

ตัวชี้วัด

เศรษฐกิจการเกษตรของประเทศไทย

ปี 2559



สศก

ศูนย์สารสนเทศการเกษตร
สำนักงานเศรษฐกิจการเกษตร
กระทรวงเกษตรและสหกรณ์
<http://www.oae.go.th>







สำนักงานเศรษฐกิจการเกษตร

คำนำ

เอกสารตัวชี้วัดเศรษฐกิจการเกษตรของประเทศไทย ปี 2559 จัดทำขึ้นโดยมีวัตถุประสงค์เพื่อรวบรวมข้อมูลด้านการเกษตรและข้อมูลที่เกี่ยวข้องทางเศรษฐกิจการเกษตร เพื่อใช้เป็นข้อมูลพื้นฐาน ในการกำหนดนโยบายและวางแผนพัฒนาการเกษตร รวมทั้งใช้ประโยชน์ในการศึกษาวิเคราะห์เศรษฐกิจการเกษตรของประเทศ

ข้อมูลในเอกสารฉบับนี้เป็นข้อมูลที่สำนักงานเศรษฐกิจการเกษตรดำเนินการจัดเก็บและรวบรวมจากหน่วยงานในสังกัดกระทรวงเกษตรและสหกรณ์ สำนักงานคณะกรรมการพัฒนาการเศรษฐกิจและสังคมแห่งชาติ ธนาคารแห่งประเทศไทย ธนาคารเพื่อการเกษตรและสหกรณ์การเกษตร กระทรวงการคลัง กระทรวงพาณิชย์ กระทรวงอุตสาหกรรม กระทรวงมหาดไทย และกระทรวงดิจิทัลเพื่อเศรษฐกิจและสังคม

สำนักงานเศรษฐกิจการเกษตร ขอขอบคุณหน่วยงานที่ให้ความอนุเคราะห์ข้อมูลดังกล่าวไว้ ณ โอกาสนี้ พร้อมทั้งยินดีน้อมรับข้อคิดเห็นและข้อเสนอแนะ เพื่อเป็นแนวทางในการปรับปรุงแก้ไขให้ดียิ่งขึ้นไป โดยสามารถขอรับบริการข้อมูลเพิ่มเติมได้ที่ ส่วนปฏิบัติการข้อมูลการเกษตร ศูนย์สารสนเทศการเกษตร สำนักงานเศรษฐกิจการเกษตร โทรศัพท์ 0 2561 2870 E-mail: prcai@oae.go.th หรือเว็บไซต์ www.oae.go.th

ศูนย์สารสนเทศการเกษตร
สำนักงานเศรษฐกิจการเกษตร
กระทรวงเกษตรและสหกรณ์
กรกฎาคม 2560



คำจำกัดความ

1. **ผลิตภัณฑ์มวลรวมในประเทศ (Gross Domestic Product: GDP)** หมายถึง ผลรวมของมูลค่าของสินค้าและบริการขั้นสุดท้ายที่ผลิตได้ภายในประเทศในรอบระยะเวลาหนึ่ง โดยทั่วไปจะวัดในรอบ 1 ปี (ปฏิทิน)

2. **ผลิตภัณฑ์มวลรวมในประเทศ แบบปริมาณลูกโซ่ (Gross Domestic Product - Chain Volume Measures: GDP - CVM)** หมายถึง ผลรวมของมูลค่าของสินค้าและบริการขั้นสุดท้ายที่ผลิตได้ภายในประเทศในรอบ 1 ปี ซึ่งคำนวณโดยใช้ดัชนีปริมาณแบบลูกโซ่ ที่น้ำหนักของโครงสร้างราคาสินค้าและบริการเปลี่ยนไปในแต่ละช่วงเวลา

3. **ผลิตภัณฑ์มวลรวมในประเทศ ณ ราคาประจำปี (Gross Domestic Product Current Prices)** หมายถึง ผลรวมของมูลค่าของสินค้าและบริการขั้นสุดท้ายที่ผลิตได้ภายในประเทศในรอบ 1 ปี ซึ่งคำนวณจากราคาตลาดของสินค้าและบริการในปีปัจจุบัน

4. **ราคา C.I.F. (Cost Insurance Freight)** หมายถึง ราคานำเข้าสินค้าจากต่างประเทศ ณ ทำนำเข้าสินค้าเข้ามาในประเทศ ซึ่งรวมค่าระวางสินค้าหรือค่าขนส่งและเบี้ยประกันภัยไว้ด้วยแล้ว

5. **ราคา F.O.B. (Free On Broad)** หมายถึง ราคาส่งออกสินค้าไปต่างประเทศ ณ ทำส่งออกสินค้าซึ่งประกอบด้วยต้นทุนการผลิตสินค้า ค่าขนส่งสินค้าถึงท่าส่งออกภายในประเทศและกำไรของผู้ผลิต

6. **มูลค่าสินค้าเกษตรส่งออก** หมายถึง มูลค่าสินค้าเกษตรทั้งหมดรวมถึงสินค้าที่แปรรูปจากสินค้าเกษตรเป็นสินค้าส่งออก

7. **มูลค่าสินค้าเกษตรนำเข้า** หมายถึง มูลค่าสินค้าเกษตรทั้งหมดรวมถึงสินค้าที่แปรรูปจากสินค้าเกษตรเป็นสินค้านำเข้า

8. **การจัดพืชเข้าเป็นหมวดหมู่** หมายถึง จัดตามมาตรฐานสากล โดยสำนักงานสถิติแห่งสหประชาชาติ เช่น พืชอาหารและธัญพืช พืชน้ำมัน พืชเส้นใย เป็นต้น

9. **ข้าวนาปี** หมายถึง ข้าวที่เพาะปลูกระหว่างวันที่ 1 พฤษภาคม ถึง 31 ตุลาคม ของปีเดียวกัน ยกเว้นจังหวัดนครศรีธรรมราช พัทลุง สงขลา ปัตตานี ยะลา และนราธิวาส หมายถึง ข้าวที่เพาะปลูกอยู่ในระหว่างวันที่ 16 มิถุนายน ถึง 28 กุมภาพันธ์ ของปีถัดไป

10. **ข้าวนาปรัง** หมายถึง ข้าวที่เพาะปลูกระหว่างวันที่ 1 พฤศจิกายน ถึง 30 เมษายน ของปีถัดไป ยกเว้นจังหวัดนครศรีธรรมราช สงขลา พัทลุง ปัตตานี ยะลา และนราธิวาส หมายถึง ข้าวที่เพาะปลูกอยู่ในระหว่างวันที่ 1 มีนาคม ถึง 15 มิถุนายน ของปีเดียวกัน

11. **ข้าวโพดเลี้ยงสัตว์** หมายถึง ข้าวโพดเลี้ยงสัตว์ที่เกษตรกรเพาะปลูกเพื่อนำเมล็ดมาใช้ผสมเป็นอาหารสัตว์ หรือทำพันธุ์และอื่น ๆ

11.1 **รุ่น 1** มีการเพาะปลูกระหว่างวันที่ 1 มีนาคม ถึง 31 ตุลาคม ของปีเดียวกัน

11.2 **รุ่น 2** มีการเพาะปลูกระหว่างวันที่ 1 พฤศจิกายน ถึง 28 กุมภาพันธ์ ของปีถัดไป

12. อ้อยโรงงาน หมายถึง อ้อยที่เก็บเกี่ยวส่งเข้าโรงงานในฤดูเก็บอ้อย ระหว่างวันที่ 1 ตุลาคม ถึงวันที่ 30 กันยายน ของปีถัดไป

13. มันสำปะหลังโรงงาน หมายถึง มันสำปะหลังที่เกษตรกรเก็บเกี่ยวผลผลิต หรือขุดในระหว่างวันที่ 1 ตุลาคม ถึงวันที่ 30 กันยายน ของปีถัดไป โดยมีวัตถุประสงค์เพื่อขายผลผลิตให้แก่ ลานมันเส้น โรงงานมันอัดเม็ด โรงงานแป้งมัน และโรงงานแปรรูปอื่น ๆ

14. สับปะรดโรงงาน หมายถึง สับปะรดพันธุ์ปัตตาเวียที่เกษตรกรเก็บเกี่ยวตั้งแต่วันที่ 1 มกราคม ถึงวันที่ 31 ธันวาคม ของปีเดียวกัน โดยมีวัตถุประสงค์เพื่อขายผลผลิตส่งเข้าโรงงานอุตสาหกรรมเป็นหลัก ซึ่งบางกรณีอาจขายเป็นผลสดด้วยก็ได้ แต่จะไม่รวมพันธุ์พื้นเมืองที่ปลูกกันในท้องถิ่น เช่น สับปะรดนางแล สับปะรดภูเก็ท สับปะรดตราดสีทอง และสับปะรดสวี เป็นต้น

15. ถั่วเหลือง หมายถึง ถั่วเหลืองที่มีการเพาะปลูกระหว่างวันที่ 1 พฤษภาคม ถึง 30 เมษายน ของปีถัดไป

15.1 รุ่น 1 มีการเพาะปลูกระหว่างวันที่ 1 พฤษภาคม ถึง 31 ตุลาคม ของปีเดียวกัน

15.2 รุ่น 2 มีการเพาะปลูกระหว่างวันที่ 1 พฤศจิกายน ถึง 30 เมษายน ของปีถัดไป

16. กระเทียม หอมแดง หอมหัวใหญ่ และมันฝรั่ง หมายถึง กระเทียม หอมแดง หอมหัวใหญ่ และมันฝรั่งที่มีการปลูกระหว่างวันที่ 1 พฤษภาคม ถึง 30 เมษายน ของปีถัดไป

17. กาแฟ หมายถึง กาแฟที่ยืนต้นอยู่หรือปลูกใหม่ระหว่างวันที่ 1 ตุลาคม ถึง 30 กันยายน ของปีถัดไป

18. ยางพารา ปาล์มน้ำมัน ลำไย เงาะ ทุเรียน มังคุด ลิ้นจี่ ลองกอง หมายถึง ไม่ยืนต้น/ไม่ผลดังกล่าว ที่ยืนต้นอยู่หรือปลูกใหม่ ระหว่างวันที่ 1 มกราคม ถึง 31 ธันวาคม ของปีเดียวกัน

19. จำนวนปศุสัตว์ ณ วันที่ 1 มกราคม หมายถึง จำนวนปศุสัตว์ที่เกษตรกรเลี้ยง ณ วันที่ 1 มกราคม

20. โคเนื้อ หมายถึง โคที่เกษตรกรเลี้ยงไว้เพื่อบริโภคเนื้อ ใช้งาน หรือเพื่อวัตถุประสงค์อื่น ไม่รวมโคนมปริมาณการผลิตโคเนื้อ หมายถึง จำนวนลูกโคเนื้อที่เกิดทั้งหมดและมีชีวิตอยู่รอดเกิน 24 ชั่วโมงในรอบปีการผลิต

21. โคนม หมายถึง โคนมเพศเมียที่เกษตรกรเลี้ยงเพื่อผลิตนํ้านมดิบ

ปริมาณการผลิตนํ้านมดิบ หมายถึง ปริมาณนํ้านมดิบทั้งหมดที่เกษตรกรผลิตได้ในรอบปีการผลิต

22. กระบือ หมายถึง กระบือที่เกษตรกรเลี้ยงไว้เพื่อบริโภคเนื้อ ใช้งาน หรือเพื่อวัตถุประสงค์อื่น

ปริมาณการผลิตกระบือ หมายถึง จำนวนลูกกระบือที่เกิดและอยู่รอดเกิน 24 ชั่วโมงในรอบปีการผลิต

23. สุกร หมายถึง สุกรทุกสายพันธุ์ทั้งที่เป็นพันธุ์พื้นเมือง พันธุ์แท้ พันธุ์ลูกผสม ที่เกษตรกรเลี้ยงไว้เพื่อขายทำพันธุ์ และบริโภค

ปริมาณการผลิตสุกร หมายถึง จำนวนลูกสุกรที่เกิดและอยู่รอดเกิน 24 ชั่วโมง ในรอบปีการผลิต

24. ไก่เนื้อ หมายถึง ไก่พันธุ์เนื้อทุกสายพันธุ์รวมทั้งไก่พันธุ์ไขเพศผู้ที่เกษตรกรเลี้ยงไว้เพื่อขาย และบริโภคเนื้อ แต่ไม่รวมไก่เนื้อสามสายพันธุ์

ปริมาณการผลิตไก่เนื้อ หมายถึง จำนวนไก่เนื้อทั้งหมดที่เกษตรกรเลี้ยงและขาย ในรอบปีการผลิต



25. **โก๋ไซ** หมายถึง โก๋พันธุ์ไซที่เกษตรกรเลี้ยงไว้เพื่อผลิตไซโก๋สำหรับจำหน่ายและบริโภค

ปริมาณการผลิตไซโก๋ หมายถึง จำนวนไซโก๋ทั้งหมดที่เกษตรกรได้รับในรอบปีการผลิต

26. **สัตว์น้ำจืด** หมายถึง สัตว์น้ำที่เกิด เพาะพันธุ์และเจริญเติบโตในน้ำจืด ที่เกษตรกรเพาะเลี้ยงหรือจับจากธรรมชาติ เช่น ปลาน้ำจืดชนิดต่าง ๆ กุ้งก้ามกราม กบ ตะพานน้ำจืด ฯลฯ

27. **สัตว์น้ำเค็ม** หมายถึง สัตว์น้ำที่เกิด เพาะพันธุ์และเจริญเติบโตในน้ำเค็ม หรือในน้ำทะเลท่วมถึงที่เกษตรกรเพาะเลี้ยงและจับจากธรรมชาติ เช่น ปลาทะเลชนิดต่าง ๆ กุ้งทะเล ปูทะเล หอย หมึก แมงดาทะเล ปลิงทะเล ฯลฯ

28. **ผลผลิตของพืช** หมายถึง ผลผลิตทั้งหมดที่เกษตรกรเก็บเกี่ยวได้ในรอบปีเพาะปลูก โดยมีลักษณะของผลผลิตที่เป็นมาตรฐานเดียวกันของแต่ละสินค้า

29. **ดัชนีราคาสินค้าเกษตรที่เกษตรกรขายได้ที่ไร่นา** หมายถึง ตัวเลขที่ใช้วัดการเปลี่ยนแปลงราคาสินค้าเกษตรชนิดเดียวกัน ที่เกษตรกรขายได้ที่ไร่นา เปรียบเทียบกับระยะเวลา ณ ปีฐาน หรือระยะเวลาใดเวลาหนึ่งที่ต้องการเปรียบเทียบ ปัจจุบันใช้ปี 2548 เป็นปีฐาน

30. **ดัชนีผลผลิตสินค้าเกษตร** หมายถึง ตัวเลขที่ใช้วัดการเปลี่ยนแปลงผลผลิตสินค้าเกษตรชนิดเดียวกัน เปรียบเทียบกับผลผลิตเฉลี่ย ณ ปีฐาน หรือระยะเวลาใดเวลาหนึ่งที่ต้องการเปรียบเทียบ ปัจจุบันใช้ปี 2548 เป็นปีฐาน

31. **ดัชนีมูลค่าผลผลิตสินค้าเกษตร** หมายถึง การเปรียบเทียบมูลค่าสินค้าเกษตรในช่วงระยะเวลาหนึ่ง ๆ กับมูลค่าสินค้าเกษตรอย่างเดียวกันในช่วงเวลาดังต้น ซึ่งมีค่าเฉพาะเรียกว่า ปีฐาน (Base Year) โดยกำหนดให้ ค่าดัชนีในปีฐานเป็น 100

32. **มูลค่าผลผลิตสินค้าเกษตร** หมายถึง ผลผลิตสินค้าเกษตรคูณด้วยราคาที่เกษตรกรขายได้ที่ไร่นา

33. **ราคาที่เกษตรกรขายได้ที่ไร่นา** หมายถึง ราคาที่เกษตรกรขายได้ที่บ้าน ไร่นา ยุ้งฉาง สวน ปากบ่อ แพปลา สะพานปลา ซึ่งไม่รวมค่าบริการแพปลาและสะพานปลา รายการสินค้าเกษตรที่เกษตรกรขายได้ที่ไร่นา มีดังนี้

33.1 **ราคาข้าวเปลือกเจ้าความชื้น 15%** หมายถึง ราคาข้าวเปลือกเจ้าทั้งนปี และนาปรัง ที่ความชื้น 15% ทั้งนี้ไม่รวมข้าวหอมมะลิ

33.2 **ราคาข้าวเปลือกเจ้านปีหอมมะลิ** หมายถึง ราคาข้าวเปลือกเจ้าพันธุ์ขาวดอกมะลิ 105 ที่ความชื้นไม่เกิน 15% เมื่อนำไปสีเป็นข้าวขาวในปริมาณ 1 เกียน จะได้ต้นข้าวมากกว่า 390 กิโลกรัม ขึ้นไป

33.3 **ราคาข้าวเปลือกเหนียวนาปีเมล็ดยาว** หมายถึง ราคาข้าวเปลือกเหนียวที่นำไปสีเป็นข้าวสารเมล็ดมีความยาวตั้งแต่ 6.5 มิลลิเมตร ที่ความชื้น 15%

33.4 **ราคาข้าวโพดเลี้ยงสัตว์ความชื้น 14.5%** หมายถึง ราคาเมล็ดข้าวโพด ที่สีออกจากฝักแล้วที่ความชื้น 14.5% (เป็นราคาที่ยังไม่หักค่าสีเมล็ด)

33.5 **ราคาหัวมันสำปะหลังโรงงานชนิดคละ** หมายถึง ราคาหัวมันสำปะหลังสด ที่ยังไม่ได้แปรรูปที่ขายคละโดยไม่วัดเปอร์เซ็นต์แป้ง

33.6 ราคาอ้อยโรงงาน หมายถึง ราคาอ้อยที่ปลูกเพื่อตัดส่งโรงงานทำน้ำตาล โดยใช้ราคาขั้นต้นบวกด้วยราคาเฉลี่ยเปอร์เซ็นต์ความหวาน แล้วหักด้วยค่าขนส่ง

33.7 ราคาถั่วเหลืองชนิดคละ หมายถึง ราคาถั่วเหลืองขนาดเมล็ดคละ เมล็ดไม่ระบุสีผิว ความชื้นไม่เกิน 13% สิ่งเจือปนไม่เกิน 3% เมล็ดเสีย เมล็ดแตกไม่เกิน 5%

33.8 ราคาปาล์มน้ำมันทั้งทะลาย หมายถึง ราคาผลปาล์มทั้งทะลายที่มีน้ำหนักมากกว่า 15 กิโลกรัม ขึ้นไป

33.9 ราคาหอมหัวใหญ่เบอร์ 1 หมายถึง ราคาหอมหัวใหญ่ขนาดหัวมีเส้นผ่าศูนย์กลาง 6.0 - 6.9 เซนติเมตร หรือมีจำนวนหัวประมาณ 10 หัวต่อกิโลกรัม

33.10 ราคากระเทียมแห้งใหญ่ หมายถึง ราคาหัวกระเทียมแห้งที่มีเส้นผ่าศูนย์กลาง มากกว่า 3.5 เซนติเมตรขึ้นไป และนำไปผึ่งลมมากกว่า 1 เดือน ขึ้นไป

33.11 ราคาทุเรียนหมอนทอง หมายถึง ราคาทุเรียนพันธุ์หมอนทองที่ซื้อขายโดยไม่คัดเกรด

33.12 ราคาลำไยเกรด A หมายถึง ราคาผลลำไยที่จัดชั้น มีคุณภาพดี ตรงตามพันธุ์ จำนวนผล 85 - 94 ผลต่อกิโลกรัม

33.13 ราคาสับปะรดโรงงาน หมายถึง ราคาสับปะรดผลสดตัดजूดตัดก้านคละ ซื่อขาย ส่วนใหญ่โดยไม่แยกขนาด

33.14 ราคามังคุดคละ หมายถึง ราคามังคุดที่ซื้อขายโดยไม่คัดแยกผิวและขนาด

33.15 ราคาเงาะโรงเรียน หมายถึง ราคาเงาะโรงเรียนที่ซื้อขายโดยไม่คัดเกรด

33.16 ราคาสารกาแฟ หมายถึง ราคาเมล็ดกาแฟแห้งที่สีผิดเอาเปลือกออกแล้ว ซื่อขาย โดยไม่คัดเกรด

33.17 ราคายางแผ่นดิบชั้น 3 หมายถึง ราคายางแผ่นดิบคุณภาพชั้น 3 เนื้อยางสะอาด หรืออาจมีสิ่งสกปรกและฟองอากาศอยู่ในแผ่นยางได้บ้างเล็กน้อย มีความหนาของแผ่นยางไม่เกิน 4 มิลลิเมตร มีความชื้นในแผ่นไม่เกิน 3% เนื้อยางค่อนข้างทึบ ไม่โปร่งใส แผ่นยางมีสีคล้ำหรือสีค่อนข้างทึบ มีความยืดหยุ่นดีมีน้ำหนักเฉลี่ย ต่อแผ่นไม่เกิน 1,500 กรัม แผ่นยางเป็นรูปสี่เหลี่ยมผืนผ้า ขนาดกว้าง 38 - 46 เซนติเมตร ความยาว 80 - 90 เซนติเมตร หรือรูปทรงของแผ่นยางเหมาะสำหรับนำเข้าโรงงานควั่น

33.18 ราคากล้วยไม้ตัดดอก หมายถึง ราคากล้วยไม้สกุลหวายที่มีความยาวของช่อขนาด 40 - 50 เซนติเมตร

33.19 ราคาสุกรพันธุ์ผสม หมายถึง ราคาสุกรขุนมีชีวิตพันธุ์ผสมที่มีน้ำหนักตั้งแต่ 100 กิโลกรัม ขึ้นไป

33.20 ราคาไก่รุ่นพันธุ์เนื้อ หมายถึง ราคาไก่พันธุ์เนื้อมีชีวิตอายุ ประมาณ 35 - 45 วัน ที่เกษตรกรเลี้ยงและขาย โดยมีน้ำหนัก 1.90 - 2.40 กิโลกรัม

33.21 ราคาไข่ไก่เบอร์ 3 หมายถึง ราคาไข่ไก่ที่มีน้ำหนัก 55 - 60 กรัมต่อฟอง



33.22 ราคาโคเนื้อขนาดกลาง หมายถึง ราคาโคเนื้อมีชีวิต ที่มีน้ำหนักประมาณ 350 - 450 กิโลกรัม

33.23 ราคากระบือขนาดกลาง หมายถึง ราคากระบือมีชีวิต ที่มีน้ำหนักประมาณ 450 - 550 กิโลกรัม

33.24 ราคากุ้งขาวแวนนาไม หมายถึง ราคากุ้งขาวแวนนาไม ที่มีขนาดประมาณ 70 ตัวต่อกิโลกรัม

34. ราคาขายส่งตลาดกรุงเทพฯ หมายถึง ราคาผลผลิตสินค้าเกษตรที่พ่อค้าซื้อขาย ณ ตลาดกรุงเทพฯ เพื่อนำไปขายต่อให้ผู้บริโภคอีกทอดหนึ่ง

35. ราคาขายปลีก ณ ตลาดท้องถิ่น หมายถึง ราคาที่ซื้อขาย ณ ร้านค้าตลาดท้องถิ่น

36. รายได้เงินสดทางการเกษตร หมายถึง รายได้ที่เป็นเงินสดจากการจำหน่ายผลผลิต ผลพลอยได้ และสิ่งอื่นใดจากกระบวนการผลิตทางการเกษตร จำแนกได้ดังนี้

36.1 รายได้เงินสดเกษตรทางพืช หมายถึง รายได้ที่เป็นเงินสดจากการขายผลผลิตพืชและผลิตภัณฑ์พืชที่เกิดจากการปลูกพืช และกิจกรรมเกี่ยวกับการแปรรูปและกึ่งแปรรูปสินค้า โดยจำแนกตามชนิดและผลิตภัณฑ์ของพืชนั้น ๆ

36.2 รายได้เงินสดเกษตรทางสัตว์ หมายถึง รายได้ที่เป็นเงินสดจากการขายผลผลิตสัตว์และผลิตภัณฑ์สัตว์ที่เกิดจากการทำคู่สัตว์ ประมงเพาะเลี้ยง กิจกรรมเกี่ยวกับการแปรรูปและกึ่งแปรรูปสินค้า โดยจำแนกตามชนิดและผลิตภัณฑ์ของสัตว์นั้น ๆ

36.3 รายได้เงินสดทางการเกษตรอื่น หมายถึง รายได้ที่เป็นเงินสดจากการขายพันธุ์พืช-พันธุ์สัตว์ การแปรรูปผลผลิตที่เกิดจากกิจกรรมทางการเกษตรอื่นที่เกิดขึ้นในฟาร์มของเกษตรกร

37. รายได้เงินสดนอกการเกษตร หมายถึง รายได้ที่เป็นเงินสดจากกิจกรรมทางการเกษตรอื่นที่เกิดขึ้นจากการประกอบกิจกรรมการผลิต การใช้แรงงาน การบริการ นอกฟาร์มของเกษตรกร หรืออื่นใดที่ไม่เกี่ยวข้องกับการผลิตทางการเกษตรของเกษตรกร

38. รายจ่ายเงินสดทางการเกษตร หมายถึง ค่าใช้จ่ายที่เป็นเงินสดในการจัดซื้อวัสดุปัจจัยการผลิต และค่าจ้างแรงงานที่ใช้ในกระบวนการผลิตทางการเกษตร ทั้งการปลูกพืช เลี้ยงสัตว์ และกิจกรรมอื่นที่เกี่ยวข้องกับการเกษตร

39. รายจ่ายเงินสดนอกการเกษตร หมายถึง ค่าใช้จ่ายที่เป็นเงินสดที่เกิดจากการประกอบกิจกรรมที่เกี่ยวข้องกับความเป็นอยู่ในครัวเรือน โดยไม่เกี่ยวข้องกับการเกษตร ได้แก่ การบริโภค การบริการ

40. รายได้เงินสดสุทธิทางการเกษตร หมายถึง รายได้เงินสดทางการเกษตร หักด้วยรายจ่ายเงินสดทางการเกษตร

41. รายได้เงินสดสุทธิครัวเรือน หมายถึง รายได้เงินสดสุทธิทางการเกษตร รวมกับรายได้เงินสดนอกการเกษตร

42. เงินสดคงเหลือก่อนหักชำระหนี้ หรือเงินออมเบื้องต้น หมายถึง รายได้เงินสดสุทธิของครัวเรือนหักด้วยรายจ่ายเงินสดนอกการเกษตร

43. ใช้จ่ายประจำ หมายถึง ใช้จ่ายที่รัฐบาลจ่ายเพื่อให้ได้รับสิ่งตอบแทนเป็นบริการหรือสิ่งของที่มีใช้ทรัพย์สินประเภททุน หรือมีใช้สินค้าและบริการที่จะนำมาใช้ผลิตสินค้าทุน นอกจากนี้รายจ่ายประจำยังรวมถึงรายจ่ายที่รัฐบาลอุดหนุนหรือโอนให้แก่บุคคล องค์กร หรือรัฐวิสาหกิจ โดยผู้รับไม่ต้องจ่ายคืนให้รัฐบาล และผู้รับมิได้นำเงินอุดหนุนหรือเงินโอนดังกล่าวไปใช้ในการจัดหาทรัพย์สินประเภททุน หรือชดเชยความเสียหายของทรัพย์สินประเภททุน หรือเป็นการเพิ่มมูลค่าทุนทรัพย์สินทางการเงิน

44. ใช้จ่ายลงทุน หมายถึง ใช้จ่ายที่รัฐบาลจ่ายเพื่อจัดหาทรัพย์สินประเภททุน ทั้งที่มีตัวตน เช่น ครุภัณฑ์ ที่ดิน อาคาร สิ่งก่อสร้างต่าง ๆ เป็นต้น และทรัพย์สินที่ไม่มีตัวตน เช่น สิทธิบัตร เครื่องหมายการค้า และสัมปทานอื่น ๆ ที่เกี่ยวกับที่ดิน เป็นต้น ตลอดจนรายจ่ายที่รัฐบาลอุดหนุนหรือโอนให้แก่บุคคล องค์กร หรือรัฐวิสาหกิจ โดยผู้รับไม่ต้องจ่ายคืนให้รัฐบาลและผู้รับนำไปใช้จัดหาทรัพย์สินประเภททุนนอกจากนี้รายจ่ายทุนยังรวมถึงรายจ่ายที่รัฐบาลจ่ายอุดหนุนเพื่อชดเชยค่าเสียหายหรือถูกทำลายของทรัพย์สินประเภททุนและรายจ่ายเพื่อการเพิ่มทุนทรัพย์สินทางการเงิน โดยผู้รับตั้งใจนำไปลงทุน

45. ตัวชี้วัดเศรษฐกิจการเกษตรของประเทศไทย แบ่งออกเป็น 4 ภาค คือ

45.1 ภาคเหนือ 17 จังหวัด ได้แก่ เชียงราย พะเยา ลำปาง ลำพูน เชียงใหม่ แม่ฮ่องสอน ตาก กำแพงเพชร สุโขทัยแพร่ น่าน อุตรดิตถ์ พิษณุโลก พิจิตร นครสวรรค์ อุทัยธานี และเพชรบูรณ์

45.2 ภาคตะวันออกเฉียงเหนือ 20 จังหวัด ได้แก่ เลย หนองบัวลำภู อุดรธานี หนองคาย สกลนคร นครพนม มุกดาหาร ยโสธร อำนาจเจริญ อุบลราชธานี ศรีสะเกษ สุรินทร์ บุรีรัมย์ มหาสารคาม ร้อยเอ็ด กาฬสินธุ์ ขอนแก่น ชัยภูมิ นครราชสีมา และบึงกาฬ

45.3 ภาคกลาง 26 จังหวัด ได้แก่ สระบุรี ลพบุรี สิงห์บุรี ชัยนาท สุพรรณบุรี อ่างทอง พระนครศรีอยุธยา นนทบุรี กรุงเทพมหานคร ปทุมธานี นครนายก ปราจีนบุรี ฉะเชิงเทรา สระแก้ว จันทบุรี ตราด ระยอง ชลบุรี สมุทรปราการ สมุทรสาคร นครปฐม กาญจนบุรี ราชบุรี สมุทรสงคราม เพชรบุรี และประจวบคีรีขันธ์

45.4 ภาคใต้ 14 จังหวัด ได้แก่ ชุมพร ระนอง สุราษฎร์ธานี พังงา ภูเก็ต กระบี่ ตรัง นครศรีธรรมราช พัทลุง สงขลา สตูล ปัตตานี ยะลา และนราธิวาส

46. โรงสี หมายถึง สถานที่สีข้าวเปลือกให้เป็นข้าวสารด้วยเครื่องจักรจัดเป็นโรงงานประกอบกิจการประเภต สี ผัด หรือขัดข้าว ตามกฎกระทรวง (พ.ศ. 2535) ของกระทรวงอุตสาหกรรม ซึ่งออกตามความพระราชบัญญัติโรงงาน พ.ศ. 2535 แบ่งออกให้เป็น 3 จำพวก คือ

46.1 โรงสีจำพวกที่ 1 เครื่องจักรไม่เกิน 20 แรงม้า ซึ่งไม่มีหม้อไอน้ำ

46.2 โรงสีจำพวกที่ 2 เครื่องจักรไม่เกิน 50 แรงม้า ซึ่งไม่มีหม้อไอน้ำและไม่จัดอยู่ในจำพวกที่ 1

46.3 โรงสีจำพวกที่ 3 เครื่องจักรเกิน 50 แรงม้า หรือโรงสีทุกขนาด ซึ่งมีหม้อไอน้ำ

47. โรงงานผลิตน้ำตาลทราย คือ โรงงานประเภทผลิตน้ำตาลทรายดิบ หรือน้ำตาลทรายขาว ตามกฎกระทรวง (พ.ศ. 2535) ของกระทรวงอุตสาหกรรม ซึ่งออกตามความพระราชบัญญัติโรงงาน พ.ศ. 2535

48. โรงงานผลิตแป้ง คือ โรงงานประเภทการทำแป้ง ตามกฎกระทรวง (พ.ศ. 2535) ของกระทรวงอุตสาหกรรม ซึ่งออกตามความพระราชบัญญัติโรงงาน พ.ศ. 2535



49. **ขจส.** หมายถึง แบบขอรับใบอนุญาตตั้งโรงฆ่าสัตว์ โรงพักสัตว์ และการฆ่าสัตว์

50. การจัดหมวดหมู่การนำเข้า - ส่งออกสินค้าเกษตร

50.1 **สินค้าเกษตรและอาหาร** หมายถึง สินค้าตามพิกัดศุลกากรตอนที่ 01 - 24 (Chapter 01 - 24) ของการจัดการกลุ่มสินค้าตามพิกัดศุลกากรระบบฮาร์โมนี (Harmonized Commodity Description and Coding System: HS) ขององค์การศุลกากรโลก (World Customs Organization: WCO)

50.2 **สินค้าเกษตรเพื่ออุตสาหกรรมเกษตร** หมายถึง สินค้าตามพิกัดศุลกากรประเภท 3505 ประเภท 4001 และ 4005 ประเภท 5001 - 5003 และประเภท 5201 ของการจัดกลุ่มสินค้าตามพิกัดศุลกากรโลก (World Customs Organization: WCO) **สินค้าเกษตรที่นำมาจัดหมวดหมู่เป็นสินค้าที่มีมูลค่าการนำเข้า - ส่งออก 10 อันดับแรก**

50.3 **ปัจจัยการผลิต** หมายถึง สินค้าตามพิกัดศุลกากรประเภท 3101 - 3105 ประเภท 3808 และประเภท 8413 8424 8428 8432 - 8437 และ 8701 ของการจัดการกลุ่มสินค้าตามพิกัดศุลกากรระบบฮาร์โมนี (Harmonized Commodity Description and Coding System: HS) ขององค์การศุลกากรโลก (World Customs Organization: WCO)

รายการสินค้า	พิกัดศุลกากรฮาร์โมนี	
	HS 2007 (ใช้สำหรับปี 2550 - 2554)	HS 2012 (ใช้สำหรับปี 2555 - 2559)
ยางธรรมชาติ	พิกัด 40.01, พิกัด 40.05	พิกัด 40.01, พิกัด 40.05
ข้าวและผลิตภัณฑ์	พิกัด 10.06, พิกัด 1102.90, พิกัด 1103.19.20.000, พิกัด 1108.19.90.001, พิกัด 1108.19.90.002, พิกัด 1902.19.20.000, พิกัด 1902.30, พิกัด 1904.90.10.000, พิกัด 1905.10.00.000, พิกัด 1905.90.60.000, พิกัด 1905.90.70.000	พิกัด 10.06, พิกัด 1102.90.10.000, พิกัด 1102.90.90, พิกัด 1103.19.20.000, พิกัด 1108.19.90.001, พิกัด 1108.19.90.002, พิกัด 1902.19.20.000, พิกัด 1902.30.20.000, พิกัด 1902.30.40.000, พิกัด 1904.90.10.000, พิกัด 1905.10.00.000, พิกัด 1905.90.60.000, พิกัด 1905.50.70.000
ปลาและผลิตภัณฑ์	พิกัด 03.01 - 03.05, พิกัด 16.04	พิกัด 03.01 - 03.05, พิกัด 16.04
มันสำปะหลังและผลิตภัณฑ์	พิกัด 0714.10, พิกัด 1106.20, พิกัด 1108.14.00.000, พิกัด 19.03, 35.05	พิกัด 0714.10, พิกัด 1106.20, พิกัด 1108.14.00.000, พิกัด 19.03, พิกัด 35.05
น้ำตาลและผลิตภัณฑ์	พิกัด 17	พิกัด 17
ผลไม้และผลิตภัณฑ์	พิกัด 08, พิกัด 2001.90.90.003, พิกัด 2005.70.00.000, พิกัด 20.06-20.09	พิกัด 08, พิกัด 2001.90.90.003, พิกัด 2005.70.00.000, พิกัด 20.06-20.09
กุ้งและผลิตภัณฑ์	พิกัด 03.06, พิกัด 16.05	พิกัด 03.06, พิกัด 16.05

รายการสินค้า	พิกัดศุลกากรฮาร์โมนี	
	HS 2007 (ใช้สำหรับปี 2550 - 2554)	HS 2012 (ใช้สำหรับปี 2555 - 2559)
เนื้อไก่และผลิตภัณฑ์	พิกัด 0207.11-0207.14, พิกัด 0210.99.10.000, พิกัด 1602.32	พิกัด 0207.11-0207.14, พิกัด 0210.99.10.000, พิกัด 1602.32
ผักและผลิตภัณฑ์	พิกัด 07, พิกัด 0910.10, พิกัด 11.05, พิกัด 1108.13.00.000, พิกัด 12.09, พิกัด 20.01-20.09, พิกัด 2103.20.00.000	พิกัด 0910.11 - 0910.12, พิกัด 11.05, พิกัด 1108.13.00.000, พิกัด 12.09, พิกัด 20.01 - 20.09, พิกัด 2103.20.00.000
กากและเศษที่เหลือใช้ทำอาหารสัตว์	พิกัด 23.02 - 23.09	พิกัด 23.02 - 23.09
พืชอาหาร	พิกัด 07.13 - 07.14, พิกัด 10.01- 10.05, พิกัด 10.07 - 10.08, พิกัด 11.01 - 11.04, พิกัด 1106 - 1109, พิกัด 12.08, พิกัด 19.01 - 19.02, พิกัด 19.04 - 19.05, พิกัด 2008.11	พิกัด 07.13 - 07.14, พิกัด 10.01- 10.05, พิกัด 10.07 - 10.08, พิกัด 11.01 - 11.04, พิกัด 1106 - 1109, พิกัด 12.08, พิกัด 19.01 - 19.02, พิกัด 19.04 - 19.05, พิกัด 2008.11
พืชน้ำมัน	พิกัด 0801.11.00.000, พิกัด 12.01 - 12.07	พิกัด 0801.11.00.000, พิกัด 12.01 - 12.07
ผลิตภัณฑ์อาหารอื่น ๆ	พิกัด 21.02 - 21.06	พิกัด 21.02 - 21.06
ฝ้ายที่ยังไม่ได้สาวหรือหวี	พิกัด 5201.00.00.000	พิกัด 5201.00.00.000
นมและผลิตภัณฑ์	พิกัด 04, พิกัด 2202.90.10.000	พิกัด 04, พิกัด 2202.90.10.000
เครื่องดื่ม	พิกัด 22	พิกัด 22
ปุ๋ย	พิกัด 3101 - 3105	พิกัด 3101-3105
สารฆ่าแมลงและวัชพืช	พิกัด 3808	พิกัด 3808
อุปกรณ์และเครื่องจักรทางการเกษตร	พิกัด 8413, 8424, 8428, 8432 - 8437, 8701	พิกัด 8413, 8424, 8428, 8432 - 8437, 8701



สารบัญ

คำนำ	III
คำชี้แจง	IV
สารบัญ	XII
สารบัญตาราง	XIII
สารบัญแผนภูมิ	XV
ตอนที่ 1 เศรษฐกิจส่วนรวม	1
ตอนที่ 2 มูลค่าและดัชนี	19
ตอนที่ 3 การผลิตภาคการเกษตร	30
ตอนที่ 4 ราคาผลผลิตสินค้าเกษตร	39
ตอนที่ 5 ปัจจัยการผลิตภาคการเกษตร	45
ตอนที่ 6 สินเชื่อเพื่อการเกษตร	50
ตอนที่ 7 รายได้และรายจ่ายของครัวเรือนเกษตร	54
ตอนที่ 8 งบประมาณ	59
ตอนที่ 9 ข้อมูลอื่นที่สำคัญ	64

สารบัญตาราง

	หน้า	
ตอนที่ 1 เศรษฐกิจส่วนรวม		
ตารางที่ 1.1	ผลิตภัณฑ์มวลรวมในประเทศ ปี 2555 - 2559	6
ตารางที่ 1.2	โครงสร้างผลิตภัณฑ์มวลรวมในประเทศภาคการเกษตร ปี 2555 - 2559 ณ ราคาประจำปี	7
ตารางที่ 1.3	โครงสร้างผลิตภัณฑ์มวลรวมในประเทศภาคการเกษตร ปี 2555 - 2559 แบบปริมาณลูกโซ่	7
ตารางที่ 1.4	จำนวนประชากร จำนวนแรงงานภาคการเกษตร และนอกภาคการเกษตร ปี 2555 - 2559	8
ตารางที่ 1.5	มูลค่าการส่งออกสินค้าเกษตรและผลิตภัณฑ์ที่สำคัญ 10 อันดับแรก ปี 2555 - 2559	9
ตารางที่ 1.6	มูลค่าการส่งออกสินค้าเกษตรและผลิตภัณฑ์ไปประเทศที่สำคัญ 10 อันดับแรก ปี 2555 - 2559	10
ตารางที่ 1.7	มูลค่าการส่งออกสินค้าเกษตรและผลิตภัณฑ์ที่สำคัญ ปี 2555 - 2559	11
ตารางที่ 1.8	มูลค่าการนำเข้าสินค้าเกษตรและผลิตภัณฑ์ที่สำคัญ 10 อันดับแรก ปี 2555 - 2559	13
ตารางที่ 1.9	มูลค่าการนำเข้าสินค้าเกษตรและผลิตภัณฑ์จากประเทศที่สำคัญ 10 อันดับแรก ปี 2555 - 2559	14
ตารางที่ 1.10	มูลค่าการนำเข้าสินค้าเกษตรและผลิตภัณฑ์ที่สำคัญ ปี 2555 - 2559	15
ตารางที่ 1.11	มูลค่าสินค้าส่งออก สินค้านำเข้า และดุลการค้า ปี 2555 - 2559	17
ตอนที่ 2 มูลค่าและดัชนี		
ตารางที่ 2.1	มูลค่าผลผลิตสินค้าเกษตรที่สำคัญ ปี 2555 - 2559	22
ตารางที่ 2.2	ดัชนีราคาสินค้าเกษตรที่เกษตรกรขายได้ที่ไร่นา ปี 2555 - 2559	23
ตารางที่ 2.3	ดัชนีผลผลิตสินค้าเกษตรที่สำคัญ ปี 2555 - 2559	25
ตารางที่ 2.4	ดัชนีมูลค่าผลผลิตสินค้าเกษตรที่สำคัญ ปี 2555 - 2559	27
ตอนที่ 3 การผลิตภาคการเกษตร		
ตารางที่ 3.1	เนื้อที่ ผลผลิตและผลผลิตต่อไร่ของข้าวและพืชไร่ที่สำคัญ ปีเพาะปลูก 2555/56 - 2559/60	34
ตารางที่ 3.2	เนื้อที่ ผลผลิตและผลผลิตต่อไร่ของไม้ผล ไม้ยืนต้นที่สำคัญ ปี 2555 - 2559	35
ตารางที่ 3.3	เนื้อที่ ผลผลิตและผลผลิตต่อไร่ของพืชผักที่สำคัญ ปี 2555 - 2559	36
ตารางที่ 3.4	จำนวนตัว ณ วันที่ 1 มกราคม และปริมาณการผลิตปศุสัตว์ ปี 2555 - 2559	36
ตารางที่ 3.5	ปริมาณและมูลค่าสัตว์น้ำที่จับได้ ปี 2555 - 2559	37



สารบัญตาราง (ต่อ)

หน้า

ตอนที่ 4 ราคาผลผลิตสินค้าเกษตร

ตารางที่	4.1	ราคาสินค้าเกษตรที่เกษตรกรขายได้ที่ไร่นา ปี 2555 - 2559	41
ตารางที่	4.2	ราคาขายส่งสินค้าเกษตรในตลาดกรุงเทพฯ ปี 2555 - 2559	42

ตอนที่ 5 ปัจจัยการผลิตภาคการเกษตร

ตารางที่	5.1	มูลค่าการนำเข้าปัจจัยการผลิตที่ใช้ในการเกษตร ปี 2555 - 2559	47
ตารางที่	5.2	ราคานำเข้า C.I.F. ราคาขายส่งตลาดกรุงเทพฯ และราคาขายปลีกตลาดท้องถิ่นของปุ๋ยเคมีสูตรที่สำคัญ ปี 2555 - 2559	48

ตอนที่ 6 สินเชื่อเพื่อการเกษตร

ตารางที่	6.1	การให้สินเชื่อเพื่อการเกษตรของสถาบันการเงิน ปี 2555 - 2559	51
ตารางที่	6.2	การให้สินเชื่อของธนาคารเพื่อการเกษตรและสหกรณ์การเกษตร แยกตามประเภทของเงินกู้ ปี 2555 - 2559	51

ตอนที่ 7 รายได้และรายจ่ายของครัวเรือนเกษตรกร

ตารางที่	7.1	รายได้ รายจ่ายเงินสด รายได้เงินสดสุทธิ และขนาดหนี้สินปลายปี ของครัวเรือนเกษตรกร ปี 2554 - 2558	56
----------	-----	--	----

ตอนที่ 8 งบประมาณ

ตารางที่	8.1	งบประมาณรายจ่ายประจำปี ของกระทรวงเกษตรและสหกรณ์ จำแนกเป็นงบรายจ่ายลงทุน และงบรายจ่ายประจำ ปี 2555 - 2559	60
ตารางที่	8.2	งบประมาณของกระทรวงเกษตรและสหกรณ์ตามกลุ่มภารกิจ ปี 2555 - 2559	61

ตอนที่ 9 ข้อมูลอื่นที่สำคัญ

ตารางที่	9.1	จำนวนสหกรณ์และสมาชิก แยกตามประเภทสหกรณ์ ปี 2555 - 2559	66
ตารางที่	9.2	จำนวนโรงสี แยกรายภาค ปี 2555 - 2559	67
ตารางที่	9.3	จำนวนโรงงานผลิตน้ำตาลทราย แยกรายภาค ปี 2555 - 2559	68
ตารางที่	9.4	จำนวนโรงงานผลิตแป้งมันสำปะหลัง แยกรายภาค ปี 2555 - 2559	68
ตารางที่	9.5	จำนวนโรงฆ่าสัตว์ที่ได้รับอนุญาตตั้งโรงฆ่าสัตว์ โรงพักสัตว์ และการฆ่าสัตว์ (ขจส.2) ปี 2555 - 2559	69
ตารางที่	9.6	จำนวนเรือประมงจำแนกตามระวางบรรทุกของเรือต้นกรอส ปี 2553 - 2557	70

สารบัญแนกภูมิ

	หน้า
ตอนที่ 1 เศรษฐกิจส่วนรวม	
แผนภูมิที่ 1.1	สัดส่วนผลิตภัณฑ์มวลรวมในประเทศ ปี 2559 ณ ราคาประจำปี 6
แผนภูมิที่ 1.2	สัดส่วนผลิตภัณฑ์มวลรวมในประเทศ ภาคการเกษตร ปี 2559 ณ ราคาประจำปี 7
แผนภูมิที่ 1.3	สัดส่วนจำนวนประชากร จำนวนแรงงานภาคการเกษตร และนอกภาคการเกษตร ปี 2559 8
แผนภูมิที่ 1.4	สัดส่วนมูลค่าการส่งออกสินค้าเกษตรและผลิตภัณฑ์ที่สำคัญ 5 อันดับแรก ปี 2559 9
แผนภูมิที่ 1.5	มูลค่าส่งออกสินค้าทั้งหมด และมูลค่าสินค้าเกษตรและผลิตภัณฑ์ ปี 2555 - 2559 9
แผนภูมิที่ 1.6	สัดส่วนมูลค่าการส่งออกสินค้าเกษตรและผลิตภัณฑ์ไปประเทศที่สำคัญ 10 อันดับแรก ปี 2559 10
แผนภูมิที่ 1.7	มูลค่าการส่งออกสินค้าเกษตรและผลิตภัณฑ์ที่สำคัญ 5 อันดับแรก ปี 2555 - 2559 12
แผนภูมิที่ 1.8	สัดส่วนมูลค่าการนำเข้าสินค้าเกษตรและผลิตภัณฑ์ที่สำคัญ ปี 2559 13
แผนภูมิที่ 1.9	มูลค่านำเข้าสินค้าทั้งหมด และมูลค่าสินค้าเกษตรและผลิตภัณฑ์ที่สำคัญ ปี 2555 - 2559 13
แผนภูมิที่ 1.10	สัดส่วนมูลค่าการนำเข้าสินค้าเกษตรและผลิตภัณฑ์จากประเทศที่สำคัญ 10 อันดับแรก ปี 2559 14
แผนภูมิที่ 1.11	มูลค่าการนำเข้าสินค้าเกษตรและผลิตภัณฑ์ที่สำคัญ 5 อันดับแรก ปี 2555 - 2559 16
แผนภูมิที่ 1.12	มูลค่าสินค้าส่งออก - นำเข้า ปี 2555-2559 17
ตอนที่ 2 มูลค่าและดัชนี	
แผนภูมิที่ 2.1	ดัชนีราคาสินค้าเกษตรที่เกษตรกรขายได้ที่ไร่นา ของหมวดพืชที่สำคัญ หมวดปศุสัตว์ และหมวดประมง ปี 2555 - 2559 24
แผนภูมิที่ 2.2	ดัชนีราคาสินค้าเกษตรที่เกษตรกรขายได้ที่ไร่นา ของหมวดพืชที่สำคัญ ปี 2555 - 2559 24



สารบัญแนกภูมิ (ต่อ)

		หน้า
แผนภูมิที่ 2.3	ดัชนีผลผลิตสินค้าเกษตรที่สำคัญ ของหมวดพืชที่สำคัญ หมวดปศุสัตว์ และหมวดประมง ปี 2555 - 2559	26
แผนภูมิที่ 2.4	ดัชนีผลผลิตสินค้าเกษตรที่สำคัญ ของหมวดพืชที่สำคัญ ปี 2555 - 2559	26
แผนภูมิที่ 2.5	ดัชนีมูลค่าผลผลิตสินค้าเกษตรที่สำคัญ ของหมวดพืชที่สำคัญ หมวดปศุสัตว์ และหมวดประมง ปี 2555 - 2559	28
แผนภูมิที่ 2.6	ดัชนีมูลค่าผลผลิตสินค้าเกษตรที่สำคัญ ของหมวดพืชที่สำคัญ ปี 2555 - 2559	28
ตอนที่ 3 การผลิตภาคการเกษตร		
แผนภูมิที่ 3.1	ผลผลิตของข้าว และพืชไร่ที่สำคัญ ปีเพาะปลูก 2555/56 - 2559/60	34
แผนภูมิที่ 3.2	ผลผลิตของยางพาราและปาล์มน้ำมัน ปี 2555 - 2559	35
แผนภูมิที่ 3.3	ผลผลิตของไม้ผล ปี 2555 - 2559	35
แผนภูมิที่ 3.4	จำนวนตัว ณ วันที่ 1 มกราคม ของปศุสัตว์ ปี 2555 - 2559	37
แผนภูมิที่ 3.5	มูลค่าสัตว์น้ำจืด และสัตว์น้ำเค็ม ปี 2555 - 2559	37
ตอนที่ 4 ราคาผลผลิตสินค้าเกษตร		
แผนภูมิที่ 4.1	ราคาสินค้าเกษตรที่เกษตรกรขายได้ที่ไร่นา ปี 2555 - 2559	41
แผนภูมิที่ 4.2	ราคาปศุสัตว์ และประมงที่เกษตรกรขายได้ ปี 2555 - 2559	41
แผนภูมิที่ 4.3	ราคาขายส่งข้าวในตลาดกรุงเทพฯ ปี 2555 - 2559	43
แผนภูมิที่ 4.4	ราคาขายส่งไม้ยืนต้นและไม้ผล ในตลาดกรุงเทพฯ ปี 2555 - 2559	43
แผนภูมิที่ 4.5	ราคาขายส่งของพืชน้ำมันในตลาดกรุงเทพฯ ปี 2555 - 2559	43
แผนภูมิที่ 4.6	ราคาขายส่งของปศุสัตว์และประมงในตลาดกรุงเทพฯ ปี 2555 - 2559	43
ตอนที่ 5 ปัจจัยการผลิตภาคการเกษตร		
แผนภูมิที่ 5.1	มูลค่าการนำเข้าปัจจัยการผลิตที่ใช้ในการเกษตร 3 อันดับแรก ที่สำคัญ ปี 2555 - 2559	47
แผนภูมิที่ 5.2	ราคานำเข้า C.I.F. ของปุ๋ยเคมีสูตรที่สำคัญ ปี 2555 - 2559	48

ตอนที่ 6 สินเชื่อเพื่อการเกษตร

แผนภูมิที่ 6.1	การให้สินเชื่อเพื่อการเกษตรของสถาบันการเงิน ปี 2555 - 2559	52
แผนภูมิที่ 6.2	จำนวนลูกค้าสินเชื่อที่กู้ยืมตามประเภทลูกค้า ปี 2555 - 2559	52

ตอนที่ 7 รายได้และรายจ่ายครัวเรือนเกษตร

แผนภูมิที่ 7.1	สัดส่วนรายได้เงินสดทางการเกษตร และรายได้เงินสดนอกการเกษตร ปี 2558	57
แผนภูมิที่ 7.2	สัดส่วนรายจ่ายเงินสดทางการเกษตร และรายจ่ายเงินสดนอกการเกษตร ปี 2558	57
แผนภูมิที่ 7.3	รายได้เงินสดสุทธิการเกษตร รายได้เงินสดสุทธิของครัวเรือนเกษตร เงินสดคงเหลือก่อนการชำระหนี้ ขนาดหนี้สินปลายปี ปี 2554 - 2558	57

ตอนที่ 8 งบประมาณ

แผนภูมิที่ 8.1	งบประมาณรายจ่ายประจำปี จำแนกเป็นงบรายจ่ายลงทุน และงบรายจ่ายประจำ ปี 2555 - 2559	60
แผนภูมิที่ 8.2	งบประมาณของกระทรวงเกษตรและสหกรณ์ตามกลุ่มภารกิจ ปี 2559	62

ตอนที่ 9 ข้อมูลอื่นที่สำคัญ

แผนภูมิที่ 9.1	จำนวนสหกรณ์และสมาชิก ปี 2555 -2559	66
แผนภูมิที่ 9.2	สัดส่วนจำนวนสหกรณ์ตามประเภทสหกรณ์ ปี 2559	66
แผนภูมิที่ 9.3	สัดส่วนจำนวนโรงสี แยกรายภาค ปี 2559	67
แผนภูมิที่ 9.4	สัดส่วนโรงงานผลิตน้ำตาลทราย แยกรายภาค ปี 2559	67
แผนภูมิที่ 9.5	สัดส่วนจำนวนโรงงานผลิตแป้งมันสำปะหลัง แยกรายภาค ปี 2559	69
แผนภูมิที่ 9.6	สัดส่วนจำนวนโรงฆ่าสัตว์ที่ได้รับอนุญาต ปี 2559	69
แผนภูมิที่ 9.7	สัดส่วนจำนวนเรือประมงจำแนกตามระวางบรรทุกของเรือต้นกรอส ปี 2557	70





ตอนที่

1

เศรษฐกิจส่วนรวม

1.1 ผลิตภัณฑ์มวลรวมในประเทศ

ในช่วงปี 2555 - 2559 ผลิตภัณฑ์มวลรวมในประเทศ (แบบปริมาณลูกโซ่) มีแนวโน้มเพิ่มขึ้นอย่างต่อเนื่องจาก 8,902,850 ล้านบาท ในปี 2555 เป็น 9,808,878 ล้านบาท ในปี 2559 หรือ **อัตราการขยายตัวเฉลี่ย**ร้อยละ 2.46 ต่อปี ผลิตภัณฑ์มวลรวมในประเทศนอกภาคการเกษตร มีแนวโน้มเพิ่มขึ้นจาก 8,268,624 ล้านบาท ในปี 2555 เป็น 9,259,014 ล้านบาท ในปี 2559 หรือ **อัตราการขยายตัวเฉลี่ย**ร้อยละ 2.87 ต่อปี ส่วนผลิตภัณฑ์มวลรวมในประเทศภาคการเกษตร ค่อนข้างผันผวน มีทิศทางลดลงในปี 2557 และ 2558 และกลับมาขยายตัวในปี 2559 โดยมีมูลค่าอยู่ที่ 623,238 ล้านบาท หรือ **ลดลงเฉลี่ย**ร้อยละ 1.24 ต่อปี (ตารางที่ 1.1)

เศรษฐกิจไทยในปี 2559 ขยายตัวจากปี 2558 ร้อยละ 3.24 โดยมีปัจจัยสนับสนุนจากการใช้จ่ายของภาครัฐ ประกอบกับการลงทุนในโครงสร้างพื้นฐานต่าง ๆ โดยเฉพาะด้านคมนาคมขนส่ง ขณะที่การบริโภคภาคเอกชนฟื้นตัวขึ้นจากมาตรการกระตุ้นเศรษฐกิจต่าง ๆ สำหรับการลงทุนภาคเอกชนมีแนวโน้มฟื้นตัวเช่นกันจากอัตราดอกเบี้ยที่อยู่ในระดับต่ำและการลงทุนภาครัฐในโครงการสำคัญที่มีความก้าวหน้าและชัดเจนมากขึ้น ด้านการส่งออกสินค้าและบริการ เริ่มปรับตัวดีขึ้นในช่วงครึ่งหลังของปี 2559 ส่วนเสถียรภาพเศรษฐกิจภายในประเทศอยู่ในเกณฑ์ดี โดยอัตราเงินเฟ้อทั่วไปในปี 2559 อยู่ที่ร้อยละ 0.20 เพิ่มขึ้นจากปี 2558 เนื่องจากราคาสินค้าในหมวดอาหารและเครื่องดื่มปรับตัวสูงขึ้น

ในส่วนของภาคเกษตรปี 2559 ขยายตัวจากปี 2558 ร้อยละ 0.55 เนื่องจากเกิดปัญหาภัยแล้งในหลายพื้นที่ของประเทศตั้งแต่ช่วงปลายปี 2558 ต่อเนื่องมาจนถึงต้นปี 2559 โดยปริมาณน้ำใช้การได้ในเขื่อนหลักต่าง ๆ อยู่ในเกณฑ์น้อยมาก กรมชลประทานจึงต้องควบคุมและจัดสรรการใช้น้ำเพื่อให้ประชาชนมีน้ำอุปโภคบริโภค รวมถึงการรักษาระบบนิเวศก่อน ทำให้มีปริมาณน้ำไม่เพียงพอต่อการเพาะปลูกพืชหลายชนิด โดยเฉพาะการปลูกข้าวนาปรังในพื้นที่ลุ่มน้ำเจ้าพระยาแถบภาคเหนือตอนล่างและภาคกลาง ขณะที่การผลิตปศุสัตว์ส่วนใหญ่เป็นฟาร์มมาตรฐานที่มีการวางแผนการผลิตและดูแลอย่างเป็นระบบ ทำให้ปริมาณการผลิตปศุสัตว์โดยรวมยังคงเพิ่มขึ้นถึงแม้มีปัญหาอากาศที่ร้อนและแห้งแล้ง สำหรับการทำประมง ผลผลิตกุ้งทะเลเพาะเลี้ยงปรับตัวดีขึ้น เนื่องจากการจัดการปัญหาโรคกุ้งตายด่วนที่มีประสิทธิภาพ ประกอบกับเกษตรกรมีการบริหารจัดการฟาร์มที่ดีขึ้น นอกจากนี้ ในปี 2559 กระทรวงเกษตรและสหกรณ์ได้กำหนดให้ปีนี้ปีแห่งการลดต้นทุนการผลิตและเพิ่มโอกาส



ในการแข่งขัน โดยได้ดำเนินนโยบายต่าง ๆ อาทิ โครงการศูนย์เรียนรู้เพื่อเพิ่มประสิทธิภาพการผลิตสินค้าเกษตร (ศพก.) จำนวน 882 ศูนย์ ระบบส่งเสริมการเกษตรแบบแปลงใหญ่ การบริหารจัดการพื้นที่เกษตรกรรม (Zoning by Agri-Map) เกษตรอินทรีย์ และธนาคารสินค้าเกษตร รวมถึงการพัฒนาการผลิตสินค้าเกษตร การบริหารจัดการทรัพยากรเพื่อการผลิต ซึ่งช่วยลดต้นทุนการผลิต พัฒนาประสิทธิภาพการผลิตและคุณภาพสินค้าเกษตรให้ดียิ่งขึ้น

1.2 จำนวนประชากร

ในช่วงปี 2555 - 2559 จำนวนประชากรมีอัตราการขยายตัวเฉลี่ยต่อปีเพิ่มขึ้นร้อยละ 0.48 ประชากรภาคการเกษตร และประชากรนอกภาคการเกษตรมีอัตราการขยายตัวเฉลี่ยต่อปีเพิ่มขึ้นร้อยละ 0.51 และ 0.45 ขณะที่จำนวนแรงงานในภาพรวมมีอัตราการขยายตัวเฉลี่ยต่อปีลดลงร้อยละ 0.87 โดยจำนวนแรงงานนอกภาคการเกษตรมีอัตราการขยายตัวเฉลี่ยต่อปีลดลงร้อยละ 2.00 สำหรับจำนวนแรงงานภาคการเกษตรมีอัตราการขยายตัวเฉลี่ยต่อปีเพิ่มขึ้นร้อยละ 0.60 (ตารางที่ 1.4)

ปี 2559 มีจำนวนประชากร 65.932 ล้านคน เป็นจำนวนประชากรภาคการเกษตร 23.760 ล้านคน หรือร้อยละ 36.04 ของจำนวนประชากรทั้งหมดและเมื่อเทียบกับปี 2558 ลดลงร้อยละ 1.20 สำหรับจำนวนแรงงาน ในปี 2559 มีจำนวน 38.263 ล้านคน เป็นจำนวนแรงงานภาคการเกษตร 17.175 ล้านคน หรือร้อยละ 44.89 ของจำนวนแรงงานทั้งหมด และเมื่อเทียบกับปี 2558 เพิ่มขึ้นร้อยละ 0.15 (ตารางที่ 1.4)

1.3 การค้าระหว่างประเทศ

1.3.1 การส่งออก

ในช่วงปี 2555 - 2559 มูลค่าการส่งออกสินค้ารวมของไทยเพิ่มขึ้นอย่างต่อเนื่อง ยกเว้นในปี 2556 ที่ลดลงเล็กน้อยจากปี 2555 โดยมูลค่าการส่งออกของไทยได้ขยายตัวจาก 7,082,333 ล้านบาท ในปี 2555 เป็น 7,534,737 ล้านบาท ในปี 2559 หรือมีอัตราการขยายตัวเฉลี่ยต่อปีเพิ่มขึ้นร้อยละ 1.70 ขณะที่มูลค่าการส่งออกสินค้าเกษตรและผลิตภัณฑ์มีทิศทางลดลงเฉลี่ยร้อยละ 2.55 ต่อปี (ตารางที่ 1.5)

ปี 2559 การส่งออกสินค้ารวมของไทยมีมูลค่า 7,534,737 ล้านบาท เพิ่มขึ้นจากปี 2558 ร้อยละ 4.35 สำหรับการส่งออกสินค้าเกษตรและผลิตภัณฑ์ปี 2559 มีมูลค่า 1,206,598 ล้านบาท ลดลงจากปี 2558 ร้อยละ 0.38 โดยมีตลาดส่งออกสินค้าเกษตรและผลิตภัณฑ์ที่สำคัญ คือ จีน ญี่ปุ่น สหรัฐอเมริกา มาเลเซีย อินโดนีเซีย เวียดนาม เมียนมา กัมพูชา และลาว (ตารางที่ 1.5 และ ตารางที่ 1.6) สำหรับสินค้าเกษตรและผลิตภัณฑ์ส่งออกสำคัญของไทย 10 อันดับแรก (ตารางที่ 1.5 และ ตารางที่ 1.7) ได้แก่

ข้าวและผลิตภัณฑ์ มีมูลค่าการส่งออก 172,241 ล้านบาท **ลดลง**จากปี 2558 ร้อยละ 0.31 สำหรับผลิตภัณฑ์ข้าวที่ไทยส่งออกมากที่สุด 3 อันดับแรก คือ ข้าวเจ้าขาว มูลค่า 61,779 ล้านบาท ข้าวหอมมะลิไทย มูลค่า 53,941 ล้านบาท และข้าวเหนียว มูลค่า 28,915 ล้านบาท

ยางธรรมชาติ มีมูลค่าการส่งออก 167,156 ล้านบาท **ลดลง**จากปี 2558 ร้อยละ 13.81 เนื่องจากอุปทานยางพาราในตลาดโลกเพิ่มขึ้นค่อนข้างมาก ส่งผลให้ราคาส่งออกยางพาราลดลง โดยผลิตภัณฑ์ยางของไทยส่งออกมากที่สุด 3 อันดับแรก คือ ยางแท่ง มูลค่า 82,661 ล้านบาท น้ำยางข้น มูลค่า 39,901 ล้านบาท และยางแผ่นรมควัน มูลค่า 31,167 ล้านบาท

ผลไม้และผลิตภัณฑ์ มีมูลค่าการส่งออก 125,845 ล้านบาท **เพิ่มขึ้น**จากปี 2558 ร้อยละ 18.52 ตามความต้องการของตลาดต่างประเทศทั้งในแถบทวีปเอเชียตะวันออก อเมริกา และยุโรปที่เพิ่มขึ้น สำหรับผลไม้ที่ไทยส่งออกมากที่สุด 3 อันดับแรก คือ สับปะรดและผลิตภัณฑ์ มูลค่า 30,131 ล้านบาท ลำไยและผลิตภัณฑ์ มูลค่า 20,722 ล้านบาท และทุเรียนและผลิตภัณฑ์ มูลค่า 20,013 ล้านบาท

ปลาและผลิตภัณฑ์ มีมูลค่าการส่งออก 110,288 ล้านบาท **เพิ่มขึ้น**จากปี 2558 ร้อยละ 0.45 สำหรับผลิตภัณฑ์ปลาที่ไทยส่งออกมากที่สุด 3 อันดับแรก คือ ปลาปรุงแต่ง มูลค่า 89,973 ล้านบาท เนื้อปลาแบบฟิลเล มูลค่า 9,936 ล้านบาท และปลาแช่เย็นจนแข็ง มูลค่า 4,289 ล้านบาท

มันสำปะหลังและผลิตภัณฑ์ มีมูลค่าการส่งออก 101,462 ล้านบาท **ลดลง**จากปี 2558 ร้อยละ 12.45 จากความต้องการของตลาดต่างประเทศที่ลดลง โดยเฉพาะจีนซึ่งเป็นตลาดหลักของไทย ที่นำไปใช้เป็นวัตถุดิบในอุตสาหกรรมต่อเนื่องต่าง ๆ เช่น แอลกอฮอล์และเอทานอล สำหรับผลิตภัณฑ์มันสำปะหลังที่ไทยส่งออกมากที่สุด 3 อันดับแรก คือ แป้งมันสำปะหลัง มูลค่า 39,981 ล้านบาท มันเส้น มูลค่า 39,037 ล้านบาท และแป้งมันสำปะหลังดัดแปร มูลค่า 21,227 ล้านบาท

น้ำตาลและผลิตภัณฑ์ มีมูลค่าการส่งออก 89,635 ล้านบาท **ลดลง**จากปี 2558 ร้อยละ 8.82 จากความต้องการน้ำตาลในตลาดโลกที่ลดลง สำหรับผลิตภัณฑ์น้ำตาลที่ไทยส่งออกมากที่สุด 2 อันดับแรก คือ น้ำตาลทราย มูลค่า 44,756 ล้านบาท และน้ำตาลดิบ มูลค่า 35,970 ล้านบาท

เนื้อไก่และผลิตภัณฑ์ มีมูลค่าการส่งออก 89,202 ล้านบาท **เพิ่มขึ้น**จากปี 2558 ร้อยละ 9.89 เนื่องจากญี่ปุ่นได้ยกเลิกมาตรการห้ามนำเข้าผลิตภัณฑ์สัตว์ปีกสดแช่แข็งจากไทย ส่งผลให้เนื้อไก่สดแช่เย็นหรือแช่เย็นจนแข็งส่งออกไปญี่ปุ่นขยายตัวเพิ่มขึ้น สำหรับผลิตภัณฑ์เนื้อไก่ที่ไทยส่งออกมากที่สุด 2 อันดับแรก คือ ไก่ปรุงแต่ง มูลค่า 71,680 ล้านบาท และเนื้อและส่วนอื่นของไก่เนื้อสดหรือแช่เย็นหรือแช่เย็นจนแข็ง มูลค่า 17,522 ล้านบาท

กุ้งและผลิตภัณฑ์ มีมูลค่าการส่งออก 69,805 ล้านบาท **เพิ่มขึ้น**จากปี 2558 ร้อยละ 21.44 เนื่องจากสถานการณ์ด้านการผลิตเริ่มฟื้นตัว ปัญหาโรคระบาดมีแนวโน้มดีขึ้น และตลาดส่งออกยังมีความต้องการผลผลิตมากขึ้น โดยเฉพาะตลาดจีน สำหรับผลิตภัณฑ์กุ้งที่ไทยส่งออกมากที่สุด 2 อันดับแรก คือ กุ้งสดแช่เย็นหรือแช่เย็นจนแข็ง มูลค่า 34,345 ล้านบาท และกุ้งปรุงแต่ง มูลค่า 33,056 ล้านบาท



ผักและผลิตภัณฑ์ มีมูลค่าการส่งออก 22,270 ล้านบาท ลดลงจากปี 2558 ร้อยละ 3.40 สำหรับผลิตภัณฑ์ผักที่ไทยส่งออกมากที่สุด 3 อันดับแรก คือ ผักปรุงแต่ง มูลค่า 9,961 ล้านบาท ผักอื่น ๆ และผลิตภัณฑ์มูลค่า 2,852 ล้านบาท และพืชผักตระกูลถั่ว สดหรือแช่เย็น 2,505 ล้านบาท

กากและเศษที่เหลือใช้ทำอาหารสัตว์ มีมูลค่าการส่งออก 19,848 ล้านบาท เพิ่มขึ้นจากปี 2558 ร้อยละ 1.17 สำหรับกากและเศษที่เหลือใช้ทำอาหารสัตว์ที่ไทยส่งออกมากที่สุด 3 อันดับแรก คือ ของปรุงแต่งชนิดที่ใช้ในการเลี้ยงสัตว์ มูลค่า 17,070 ล้านบาท กากมันสำปะหลัง มูลค่า 1,744 ล้านบาท และเศษผัก มูลค่า 576 ล้านบาท

1.3.2 การนำเข้า

ในช่วงปี 2555 - 2559 มูลค่าการนำเข้าสินค้ารวมของไทยมีอัตราการขยายตัวเฉลี่ยต่อปีลดลงร้อยละ 3.39 ขณะที่มูลค่าการนำเข้าสินค้าเกษตรและผลิตภัณฑ์ที่สำคัญมีแนวโน้มขยายตัวต่อเนื่องมาโดยตลอด และมีอัตราการขยายตัวเฉลี่ยต่อปีเพิ่มขึ้นร้อยละ 3.41 (ตารางที่ 1.8)

ปี 2559 การนำเข้าสินค้ารวมของไทยมีมูลค่า 6,904,725 ล้านบาท ลดลงจากปี 2558 ร้อยละ 0.02 ขณะที่การนำเข้าสินค้าเกษตรและผลิตภัณฑ์ที่สำคัญปี 2559 มีมูลค่า 493,617 ล้านบาท เพิ่มขึ้นจากปี 2558 ร้อยละ 6.15 โดยประเทศคู่ค้าที่ไทยนำเข้าสินค้าเกษตรและผลิตภัณฑ์ที่สำคัญคือ จีน สหรัฐอเมริกา บราซิล เวียดนาม อินโดนีเซีย ออสเตรเลีย ยูเครน มาเลเซีย นิวซีแลนด์ และอินเดีย (ตารางที่ 1.8 และตารางที่ 1.9)

สำหรับมูลค่าการนำเข้าสินค้าเกษตรและผลิตภัณฑ์สำคัญของไทย (ตารางที่ 1.8 และตารางที่ 1.10) ได้แก่

ปลาและผลิตภัณฑ์ มีมูลค่าการนำเข้า 83,017 ล้านบาท เพิ่มขึ้นจากปี 2558 ร้อยละ 23.27 เนื่องจากความต้องการใช้ปลาเพื่อเป็นวัตถุดิบในการแปรรูปเพิ่มขึ้น โดยส่วนใหญ่เป็นการนำเข้าปลาแช่เย็นจนแข็ง มูลค่า 63,042 ล้านบาท และเนื้อปลาแบบฟิเลต มูลค่า 6,864 ล้านบาท

พืชอาหารและผลิตภัณฑ์ มีมูลค่าการนำเข้า 64,030 ล้านบาท ลดลงจากปี 2558 ร้อยละ 8.13 โดยส่วนใหญ่เป็นการนำเข้าข้าวสาลีดูรัม มูลค่า 34,276 ล้านบาท และผลิตภัณฑ์อาหารจากแป้ง มูลค่า 17,238 ล้านบาท

กากและเศษที่เหลือใช้ทำอาหารสัตว์ มีมูลค่าการนำเข้า 59,147 ล้านบาท ลดลงจากปี 2558 ร้อยละ 7.01 โดยส่วนใหญ่เป็นการนำเข้ากากน้ำมันและกากแข็งที่ได้จากการสกัดน้ำมันถั่วเหลือง มูลค่า 36,747 ล้านบาท และของปรุงแต่งชนิดที่ใช้ในการเลี้ยงสัตว์ มูลค่า 12,256 ล้านบาท

พืชน้ำมัน มีมูลค่าการนำเข้า 47,179 ล้านบาท เพิ่มขึ้นจากปี 2558 ร้อยละ 14.18 โดยส่วนใหญ่เป็นการนำเข้าถั่วเหลือง มูลค่า 43,096 ล้านบาท และถั่วลิสง มูลค่า 2,816 ล้านบาท

ผลไม้และผลิตภัณฑ์ มีมูลค่าการนำเข้า 37,871 ล้านบาท เพิ่มขึ้นจากปี 2558 ร้อยละ 13.94 โดยส่วนใหญ่เป็นการนำเข้าแอปเปิลและผลิตภัณฑ์ มูลค่า 8,692 ล้านบาท องุ่นและผลิตภัณฑ์ มูลค่า 6,505 ล้านบาท และส้มและผลิตภัณฑ์ มูลค่า 5,367 ล้านบาท

ผลิตภัณฑ์อาหารอื่น ๆ มีมูลค่านำเข้า 24,051 ล้านบาท เพิ่มขึ้นจากปี 2558 ร้อยละ 12.95 โดยส่วนใหญ่ผู้นำเข้าของปรุงรสและปรุงกลิ่นอื่น 20,570 ล้านบาท และน้ำซอส และเครื่องปรุง 1,699 ล้านบาท

ผักและผลิตภัณฑ์ มีมูลค่าการนำเข้า 17,894 ล้านบาท เพิ่มขึ้นจากปี 2558 ร้อยละ 5.82 โดยส่วนใหญ่เป็นการนำเข้ามันฝรั่ง มูลค่า 4,569 ล้านบาท และเห็ดแห้ง มูลค่า 2,817 ล้านบาท

นมและผลิตภัณฑ์ มีมูลค่าการนำเข้า 16,424 ล้านบาท ลดลงจากปี 2558 ร้อยละ 17.18 โดยส่วนใหญ่เป็นการนำเข้านมผงขาดมันเนย มูลค่า 4,321 ล้านบาท นมผงและครีมผง ที่เติมน้ำตาลหรือสารทำให้หวานอื่น มูลค่า 4,042 ล้านบาท และเนยแข็งและเคิร์ด มูลค่า 2,309 ล้านบาท

ฝ้ายที่ยังไม่ได้สาวหรือหวี มีมูลค่าการนำเข้า 15,291 ล้านบาท ลดลงจากปี 2558 ร้อยละ 15.74

1.3.3 คุณการค้า

ในช่วงปี 2555 - 2559 ประเทศไทยประสบภาวะการขาดดุลการค้าและเกินดุลการค้า โดยในปี 2557 ขาดดุลการค้าอยู่ที่ 90,832 ล้านบาท ลดลงเมื่อเทียบกับปี 2556 ซึ่งขาดดุลการค้าอยู่ที่ 702,965 ล้านบาท อย่างไรก็ตาม ในปี 2558 และ 2559 ดุลการค้าของประเทศไทย กลับมาเกินดุลอยู่ที่ 321,809 และ 643,847 ล้านบาท เมื่อพิจารณาดุลการค้าสินค้าด้านการเกษตร พบว่า ขาดดุลอย่างต่อเนื่องตั้งแต่ปี 2555 - 2559 โดยในปี 2559 ขาดดุลการค้าอยู่ที่ 70,195 ล้านบาท ลดลงเมื่อเทียบกับปี 2558 ซึ่งขาดดุลการค้าอยู่ที่ 424,993 ล้านบาท ในขณะที่ดุลการค้า สินค้าเกษตรและผลิตภัณฑ์เกินดุลอย่างต่อเนื่องตั้งแต่ปี 2555 - 2559 โดยในปี 2559 เกินดุลการค้า อยู่ที่ 714,042 ล้านบาท ลดลงเมื่อเทียบกับปี 2558 ซึ่งเกินดุลอยู่ที่ 746,802 ล้านบาท เมื่อพิจารณาตามกลุ่มสินค้า พบว่า ในปี 2559 กลุ่มสินค้าเกษตรและอาหารเกินดุลการค้าอยู่ที่ 544,754 ล้านบาท ลดลงเมื่อเทียบกับปี 2558 ซึ่งเกินดุลอยู่ที่ 552,899 ล้านบาท และกลุ่มสินค้าเกษตรเพื่ออุตสาหกรรม เกษตรเกินดุลการค้าอยู่ที่ 169,288 ล้านบาท ลดลงจากปี 2558 ซึ่งเกินดุลอยู่ที่ 193,903 ล้านบาท (ตารางที่ 1.11)



ตารางที่ 1.1 ผลผลิตภัณฑ์มวลรวมในประเทศ ปี 2555 - 2559

หน่วย: ล้านบาท

รายการ	2555	2556	2557	2558	2559	ร้อยละ เพิ่ม/ลด ปี 58 - 59	อัตราการ ขยายตัว ปี 55 - 59 (ร้อยละ)
ณ ราคาประจำปี							
ผลิตภัณฑ์มวลรวมในประเทศ ภาคการเกษตร	1,421,962	1,462,766	1,330,154	1,192,669	1,199,426	0.57	-3.99
สัดส่วน (ร้อยละ)	11.51	11.32	10.07	8.72	8.35		
ผลิตภัณฑ์มวลรวมในประเทศ นอกภาคการเกษตร	10,935,435	11,458,400	11,873,585	12,480,196	13,167,131	5.50	4.75
สัดส่วน (ร้อยละ)	88.49	88.68	89.93	91.28	91.65		
ผลิตภัณฑ์มวลรวมในประเทศ	12,357,397	12,921,166	13,203,739	13,672,865	14,366,557	5.07	3.84
แบบปริมาณลูกโซ่							
ผลิตภัณฑ์มวลรวมในประเทศ ภาคการเกษตร	656,018	660,692	657,055	619,807	623,238	0.55	-1.24
ผลิตภัณฑ์มวลรวมในประเทศ นอกภาคการเกษตร	8,268,624	8,516,283	8,610,093	8,946,383	9,259,014	3.49	2.87
ผลิตภัณฑ์มวลรวมในประเทศ	8,902,850	9,146,118	9,229,761	9,501,230	9,808,878	3.24	2.46

ที่มา: สำนักงานคณะกรรมการพัฒนาการเศรษฐกิจและสังคมแห่งชาติ



แผนภูมิที่ 1.1 สัดส่วนผลิตภัณฑ์มวลรวมในประเทศ ปี 2559 ณ ราคาประจำปี

ตารางที่ 1.2 โครงสร้างผลิตภัณฑ์มวลรวมในประเทศภาคการเกษตร ปี 2555 - 2559 ณ ราคาประจำปี

หน่วย: ล้านบาท

รายการ	2555	2556	2557	2558	2559	ร้อยละ เพิ่ม/ลด ปี 58 - 59	อัตราการ ขยายตัว ปี 55 - 59 (ร้อยละ)
การประมง	113,060	102,774	109,992	103,815	111,343	7.25	-0.11
สัดส่วน (ร้อยละ)	7.95	7.03	8.27	8.70	9.28		
การเกษตร การล่าสัตว์ และป่าไม้	1,308,902	1,359,992	1,220,162	1,088,854	1,088,083	-0.07	-4.30
สัดส่วน (ร้อยละ)	92.05	92.97	91.73	91.30	90.72		
ภาคการเกษตร	1,421,962	1,462,766	1,330,154	1,192,669	1,199,426	0.57	-3.99

ที่มา: สำนักงานคณะกรรมการพัฒนาการเศรษฐกิจและสังคมแห่งชาติ

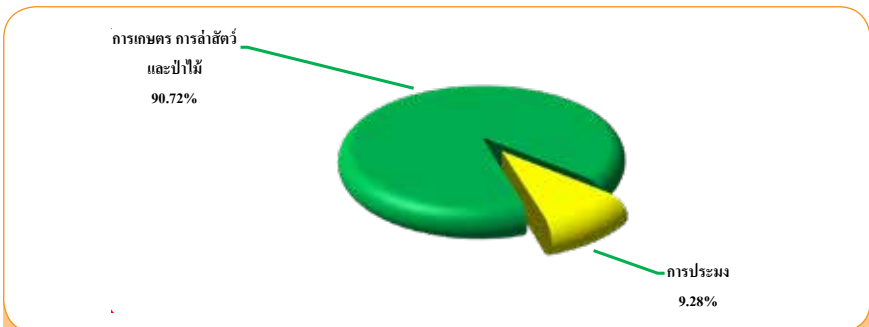

แผนภูมิที่ 1.2 สัดส่วนผลิตภัณฑ์มวลรวมในประเทศ ภาคการเกษตร ปี 2559 ณ ราคาประจำปี

ตารางที่ 1.3 โครงสร้างผลิตภัณฑ์มวลรวมในประเทศภาคการเกษตร ปี 2555 - 2559 แบบปริมาณลูกโซ่

หน่วย: ล้านบาท

รายการ	2555	2556	2557	2558	2559	ร้อยละ เพิ่ม/ลด ปี 58 - 59	อัตราการ ขยายตัว ปี 55 - 59 (ร้อยละ)
การประมง	140,318	131,581	114,049	111,376	117,679	5.66	-4.06
การเกษตร การล่าสัตว์ และป่าไม้	507,158	513,813	515,944	485,151	485,474	0.07	-1.04
ภาคการเกษตร	656,018	660,692	657,055	619,807	623,238	0.55	-1.24

ที่มา: สำนักงานคณะกรรมการพัฒนาการเศรษฐกิจและสังคมแห่งชาติ



ตารางที่ 1.4 จำนวนประชากร จำนวนแรงงานภาคการเกษตร และนอกภาคการเกษตร ปี 2555 - 2559

หน่วย: ล้านคน

รายการ	2555	2556	2557	2558	2559	ร้อยละ เพิ่ม/ลด ปี 58 - 59	อัตราการ ขยายตัว ปี 55 - 59 (ร้อยละ)
จำนวนประชากร ^{1/}	64.457	64.786	65.125	64.930	65.932	1.54	0.48
ประชากรภาคการเกษตร	23.516	23.325	24.759	24.048	23.760*	-1.20	0.51
สัดส่วน (ร้อยละ)	36.48	36.00	38.02	37.04	36.04		
ประชากรนอกภาคการเกษตร	40.941	41.461	40.366	40.882	42.172	3.16	0.45
สัดส่วน (ร้อยละ)	63.52	64.00	61.98	62.96	63.96		
จำนวนแรงงาน ^{2/}	39.578	39.112	38.421	38.330	38.263	-0.17	-0.87
จำนวนแรงงานภาคการเกษตร	16.943	16.603	17.783	17.149	17.175*	0.15	0.60
สัดส่วน (ร้อยละ)	42.81	42.45	46.28	44.74	44.89		
จำนวนแรงงานนอกภาคการเกษตร	22.635	22.509	20.638	21.181	21.008	-0.82	-2.00
สัดส่วน (ร้อยละ)	57.19	57.55	53.72	55.26	55.11		

หมายเหตุ: * ปี 2559 เป็นข้อมูลประมาณการ

ที่มา: ^{1/}กรมการปกครอง กระทรวงมหาดไทย

^{2/}สำนักงานสถิติแห่งชาติ

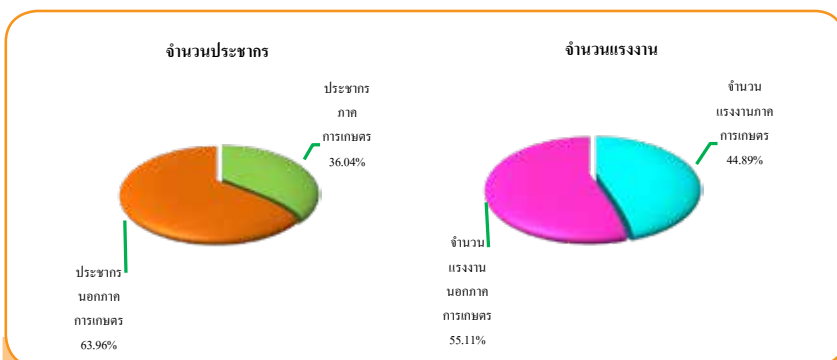

แผนภูมิที่ 1.3 สัดส่วนจำนวนประชากร จำนวนแรงงานภาคการเกษตร และนอกภาคการเกษตร ปี 2559

ตารางที่ 1.5 มูลค่าการส่งออกสินค้าเกษตรและผลิตภัณฑ์ที่สำคัญ 10 อันดับแรก ปี 2555 - 2559

หน่วย: ล้านบาท

รายการ	2555	2556	2557	2558	2559	ร้อยละ เพิ่ม/ลด ปี 58 - 59	อัตราการ ขยายตัว ปี 55 - 59 (ร้อยละ)
มูลค่าการส่งออกสินค้าทั้งหมด	7,082,333	6,907,494	7,304,899	7,220,348	7,534,737	4.35	1.70
มูลค่าสินค้าเกษตรและผลิตภัณฑ์	1,341,826	1,268,217	1,308,707	1,211,164	1,206,598	-0.38	-2.55
ข้าวและผลิตภัณฑ์	158,433	149,733	191,224	172,778	172,241	-0.31	3.15
ยางธรรมชาติ	336,304	315,159	244,748	193,938	167,156	-13.81	-17.17
ผลไม้และผลิตภัณฑ์	77,307	80,962	95,901	106,184	125,845	18.52	13.27
ปลาและผลิตภัณฑ์	131,369	122,481	120,657	109,792	110,288	0.45	-4.49
มันสำปะหลังและผลิตภัณฑ์	84,322	95,692	113,719	115,889	101,462	-12.45	5.78
น้ำตาลและผลิตภัณฑ์	132,129	94,262	95,437	98,309	89,635	-8.82	-7.08
เนื้อไก่และผลิตภัณฑ์	67,751	66,800	73,963	81,176	89,202	9.89	7.74
กุ้งและผลิตภัณฑ์	96,522	69,349	65,004	57,481	69,805	21.44	-8.02
ผักและผลิตภัณฑ์	21,035	20,919	23,421	23,054	22,270	-3.40	2.14
กากและเศษที่เหลือใช้ทำ อาหารสัตว์	16,772	16,795	17,905	19,619	19,848	1.17	5.05
อื่น ๆ	219,882	236,065	266,728	232,944	238,846	2.53	1.53

หมายเหตุ: ปี 2555 - 2559 ใช้พิกัดฮาร์โมนิ 2012

ที่มา: สำนักงานเศรษฐกิจการเกษตร โดยความร่วมมือจากกรมศุลกากร

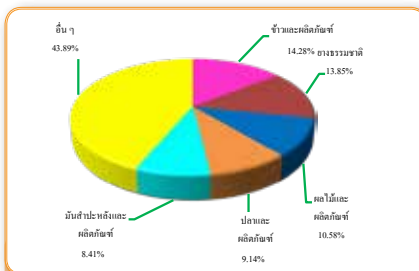

แผนภูมิที่ 1.4 สัดส่วนมูลค่าการส่งออกสินค้าเกษตรและผลิตภัณฑ์ที่สำคัญ 5 อันดับแรก ปี 2559

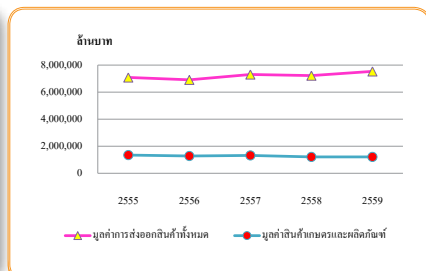

แผนภูมิที่ 1.5 มูลค่าส่งออกสินค้าทั้งหมด และมูลค่าสินค้าเกษตรและผลิตภัณฑ์ ปี 2555 - 2559



ตารางที่ 1.6 มูลค่าการส่งออกสินค้าเกษตรและผลิตภัณฑ์ไปประเทศที่สำคัญ 10 อันดับแรก ปี 2555 - 2559

หน่วย: ล้านบาท

รายการ	2555	2556	2557	2558	2559	ร้อยละ เพิ่ม/ลด ปี 58 - 59	อัตราการ ขยายตัว ปี 55 - 59 (ร้อยละ)
มูลค่าสินค้าเกษตรและผลิตภัณฑ์	1,341,826	1,268,217	1,308,707	1,211,164	1,206,598	-0.38	-2.55
จีน	259,340	276,230	263,980	243,167	206,876	-14.92	-5.63
ญี่ปุ่น	188,255	163,102	158,816	155,137	161,523	4.12	-3.50
สหรัฐอเมริกา	133,007	118,165	121,791	120,084	131,940	9.87	0.00
มาเลเซีย	75,879	67,169	64,192	56,417	53,587	-5.02	-8.33
อินโดนีเซีย	52,478	35,817	40,154	40,733	48,318	18.62	-0.36
เวียดนาม	27,675	31,159	38,602	33,858	44,530	31.52	10.90
เมียนมา	26,166	26,836	33,186	35,760	37,849	5.84	10.80
สหราชอาณาจักร	34,429	33,448	36,613	34,850	34,189	-1.90	0.27
กัมพูชา	30,659	31,215	27,785	24,522	28,818	17.52	-3.59
ลาว	18,386	18,627	21,942	24,587	28,155	14.51	11.96
อื่น ๆ	495,552	466,449	501,646	442,049	430,813	-2.54	-3.28

หมายเหตุ: ปี 2555 - 2559 ใช้พิกัดฮาร์โมนี 2012

ที่มา: สำนักงานเศรษฐกิจการเกษตร โดยความร่วมมือจากกรมศุลกากร

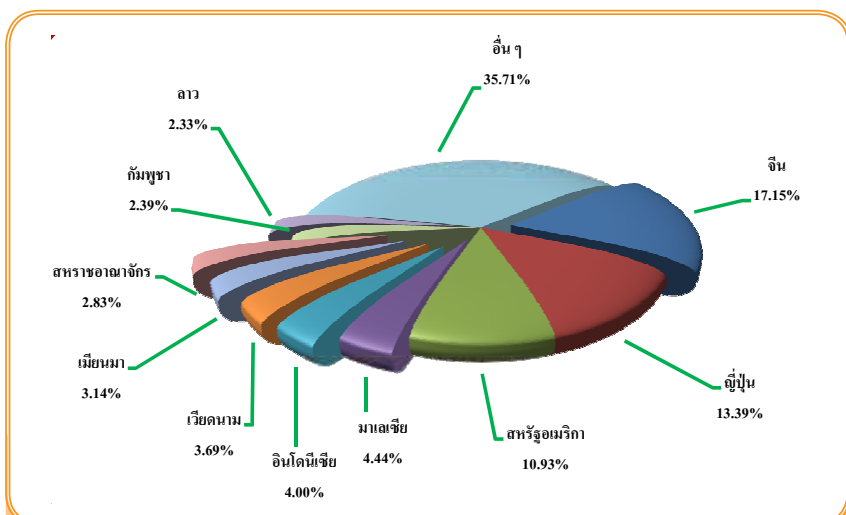

แผนภูมิที่ 1.6 สัดส่วนมูลค่าการส่งออกสินค้าเกษตรและผลิตภัณฑ์ไปประเทศที่สำคัญ 10 อันดับแรก ปี 2559

ตารางที่ 1.7 มูลค่าการส่งออกสินค้าเกษตรและผลิตภัณฑ์ที่สำคัญ ปี 2555 - 2559

หน่วย: ล้านบาท

รายการ	2555	2556	2557	2558	2559	ร้อยละ เพิ่ม/ลด ปี 58 - 59	อัตราการ ขยายตัว ปี 55 - 59 (ร้อยละ)
มูลค่าการส่งออกสินค้าเกษตรและผลิตภัณฑ์	1,341,826	1,268,217	1,308,707	1,211,164	1,206,598	-0.38	-2.55
1. ข้าวและผลิตภัณฑ์	158,433	149,733	191,224	172,778	172,241	-0.31	3.15
ข้าวเจ้าขาว	41,461	39,738	66,839	64,861	61,779	-4.75	13.74
ข้าวหอมมะลิไทย	57,434	59,480	52,157	52,830	53,941	2.10	-2.41
ข้าวเหนียว	36,648	26,425	45,828	30,203	28,915	-4.26	-3.35
ข้าวและผลิตภัณฑ์	22,890	24,090	26,400	24,884	27,606	10.94	4.15
2. ยางธรรมชาติ	336,304	315,159	244,748	193,938	167,156	-13.81	-17.17
ยางแห้ง	129,912	118,513	94,302	91,464	82,661	-9.62	-10.98
น้ำยางข้น	61,506	53,886	45,892	39,546	39,901	0.90	-11.08
ยางแผ่นรมควัน	68,898	69,091	48,077	35,629	31,167	-12.52	-20.14
ผลิตภัณฑ์ยางอื่น ๆ	75,988	73,669	56,477	27,299	13,427	-50.82	-35.98
3. ผลไม้และผลิตภัณฑ์	77,307	80,962	95,901	106,184	125,845	18.52	13.27
สับปะรดและผลิตภัณฑ์	24,604	22,619	23,604	27,450	30,131	9.77	6.17
ลำไยและผลิตภัณฑ์	12,843	13,172	14,052	15,813	20,722	31.04	12.07
ทุเรียนและผลิตภัณฑ์	7,167	8,529	13,843	15,563	20,013	28.59	30.41
ผลไม้อื่น ๆ และผลิตภัณฑ์	32,693	36,642	44,402	47,358	54,979	16.09	13.84
4. ปลาและผลิตภัณฑ์	131,369	122,481	120,657	109,792	110,288	0.45	-4.49
ปลาปรุงแต่ง	106,188	102,438	98,460	89,864	89,973	0.12	-4.52
เนื้อปลาแบบฟिलเลและเนื้อปลาแบบอื่น (จะบดหรือไม่ก็ตาม) สด หรือ แช่เย็น หรือแช่เย็นจนแข็ง	12,875	8,709	10,312	9,902	9,936	0.34	-3.82
ปลาแช่เย็นจนแข็ง ไม่รวมเนื้อปลาแบบ ฟิลเลและแบบอื่น	6,111	4,428	5,644	4,364	4,289	-1.72	-6.97
ปลาอื่น ๆ และผลิตภัณฑ์	6,195	6,906	6,241	5,662	6,090	7.56	-2.30
5. มันสำปะหลังและผลิตภัณฑ์	84,322	95,692	113,719	115,889	101,462	-12.45	5.78
แป้งมันสำปะหลัง	30,796	34,880	41,053	41,167	39,981	-2.88	7.12
มันเส้น	33,239	39,515	48,873	51,869	39,037	-24.74	6.12
แป้งมันสำปะหลังดัดแปร	18,930	20,038	21,626	21,447	21,227	-1.03	3.01
มันสำปะหลังอื่น ๆ และผลิตภัณฑ์	1,357	1,259	2,167	1,406	1,217	-13.44	-1.07
6. น้ำตาลและผลิตภัณฑ์	132,129	94,262	95,437	98,309	89,635	-8.82	-7.08
น้ำตาลทราย	50,619	44,304	41,725	50,326	44,756	-11.07	-1.18
น้ำตาลดิบ	71,598	41,191	46,217	39,771	35,970	-9.56	-13.17
น้ำตาลทรายและผลิตภัณฑ์	9,912	8,767	7,495	8,212	8,909	8.49	-2.75



ตารางที่ 1.7 มูลค่าการส่งออกสินค้าเกษตรและผลิตภัณฑ์ที่สำคัญ ปี 2555 - 2559 (ต่อ)

หน่วย: ล้านบาท

รายการ	2555	2556	2557	2558	2559	ร้อยละ เพิ่ม/ลด ปี 58 - 59	อัตราการ ขยายตัว ปี 55 - 59 (ร้อยละ)
7. เนื้อไก่และผลิตภัณฑ์	67,751	66,800	73,963	81,176	89,202	9.89	7.74
ไก่ปรุงแต่ง บรรจุภาชนะที่อากาศผ่าน เข้าออกไม่ได้	61,871	60,470	61,315	66,855	71,680	7.22	4.03
เนื้อและส่วนอื่นของไก่เนื้อสดหรือ แช่เย็นหรือแช่เย็นจนแข็ง	5,880	6,330	12,648	14,321	17,522	22.35	34.99
8. กุ้งและผลิตภัณฑ์	96,522	69,349	65,004	57,481	69,805	21.44	-8.02
กุ้ง สด แช่เย็นหรือแช่เย็นจนแข็ง	45,109	28,617	27,802	22,866	34,345	50.20	-7.41
กุ้งปรุงแต่ง	50,433	39,554	35,650	32,412	33,056	1.99	-9.91
กุ้งอื่น ๆ และผลิตภัณฑ์	980	1,178	1,552	2,203	2,404	9.12	27.39
9. ผักและผลิตภัณฑ์	21,035	20,919	23,421	23,054	22,270	-3.40	2.14
ผักปรุงแต่งมีให้เสียบ	8,869	8,155	9,696	8,912	9,961	11.77	3.26
ผักอื่น สดหรือแช่เย็น	2,102	2,008	2,347	2,570	2,852	10.96	8.95
พืชผักตระกูลถั่ว สดหรือแช่เย็น	2,187	2,092	2,221	2,385	2,505	5.02	4.11
ผักอื่น สดหรือแช่เย็น	7,876	8,664	9,156	9,186	6,952	-24.31	-1.89
10. กากและเศษที่เหลือใช้ทำอาหารสัตว์	16,772	16,795	17,905	19,619	19,848	1.17	5.05
ของปรุงแต่งชนิดที่ใช้ในการเลี้ยงสัตว์	13,159	13,259	14,893	16,859	17,070	1.25	7.90
กากมันสำปะหลัง	2,741	2,531	1,940	1,780	1,744	-2.02	-11.81
เศษผัก	225	320	464	504	576	14.29	26.29
อาหารสัตว์อื่นและผลิตภัณฑ์	647	685	608	476	458	-3.78	-10.01
อื่น ๆ	219,882	236,065	266,728	232,944	238,846	2.53	1.53

หมายเหตุ: ปี 2555 - 2559 ใช้ปีกีดฮารีโมไนซ์ 2012

ที่มา: สำนักงานเศรษฐกิจการเกษตร โดยความร่วมมือจากกรมศุลกากร

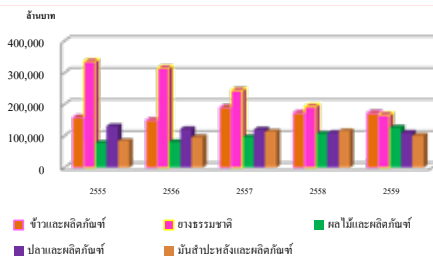

แผนภูมิที่ 1.7 มูลค่าการส่งออกสินค้าเกษตรและผลิตภัณฑ์ที่สำคัญ 5 อันดับแรก ปี 2555 - 2559

ตารางที่ 1.8 มูลค่าการนำเข้าสินค้าเกษตรและผลิตภัณฑ์ที่สำคัญ 10 อันดับแรก ปี 2555 - 2559

หน่วย: ล้านบาท

รายการ	2555	2556	2557	2558	2559	ร้อยละ เพิ่ม/ลด ปี 58 - 59	อัตราการ ขยายตัว ปี 55 - 59 (ร้อยละ)
มูลค่าการนำเข้าสินค้าทั้งหมด	7,813,061	7,612,706	7,403,898	6,906,118	6,904,725	-0.02	-3.39
มูลค่าสินค้าเกษตรและผลิตภัณฑ์	433,841	430,542	447,167	465,002	493,617	6.15	3.41
ปลาและผลิตภัณฑ์	85,369	81,081	70,682	67,343	83,017	23.27	-2.39
พืชอาหารและผลิตภัณฑ์	57,230	49,239	46,807	69,695	64,030	-8.13	5.89
กากและเศษที่เหลือใช้ทำอาหารสัตว์	58,954	64,057	74,515	63,603	59,147	-7.01	-0.01
พืชน้ำมัน	42,562	34,450	37,645	41,321	47,179	14.18	3.95
ผลไม้และผลิตภัณฑ์	24,663	26,039	26,497	33,237	37,871	13.94	11.65
ผลิตภัณฑ์อาหารอื่น ๆ	18,424	26,575	20,347	21,294	24,051	12.95	3.16
ผักและผลิตภัณฑ์	12,773	14,175	14,382	16,910	17,894	5.82	8.88
นมและผลิตภัณฑ์	18,846	19,826	25,956	19,831	16,424	-17.18	-2.71
ผ้าที่ยังไม่ได้สางหรือหี	23,412	22,471	21,987	18,148	15,291	-15.74	-10.11
เครื่องดื่ม	11,124	12,188	13,465	12,463	12,594	1.05	2.74
อื่น ๆ	80,484	80,441	94,884	101,157	116,119	14.79	10.10

หมายเหตุ: ปี 2555 - 2559 ใช้พิกัดฮาร์โมนิซ์ 2012

ที่มา: สำนักงานเศรษฐกิจการเกษตร โดยความร่วมมือจากกรมศุลกากร

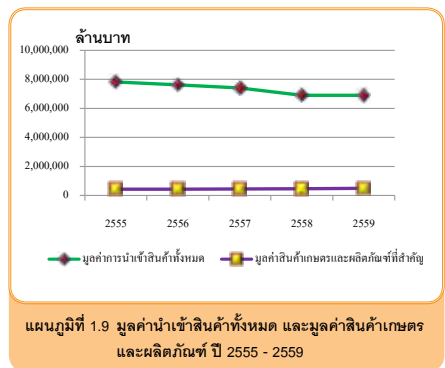
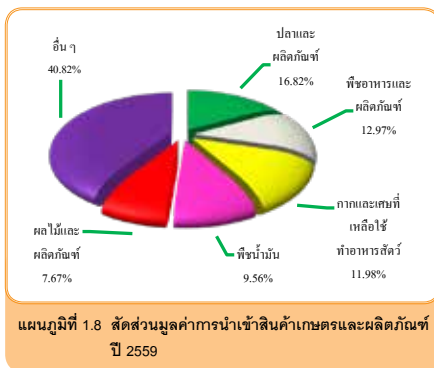

ตารางที่ 1.9 มูลค่าการนำเข้าสินค้าเกษตรและผลิตภัณฑ์จากประเทศที่สำคัญ 10 อันดับแรก ปี 2555 - 2559

หน่วย: ล้านบาท

รายการ	2555	2556	2557	2558	2559	ร้อยละ เพิ่ม/ลด ปี 58 - 59	อัตราการ ขยายตัว ปี 55 - 59 (ร้อยละ)
มูลค่าสินค้าเกษตรและผลิตภัณฑ์	433,841	430,542	447,167	465,002	493,617	6.15	3.41
จีน	41,859	43,414	48,367	56,006	65,660	17.24	12.24
สหรัฐอเมริกา	54,122	60,681	62,896	67,774	63,509	-6.29	4.40
บราซิล	51,830	41,165	48,950	51,008	54,123	6.11	3.06
เวียดนาม	11,955	10,842	15,435	17,967	23,360	30.02	20.26
อินโดนีเซีย	21,950	19,513	20,012	21,237	20,192	-4.92	-0.82
ออสเตรเลีย	31,357	25,920	25,371	20,228	18,304	-9.51	-12.41
ยูเครน	2,681	3,613	3,197	11,335	16,486	45.44	61.22
มาเลเซีย	17,089	13,347	14,707	13,643	15,462	13.33	-1.77
นิวซีแลนด์	13,129	12,847	17,202	14,939	14,471	-3.13	3.52
อินเดีย	20,956	19,358	14,789	12,845	14,306	11.37	-11.07
อื่น ๆ	166,913	179,842	176,241	178,020	187,744	5.46	2.28

หมายเหตุ: ปี 2555 - 2559 ใช้พิกัดฮาร์โมนิ 2012

ที่มา: สำนักงานเศรษฐกิจการเกษตร โดยความร่วมมือจากกรมศุลกากร

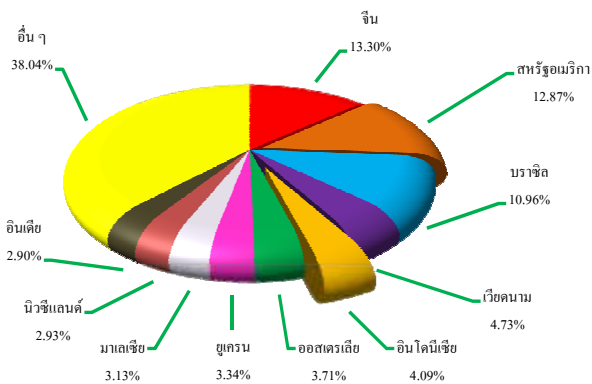

แผนภูมิที่ 1.10 สัดส่วนมูลค่าการนำเข้าสินค้าเกษตรและผลิตภัณฑ์จากประเทศที่สำคัญ 10 อันดับแรก ปี 2559

ตารางที่ 1.10 มูลค่าการนำเข้าสินค้าเกษตรและผลิตภัณฑ์ที่สำคัญ ปี 2555 - 2559

หน่วย: ล้านบาท

รายการ	2555	2556	2557	2558	2559	ร้อยละ เพิ่ม/ลด ปี 58 - 59	อัตราการ ขยายตัว ปี 55 - 59 (ร้อยละ)
มูลค่าการส่งออกสินค้าเกษตรและ ผลิตภัณฑ์	1,341,826	1,268,217	1,308,707	1,211,164	1,206,598	-0.38	-2.55
1. ปลาและผลิตภัณฑ์	85,369	81,081	70,682	67,343	83,017	23.27	-2.39
ปลาแช่เย็นจนแข็ง ไม่รวมเนื้อปลาแบบ ฟิลเลและแบบอื่น	74,272	69,726	58,119	52,133	63,042	20.93	-6.00
เนื้อปลาแบบฟิลเลและเนื้อปลาแบบอื่น (จะบดหรือไม่ก็ตาม) สด หรือ แช่เย็น หรือแช่เย็นจนแข็ง	2,853	3,664	5,129	6,746	6,864	1.75	26.70
ปลาปรุงแต่ง	5,344	5,008	4,397	4,699	6,284	33.73	2.64
ปลาอื่น ๆ และผลิตภัณฑ์	2,900	2,683	3,037	3,765	6,827	81.33	22.77
2. พืชอาหารและผลิตภัณฑ์	57,230	49,239	46,807	69,695	64,030	-8.13	5.89
ข้าวสาลีดูรัม	25,823	18,309	15,443	38,610	34,276	-11.23	14.03
ผลิตภัณฑ์อาหารจากแป้ง	19,221	18,481	19,452	18,453	17,238	-6.58	-2.17
ผลิตภัณฑ์อาหารอื่น ๆ	12,186	12,449	11,912	12,632	12,516	-0.92	0.68
3. กากและเศษที่เหลือใช้ทำอาหารสัตว์	58,954	64,057	74,515	63,603	59,147	-7.01	-0.01
กากน้ำมันและกากแข็ง ได้จากการ สกัดน้ำมันถั่วเหลือง	42,232	47,534	54,403	41,997	36,747	-12.50	-3.94
ของปรุงแต่งชนิดที่ใช้ในการเลี้ยงสัตว์	9,522	8,947	10,364	12,056	12,256	1.66	8.36
อาหารสัตว์อื่น ๆ และผลิตภัณฑ์	7,200	7,576	9,748	9,550	10,144	6.22	9.61
4. พืชน้ำมัน	42,562	34,450	37,645	41,321	47,179	14.18	3.95
ถั่วเหลือง	39,987	31,232	34,996	38,288	43,096	12.56	3.60
ถั่วลิสง	1,672	2,281	1,502	1,974	2,816	42.65	9.40
พืชน้ำมันอื่น ๆ	903	937	1,147	1,059	1,267	19.64	8.33
5. ผลไม้และผลิตภัณฑ์	24,663	26,039	26,497	33,237	37,871	13.94	11.65
แอปเปิ้ลและผลิตภัณฑ์	5,232	5,908	5,752	8,218	8,692	5.77	14.40
องุ่นและผลิตภัณฑ์	4,067	4,407	4,702	5,761	6,505	12.91	12.83
ส้มและผลิตภัณฑ์	4,623	4,585	4,348	4,502	5,367	19.21	2.84
ผลไม้อื่นและผลิตภัณฑ์	10,741	11,139	11,695	14,756	17,307	17.29	13.15



ตารางที่ 1.10 มูลค่าการนำเข้าสินค้าเกษตรและผลิตภัณฑ์ที่สำคัญ ปี 2555 - 2559 (ต่อ)

หน่วย: ล้านบาท

รายการ	2555	2556	2557	2558	2559	ร้อยละ เพิ่ม/ลด ปี 58 - 59	อัตราการ ขยายตัว ปี 55 - 59 (ร้อยละ)
6. ผลิตภัณฑ์อาหารอื่น ๆ	18,424	26,575	20,347	21,294	24,051	12.95	3.16
ของปรุงรสและปรุงกลิ่นอื่น	15,385	23,640	17,217	18,010	20,570	14.21	3.14
น้ำซอสและเครื่องปรุง	1,431	1,398	1,468	1,531	1,699	10.97	4.44
ผลิตภัณฑ์อื่น ๆ	1,608	1,537	1,662	1,753	1,782	1.65	3.43
7. ผักและผลิตภัณฑ์	12,773	14,175	14,382	16,910	17,894	5.82	8.88
มันฝรั่ง	3,741	3,959	3,864	3,825	4,569	19.45	3.72
เห็ดแห้ง	1,559	1,701	2,176	2,619	2,817	7.56	17.53
ผักอื่นและผลิตภัณฑ์	7,473	8,515	8,342	10,466	10,508	0.40	9.29
8. นมและผลิตภัณฑ์	18,846	19,826	25,956	19,831	16,424	-17.18	-2.71
นมผงขาดมันเนย	6,141	7,552	8,816	7,023	4,321	-38.47	-7.46
นมผงและครีมผงที่เติมน้ำตาลหรือ สารทำให้หวานอื่น	5,248	4,325	6,780	4,480	4,042	-9.78	-4.75
เนยแข็งและเคิร์ด	1,324	1,497	1,951	1,921	2,309	20.20	14.59
อาหารนมอื่น ๆ	6,133	6,452	8,409	6,407	5,752	-10.22	-1.34
9. ฝ้ายที่ยังไม่ได้สาวหรือหวี	23,412	22,471	21,987	18,148	15,291	-15.74	-10.11
10. เครื่องดื่ม อื่น ๆ	11,124	12,188	13,465	12,463	12,594	1.05	2.74
อื่น ๆ	80,484	80,441	94,884	101,157	116,119	14.79	10.10

หมายเหตุ: ปี 2555 - 2559 ใช้ทศวรรษปฏิทิน 2012

ที่มา: สำนักงานเศรษฐกิจการเกษตร โดยความร่วมมือจากกรมศุลกากร

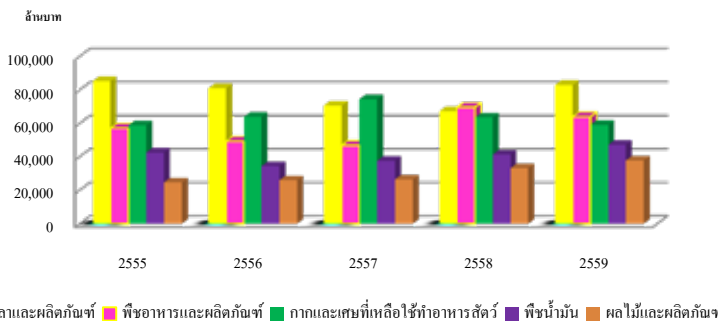

แผนภูมิที่ 1.11 มูลค่าการนำเข้าสินค้าเกษตรและผลิตภัณฑ์ 5 อันดับแรก ปี 2555 - 2559

ตารางที่ 1.11 มูลค่าสินค้าส่งออก สินค้านำเข้า และดุลการค้า ปี 2555 – 2559

หน่วย: ล้านบาท

รายการ	2555	2556	2557	2558	2559	ร้อยละ เพิ่ม/ลด ปี 58 - 59	อัตราการ ขยายตัว ปี 55 - 59 (ร้อยละ)
สินค้าส่งออกทั้งหมด	7,082,333	6,907,494	7,304,899	7,220,348	7,534,737	4.35	1.70
สินค้าเกษตรและผลิตภัณฑ์	1,341,826	1,268,217	1,308,707	1,211,164	1,206,598	-0.38	-2.55
สินค้าเกษตรและอาหาร	986,347	932,709	1,041,006	995,417	1,017,902	2.26	1.29
สินค้าเกษตรเพื่ออุตสาหกรรมเกษตร	355,479	335,508	267,701	215,747	188,696	-12.54	-15.70
สินค้านอกการเกษตร	5,740,507	5,639,277	5,996,192	6,009,184	6,328,139	5.31	2.62
สินค้าส่งกลับออกนอกประเทศทั้งหมด	158	2,247	8,167	7,579	13,835	82.54	176.23
สินค้าเกษตรและผลิตภัณฑ์	0	268	386	640	1,061	65.78	58.94
สินค้าเกษตรและอาหาร	0	268	386	637	1,041	63.42	57.96
สินค้าเกษตรเพื่ออุตสาหกรรมเกษตร	0	0	n.s.	3	20	566.67	-
สินค้านอกการเกษตร	158	1,979	7,781	6,939	12,774	84.09	172.91
สินค้านำเข้าทั้งหมด	7,813,061	7,612,706	7,403,898	6,906,118	6,904,725	-0.02	-3.39
สินค้าเกษตรและผลิตภัณฑ์	433,841	430,542	447,167	465,002	493,617	6.15	3.41
สินค้าเกษตรและอาหาร	404,994	402,304	419,512	443,155	474,189	7.00	4.21
สินค้าเกษตรเพื่ออุตสาหกรรมเกษตร	28,847	28,238	27,655	21,847	19,428	-11.07	-9.94
สินค้านอกการเกษตร	7,379,220	7,182,164	6,956,731	6,441,116	6,411,108	-0.47	-3.83
ดุลการค้า	-730,570	-702,965	-90,832	321,809	643,847	100.07	-
สินค้าเกษตรและผลิตภัณฑ์	907,985	837,943	861,926	746,802	714,042	-4.39	-
สินค้าเกษตรและอาหาร	581,353	530,673	621,880	552,899	544,754	-1.47	-
สินค้าเกษตรเพื่ออุตสาหกรรมเกษตร	326,632	307,270	240,046	193,903	169,288	-12.69	-
สินค้านอกการเกษตร	-1,638,555	-1,540,908	-952,758	-424,993	-70,195	-83.48	-

หมายเหตุ: ปี 2555 – 2559 ใช้พิกัดฮาร์โมนิในปี 2012

ที่มา: สำนักงานเศรษฐกิจการเกษตรโดยความร่วมมือจากกรมศุลกากร

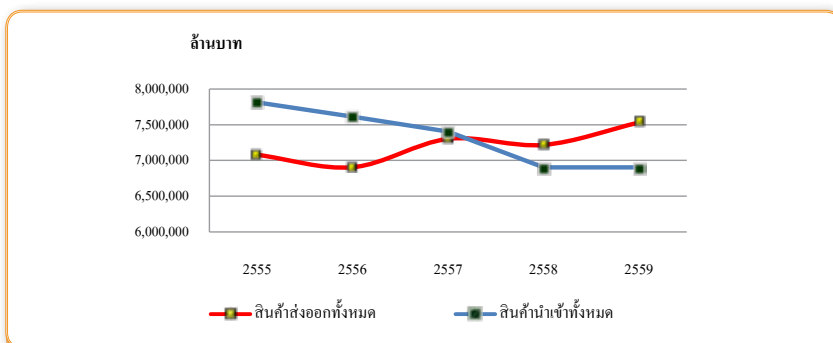

แผนภูมิที่ 1.12 มูลค่าสินค้าส่งออก - นำเข้า ปี 2555-2559





ตอนที่

2

มูลค่าและดัชนี

2.1 มูลค่าผลผลิตสินค้าเกษตรที่สำคัญ

ในช่วงปี 2555 - 2559 มูลค่าผลผลิตสินค้าเกษตรที่สำคัญมีอัตราการขยายตัวเฉลี่ยต่อปี ลดลงร้อยละ 6.69 ในหมวดพืชที่สำคัญและหมวดประมง โดยลดลงในกลุ่มธัญพืชและพืชอาหารไม่ยืนต้น พืชผัก ไม้ดอก และผลิตภัณฑ์สัตว์น้ำเค็ม สินค้าเกษตรสำคัญที่มีมูลค่าผลผลิตลดลง เช่น ข้าวนาปี ร้อยละ 10.69 ข้าวนาปรัง ร้อยละ 33.69 ยางพารา ร้อยละ 16.68 กาแฟ ร้อยละ 12.47 หอมแดง ร้อยละ 25.11 กล้วยไม้สกุลหวาย ร้อยละ 5.47 ผลิตภัณฑ์สัตว์น้ำเค็ม ร้อยละ 5.33 สำหรับมูลค่าผลผลิตสินค้าเกษตรสำคัญที่เพิ่มขึ้น เช่น ทุเรียน ร้อยละ 20.88 สับปะรด ร้อยละ 15.45 ปาล์ม น้ำมัน ร้อยละ 0.78 โคน้ำ ร้อยละ 31.07

ปี 2559 มูลค่าผลผลิตสินค้าเกษตรทั้งหมด 1,186,762 ล้านบาท เพิ่มขึ้นจากปี 2558 ร้อยละ 1.09 โดยเพิ่มขึ้นในกลุ่มไม้ยืนต้น ไม้ผล พืชน้ำมัน ไม้ดอก หมวดปศุสัตว์ และหมวดประมง สินค้าเกษตรสำคัญที่มีมูลค่าผลผลิตเพิ่มขึ้น เช่น ข้าวนาปี ร้อยละ 6.52 ยางพารา ร้อยละ 7.99 กาแฟ ร้อยละ 7.39 ลำไย ร้อยละ 1.02 ทุเรียน ร้อยละ 16.50 สับปะรดโรงงาน ร้อยละ 1.78 เงาะ ร้อยละ 5.16 ปาล์ม น้ำมัน ร้อยละ 33.63 มะพร้าว ร้อยละ 28.92 สุก ร้อยละ 5.14 โคน้ำ ร้อยละ 45.13 ผลิตภัณฑ์สัตว์น้ำเค็ม ร้อยละ 5.86 ผลิตภัณฑ์สัตว์น้ำจืด ร้อยละ 4.15 (ตารางที่ 2.1)

2.2 ดัชนีราคาสินค้าเกษตรที่เกษตรกรขายได้ที่ไร่นา

ในช่วงปี 2555 - 2559 ดัชนีราคาสินค้าเกษตรที่เกษตรกรขายได้ที่ไร่นามีอัตราการขยายตัวเฉลี่ยต่อปีลดลง ร้อยละ 2.98 โดยลดลงในหมวดพืชที่สำคัญ 2 กลุ่ม ได้แก่ กลุ่มธัญพืชและพืชอาหาร และกลุ่มไม้ยืนต้น ดัชนีราคาสินค้าเกษตรสำคัญที่ลดลง เช่น ข้าวเปลือก ร้อยละ 6.34 อ้อยโรงงาน ร้อยละ 6.68 มันสำปะหลังโรงงานคละ ร้อยละ 5.36 ข้าวโพดเลี้ยงสัตว์ความชื้นไม่เกิน 14.5% ร้อยละ 4.01 ยางแผ่นดิบชั้น 3 ร้อยละ 16.07 กล้วยไม้สกุลหวาย ร้อยละ 12.15 สำหรับดัชนีราคาสินค้าเกษตรสำคัญที่เพิ่มขึ้น เช่น ทุเรียนหมอนทอง ร้อยละ 16.63 สับปะรดโรงงาน ร้อยละ 35.49 ลำไยเกรด A ร้อยละ 6.08 หอมแดงแห้งใหญ่คละ ร้อยละ 15.39 กระเทียมแห้งใหญ่คละ



ร้อยละ 12.86 ปาล์มน้ำมันทั้งทะลาย ร้อยละ 3.94 มะพร้าวแห้งขนาดใหญ่ ร้อยละ 20.59 สุกรมีชีวิต น้ำหนักมากกว่า 100 กก. ร้อยละ 3.51 โคเนื้อขนาดกลาง ร้อยละ 22.37 กุ้งขาวแวนนาไม (ขนาด 70 ตัวต่อ กก.) ร้อยละ 6.26

ปี 2559 ดัชนีราคาสินค้าเกษตรที่เกษตรกรขายได้ที่ไร่นามีค่าเท่ากับ 140.71 เพิ่มขึ้นร้อยละ 3.57 เมื่อเทียบกับปี 2558 โดยเพิ่มขึ้นเกือบทุกกลุ่มสินค้า ยกเว้น กลุ่มธัญพืชและพืชอาหาร สินค้าเกษตรสำคัญที่มีดัชนีราคาเพิ่มขึ้น เช่น ทุเรียนหมอนทอง ร้อยละ 11.18 ลำไยเกรด A ร้อยละ 11.10 เงาะโรงเรียน ร้อยละ 23.66 ลิ้นจี่ทั้งซ่อผล ร้อยละ 77.94 กระเทียมแห้งใหญ่ผล ร้อยละ 82.28 ปาล์มน้ำมันทั้งทะลาย ร้อยละ 31.91 มะพร้าวแห้งขนาดใหญ่ ร้อยละ 48.28 กล้วยไม้สกุลหวาย ร้อยละ 11.44 สุกรมีชีวิต น้ำหนักมากกว่า 100 กก. ร้อยละ 1.32 กุ้งขาวแวนนาไม (ขนาด 70 ตัวต่อ กก.) ร้อยละ 0.32 สินค้าเกษตรสำคัญที่มีดัชนีราคาลดลง เช่น ข้าวเปลือก ร้อยละ 3.68 อ้อยโรงงาน ร้อยละ 5.7 มันสำปะหลังโรงงานผล ร้อยละ 29.44 ข้าวโพดเลี้ยงสัตว์ความชื้นไม่เกิน 14.5% ร้อยละ 8.79 ถั่วเขียวผิวมันเมล็ดใหญ่ผล ร้อยละ 11.42 (ตารางที่ 2.2)

2.3 ดัชนีผลผลิตสินค้าเกษตรที่สำคัญ

ในช่วงปี 2555 - 2559 ดัชนีผลผลิตสินค้าเกษตรที่สำคัญมีอัตราการขยายตัวเฉลี่ยต่อปีลดลง ร้อยละ 2.18 โดยลดลงในหมวดพืชที่สำคัญและหมวดประมง สินค้าเกษตรสำคัญที่ดัชนีผลผลิตลดลงเฉลี่ยต่อปี เช่น ข้าวเปลือก ร้อยละ 8.02 ข้าวโพดเลี้ยงสัตว์ ร้อยละ 6.37 สับปะรดโรงงาน ร้อยละ 6.40 เงาะ ร้อยละ 8.63 ลิ้นจี่ ร้อยละ 12.27 หอมแดง ร้อยละ 14.80 หอมหัวใหญ่ ร้อยละ 5.59 ปาล์มน้ำมัน ร้อยละ 0.88 ถั่วเหลือง ร้อยละ 8.86 กุ้งขาวแวนนาไม (ขนาด 70 ตัวต่อ กก.) ร้อยละ 12.73 สำหรับสินค้าเกษตรสำคัญที่ดัชนีผลผลิตเฉลี่ยต่อปีเพิ่มขึ้น ได้แก่ ยางแผ่นดิบชั้น 3 ร้อยละ 2.78 กล้วยไม้สกุลหวาย ร้อยละ 4.79 ไก่รุ่นพันธุ์เนื้อ ร้อยละ 4.24 ไข่ไก่ ร้อยละ 5.98

ปี 2559 ดัชนีผลผลิตสินค้าเกษตรที่สำคัญมีค่าเท่ากับ 122.52 ลดลงร้อยละ 2.17 เมื่อเทียบกับปี 2558 โดยลดลงเกือบทุกกลุ่มสินค้า ยกเว้น หมวดปศุสัตว์และหมวดประมง สินค้าเกษตรสำคัญที่มีดัชนีผลผลิตลดลง เช่น ข้าวเปลือก ร้อยละ 5.32 อ้อยโรงงาน ร้อยละ 16.73 มันสำปะหลังโรงงาน ร้อยละ 1.34 ข้าวโพดเลี้ยงสัตว์ ร้อยละ 6.23 ยางแผ่นดิบ ร้อยละ 0.71 ทุเรียน ร้อยละ 13.94 เงาะ ร้อยละ 31.67 ลิ้นจี่ ร้อยละ 37.35 หอมแดง ร้อยละ 21.01 และปาล์มน้ำมัน ร้อยละ 8.71 กล้วยไม้สกุลหวาย ร้อยละ 7.31 สำหรับสินค้าเกษตรสำคัญที่มีดัชนีผลผลิตเพิ่มขึ้น เช่น สุกร ร้อยละ 6.55 ไข่ไก่ ร้อยละ 8.68 (ตารางที่ 2.3)

2.4 ดัชนีมูลค่าผลผลิตสินค้าเกษตรที่สำคัญ

ในช่วงปี 2555 - 2559 ดัชนีมูลค่าผลผลิตสินค้าเกษตรที่สำคัญ มีอัตราการขยายตัวเฉลี่ยต่อปีลดลงร้อยละ 5.09 โดยลดลงหมวดพืชที่สำคัญและหมวดประมง สินค้าเกษตรสำคัญที่มีดัชนีมูลค่าผลผลิตเฉลี่ยต่อปีลดลง เช่น ข้าวเปลือก ร้อยละ 13.85 อ้อยโรงงาน ร้อยละ 8.45 มันสำปะหลังโรงงานคละ ร้อยละ 5.26 ข้าวโพดเลี้ยงสัตว์ความชื้นไม่เกิน 14.5% ร้อยละ 10.12 ยางแผ่นดิบชั้น 3 ร้อยละ 13.73 เมล็ดกาแฟคละ ร้อยละ 10.27 กล้วยไม้สกุลหวาย ร้อยละ 7.94 สำหรับสินค้าเกษตรสำคัญที่มีดัชนีมูลค่าผลผลิตเฉลี่ยต่อปีเพิ่มขึ้น เช่น ทุเรียนหมอนทอง ร้อยละ 16.99 สับปะรดโรงงาน ร้อยละ 26.83 หอมหัวใหญ่คละ ร้อยละ 6.44 ปาล์มน้ำมันทั้งทะลาย ร้อยละ 3.03 มะพร้าวแห้งขนาดใหญ่ ร้อยละ 14.78 โคนือขนาดกลาง ร้อยละ 22.00

ปี 2559 ดัชนีมูลค่าผลผลิตสินค้าเกษตรที่สำคัญมีค่าเท่ากับ 172.36 เพิ่มขึ้นร้อยละ 1.30 เมื่อเทียบกับปี 2558 โดยเพิ่มขึ้นในทุกกลุ่มสินค้า ยกเว้น กลุ่มธัญพืชและพืชอาหาร สินค้าเกษตรสำคัญที่มีดัชนีมูลค่าผลผลิตเพิ่มขึ้น เช่น ยางแผ่นดิบชั้น 3 ร้อยละ 6.91 ส้มเขียวหวานคละ ร้อยละ 16.73 สับปะรดโรงงาน ร้อยละ 2.45 ลิ้นจี่สดทั้งซ้อคละ ร้อยละ 11.48 กระเทียมแห้งใหญ่คละ ร้อยละ 67.25 หอมหัวใหญชนิดคละ ร้อยละ 71.54 ปาล์มน้ำมันทั้งทะลาย ร้อยละ 20.41 มะพร้าวแห้งขนาดใหญ่ ร้อยละ 43.09 ไข่ไก่คละ ร้อยละ 19.23 กุ้งขาวแวนนาไม (ขนาด 70 ตัวต่อ กก.) ร้อยละ 10.25 สินค้าเกษตรสำคัญที่มีดัชนีมูลค่าผลผลิตลดลง ได้แก่ ข้าวเปลือก ร้อยละ 8.81 อ้อยโรงงาน ร้อยละ 21.54 มันสำปะหลังโรงงานคละ ร้อยละ 30.38 ข้าวโพดเลี้ยงสัตว์ความชื้นไม่เกิน 14.5% ร้อยละ 14.47 ถั่วเขียวผิวมันเมล็ดใหญ่คละ ร้อยละ 11.17 (ตารางที่ 2.4)



ตารางที่ 2.1 มูลค่าผลผลิตสินค้าเกษตรที่สำคัญ ปี 2555 - 2559

หน่วย: ล้านบาท

รายการ	2555	2556	2557	2558	2559	ร้อยละ เพิ่ม/ลด ปี 58 - 59	อัตราการ ขยายตัว ปี 55 - 59 (ร้อยละ)
รวมสินค้าภาคเกษตร	1,537,273	1,398,326	1,286,767	1,173,942	1,186,762	1.09	-6.69
1. หมวดพืชที่สำคัญ	1,176,298	1,027,677	903,964	790,341	781,466	-1.12	-10.24
1.1 กลุ่มธัญพืชและ พืชอาหาร	618,449	566,476	498,792	432,728	386,228	-10.75	-11.40
ข้าวนาปี	306,245	271,308	240,396	193,463	206,083	6.52	-10.69
ข้าวนาปรัง	124,458	105,122	71,216	41,428	25,408	-38.67	-33.69
อ้อยโรงงาน	93,874	91,788	88,661	90,379	69,380	-23.23	-6.01
มันสำปะหลังโรงงาน	62,383	64,082	63,947	71,834	57,336	-20.18	-0.54
ข้าวโพดเลี้ยงสัตว์	31,488	34,176	34,572	35,625	28,021	-21.34	-1.90
1.2 กลุ่มไม้ยืนต้น	418,664	324,748	249,004	199,511	215,432	7.98	-16.61
ยางพารา	415,263	321,800	246,250	197,266	213,036	7.99	-16.68
กาแฟ	3,007	2,704	2,468	1,776	1,907	7.39	-12.47
พริกไทย	394	244	286	469	489	4.20	11.46
1.3 กลุ่มไม้ผล	55,395	67,218	73,305	86,552	92,312	6.65	13.59
ลำไย	18,991	22,032	25,242	24,913	25,168	1.02	7.10
ทุเรียน	14,142	23,015	21,670	28,269	32,934	16.50	20.88
สับปะรดโรงงาน	12,759	9,361	13,700	18,361	18,688	1.78	15.45
เงาะ	5,163	6,638	5,904	6,975	7,335	5.16	7.81
มังคุด	3,665	5,274	5,831	6,904	6,676	-3.30	15.82
กล้วยหอม	675	898	958	1,130	1,511	33.70	20.21
ลองกอง	4,187	3,326	2,362	2,831	2,819	-0.42	-9.08
ลิ้นจี่	625	863	749	1,020	905	-11.27	9.50
1.4 กลุ่มพืชผัก	10,015	7,686	9,813	8,639	8,443	-2.27	-2.22
หอมแดง	5,047	2,405	2,662	1,991	1,307	-34.34	-25.11
กระเทียม	2,825	3,703	5,555	4,823	5,123	6.22	15.66
หอมหัวใหญ่	691	391	371	308	533	73.18	-7.30
มันฝรั่ง	1,452	1,187	1,225	1,518	1,480	-2.49	2.88
1.5 กลุ่มพืชน้ำมัน	67,449	56,185	68,223	58,057	74,031	27.51	2.21
ปาล์มน้ำมัน	57,548	44,010	53,219	44,518	59,491	33.63	0.78
มะพร้าว	5,030	6,777	9,171	7,637	9,846	28.92	15.75
ถั่วเขียว	2,157	2,557	3,252	3,628	2,480	-31.63	6.49
ถั่วเหลือง	1,238	981	911	866	663	-23.45	-12.83
ถั่วลิสง	1,476	1,860	1,670	1,408	1,551	10.12	-1.78
1.6 กลุ่มไม้ดอก	6,326	5,365	4,827	4,854	5,020	3.41	-5.47
กล้วยไม้สกุลหวาย	6,326	5,365	4,827	4,854	5,020	3.41	-5.47

ตารางที่ 2.1 มูลค่าผลผลิตสินค้าเกษตรที่สำคัญ ปี 2555 - 2559 (ต่อ)

หน่วย: ล้านบาท

รายการ	2555	2556	2557	2558	2559	ร้อยละ เพิ่ม/ลด ปี 58 - 59	อัตราการ ขยายตัว ปี 55 - 59 (ร้อยละ)
2.หมวดปศุสัตว์	186,618	209,034	237,392	241,364	255,327	5.79	8.01
ไก่เนื้อ	91,355	98,301	105,495	109,860	104,520	-4.86	3.88
สุกร	72,698	85,423	97,872	89,232	93,816	5.14	5.69
โคเนื้อ	17,803	21,009	29,152	36,168	52,492	45.13	31.07
กระบือ	4,762	4,302	4,874	6,103	4,499	-26.28	2.39
3. หมวดประมง	174,356	161,615	145,412	142,237	149,969	5.44	-4.20
ผลิตภัณฑ์สัตว์น้ำเค็ม	138,091	124,590	110,455	107,042	113,313	5.86	-5.33
ผลิตภัณฑ์สัตว์น้ำจืด	36,265	37,025	34,957	35,195	36,656	4.15	-0.29

ตารางที่ 2.2 ดัชนีราคาสินค้าเกษตรที่เกษตรกรขายได้ที่ไร่นา ปี 2555 - 2559

รายการ	2555	2556	2557	2558	2559	ร้อยละ เพิ่ม/ลด ปี 58 - 59	อัตราการ ขยายตัว ปี 55 - 59 (ร้อยละ)
รวมสินค้าภาคเกษตร	154.06	153.34	144.35	135.87	140.71	3.57	-2.98
1. หมวดพืชที่สำคัญ	169.26	159.41	143.83	136.90	142.98	4.44	-4.78
1.1 กลุ่มธัญพืชและพืชอาหาร	175.41	171.56	153.45	148.89	136.94	-8.03	-6.17
ข้าวเปลือก	173.84	168.92	145.38	141.89	136.67	-3.68	-6.34
ข้าวเปลือกเจ้าความชื้น 15 %	151.84	141.04	115.92	116.57	118.74	1.86	-6.60
ข้าวเปลือกเจ้าหอมมะลิ	196.54	202.78	179.36	168.39	135.37	-19.61	-8.90
ข้าวเปลือกเหนียวเมล็ดยาว	212.63	215.57	198.65	190.43	202.03	6.09	-2.24
อ้อยโรงงาน	176.19	176.69	167.93	145.70	137.29	-5.77	-6.68
มันสำปะหลังโรงงานคละ	149.04	157.49	155.51	159.40	112.46	-29.44	-5.36
ข้าวโพดเลี้ยงสัตว์ความชื้นไม่เกิน 14.5 %	185.67	162.04	148.58	164.60	150.13	-8.79	-4.01
ถั่วเขียวผิวมันเมล็ดใหญ่คละ	114.59	135.95	182.93	188.25	166.76	-11.42	11.36
1.2 กลุ่มไม้ยืนต้น	173.25	144.40	107.33	87.26	93.87	7.58	-15.88
ยางแผ่นดิบชั้น 3	172.40	143.24	106.18	86.05	92.66	7.68	-16.07
เมล็ดกาแฟคละ	227.06	253.24	225.72	233.25	230.74	-1.08	-0.50
พริกไทยดำคละ	312.63	321.15	477.35	612.12	611.10	-0.17	21.96
1.3 กลุ่มไม้ผล	149.45	162.80	185.89	199.19	247.53	24.27	12.87
มะม่วงเขียวเสวย	159.08	177.54	188.71	191.62	270.26	41.04	12.03
ส้มเขียวหวานคละ	243.61	208.23	319.95	303.48	355.64	17.19	12.00
ทุเรียนพันธุ์หมอนทองคละ	157.32	151.67	191.89	241.83	268.86	11.18	16.63
สับปะรดโรงงาน	93.02	121.87	183.93	276.75	281.89	1.86	35.49



ตารางที่ 2.2 ดัชนีราคาสินค้าเกษตรที่เกษตรกรขายได้ที่ไร่นา ปี 2555 - 2559 (ต่อ)

รายการ	2555	2556	2557	2558	2559	ร้อยละ เพิ่ม/ลด ปี 58 - 59	อัตราการ ขยายตัว ปี 55 - 59 (ร้อยละ)
ลำไย เกสด A	128.75	145.98	150.41	152.38	169.29	11.10	6.08
ลองกองคละ	119.78	108.70	105.51	120.04	133.97	11.60	3.29
เงาะพันธุ์โรงเรียนคละ	141.03	161.95	203.29	191.48	236.78	23.66	12.79
มังคุดคละ	88.90	79.38	136.53	119.69	135.13	12.90	13.29
กล้วยหอมทองขนาดคละ	210.48	197.88	209.58	238.66	258.23	8.20	6.14
ลิ้นจี่สดทั้งซ้อคละ	197.60	230.60	183.91	160.76	286.06	77.94	3.86
1.4 กลุ่มพืชผัก	129.07	143.27	120.40	152.53	216.26	41.78	11.57
หอมแดงแห้งใหญ่คละ	93.03	107.13	70.82	145.71	163.19	12.00	15.39
กระเทียมแห้งใหญ่คละ	176.99	192.73	163.89	182.65	332.95	82.28	12.86
มันฝรั่งโรงงาน	124.01	124.43	126.34	121.71	126.06	3.58	0.11
หอมหัวใหญ่ชนิดคละ	96.18	152.42	159.32	126.93	192.03	51.29	12.75
1.5 กลุ่มพืชน้ำมัน	173.48	144.38	175.15	163.57	216.65	32.45	5.86
ปาล์มน้ำมันทั้งทะลาย	172.71	130.88	157.57	148.91	196.43	31.91	3.94
มะพร้าวแห้งขนาดใหญ่	140.19	190.43	261.03	222.88	330.48	48.28	20.59
ถั่วเหลืองคละ	156.31	173.60	168.56	140.30	133.92	-4.55	-5.09
ถั่วลิสงทั้งเปลือกแห้งคละ	187.01	276.57	278.15	298.45	298.01	-0.15	10.61
1.6 กลุ่มไม้ดอก	91.84	57.72	47.77	47.53	52.96	11.44	-12.15
กล้วยไม้สกุลหวาย	91.84	57.72	47.77	47.53	52.96	11.44	-12.15
2. หมวดปศุสัตว์	113.77	127.58	139.20	129.18	130.29	0.86	2.88
สุกรมีชีวิต นน.>100 กก.	114.32	131.87	151.45	133.33	135.09	1.32	3.51
ไก่รุ่นพันธุ์เนื้อ	115.74	120.51	117.99	106.88	104.11	-2.59	-3.26
ไข่ไก่คละ	103.64	123.93	124.97	108.81	119.37	9.70	1.54
โคเนื้อขนาดกลาง	120.29	146.43	207.30	254.38	250.40	-1.56	22.37
3. หมวดประมง	104.04	161.63	182.69	147.20	147.66	0.32	6.26
กุ้งขาวแวนนาไม (ขนาด 70 ตัวต่อ กก.)	104.04	161.63	182.69	147.20	147.66	0.32	6.26

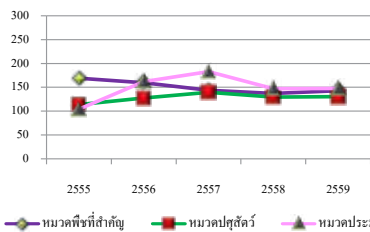

แผนภูมิที่ 2.1 ดัชนีราคาสินค้าเกษตรที่เกษตรกรขายได้ที่ไร่นาของหมวดพืชที่สำคัญ หมวดปศุสัตว์ และหมวดประมง ปี 2555 - 2559

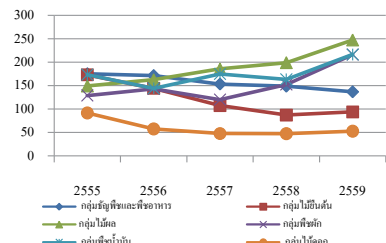

แผนภูมิที่ 2.2 ดัชนีราคาสินค้าเกษตรที่เกษตรกรขายได้ที่ไร่นาของหมวดพืชที่สำคัญ ปี 2555 - 2559

ตารางที่ 2.3 ดัชนีผลผลิตสินค้าเกษตรที่สำคัญ ปี 2555 – 2559

รายการ	2555	2556	2557	2558	2559	ร้อยละ เพิ่ม/ลด ปี 58 - 59	อัตราการ ขยายตัว ปี 55 - 59 (ร้อยละ)
รวมสินค้าภาคเกษตร	133.41	131.63	131.02	125.24	122.52	-2.17	-2.18
1. หมวดพืชที่สำคัญ	134.67	137.23	137.37	127.43	121.14	-4.93	-2.82
1.1 กลุ่มธัญพืชและพืชอาหาร	143.10	140.41	134.00	121.45	113.07	-6.90	-5.97
ข้าวเปลือก	131.88	125.70	119.92	101.88	96.45	-5.32	-8.02
ข้าวเปลือกเจ้าความชื้น 15 %	151.94	142.74	134.92	96.76	83.45	-13.76	-14.68
ข้าวเปลือกเจ้าหอมมะลิ	108.91	105.57	102.50	108.16	111.52	3.11	0.72
ข้าวเปลือกเหนียวเมล็ดดียาว	108.32	106.46	102.60	107.34	111.51	3.88	0.67
อ้อยโรงงาน	232.70	239.56	245.42	249.05	207.39	-16.73	-1.90
มันสำปะหลังโรงงาน	172.52	189.20	165.52	180.11	177.70	-1.34	0.10
ข้าวโพดเลี้ยงสัตว์	119.73	117.51	110.17	99.74	93.53	-6.23	-6.37
ถั่วเขียว	87.46	85.57	84.50	83.65	83.89	0.28	-1.06
1.2 กลุ่มไม้ยืนต้น	138.05	148.32	156.02	155.21	154.21	-0.64	2.70
ยางแผ่นดิบ	139.39	149.97	157.94	157.23	156.11	-0.71	2.78
กาแฟ	79.30	70.17	58.39	47.35	57.18	20.77	-9.94
พริกไทย	16.20	9.63	8.48	10.15	9.86	-2.92	-8.97
1.3 กลุ่มไม้ผล	107.63	111.28	118.54	99.06	92.28	-6.85	-4.15
มะม่วง	165.62	174.29	183.52	143.26	142.01	-0.87	-4.91
ส้มเขียวหวาน	24.19	20.36	18.00	17.25	17.18	-0.39	-8.15
ทุเรียน	80.57	87.46	97.05	92.46	79.57	-13.94	0.31
สับปะรดโรงงาน	109.93	94.72	87.80	83.60	84.08	0.58	-6.40
ลำไย	123.17	120.00	139.70	122.46	106.10	-13.35	-2.74
ลองกอง	59.77	78.13	86.49	67.17	63.25	-5.85	-0.38
เงาะ	65.18	61.56	62.74	61.01	41.69	-31.67	-8.63
มังคุด	99.22	131.65	136.41	94.24	88.51	-6.08	-5.47
กล้วยหอม	59.90	58.68	51.68	50.54	52.10	3.07	-4.19
ลิ้นจี่	83.04	60.62	82.67	66.01	41.36	-37.35	-12.27
1.4 กลุ่มพืชผัก	88.93	69.44	66.54	67.41	60.45	-10.33	-7.71
หอมแดง	84.05	56.47	56.06	50.52	39.90	-21.01	-14.80
กระเทียม	80.02	74.47	67.66	69.04	63.35	-8.25	-5.29
มันฝรั่งโรงงาน	122.11	95.16	93.95	113.51	109.15	-3.84	-0.48
หอมหัวใหญ่	90.42	70.20	66.83	63.08	71.52	13.39	-5.59



ตารางที่ 2.3 ดัชนีผลผลิตสินค้าเกษตรที่สำคัญ ปี 2555 - 2559 (ต่อ)

รายการ	2555	2556	2557	2558	2559	ร้อยละ เพิ่ม/ลด ปี 58 - 59	อัตราการ ขยายตัว ปี 55 - 59 (ร้อยละ)
1.5 กลุ่มพืชน้ำมัน	152.36	163.50	162.65	156.77	143.87	-8.23	-1.56
ปาล์มน้ำมัน	226.13	248.54	249.32	240.80	219.82	-8.71	-0.88
มะพร้าว	54.46	52.05	50.03	46.59	44.96	-3.50	-4.82
ถั่วเหลือง	39.27	30.16	26.20	26.73	26.24	-1.83	-8.86
ถั่วลิสง	70.92	66.42	58.25	57.18	49.40	-13.61	-8.36
1.6 กลุ่มไม้ดอก	81.99	104.41	109.77	109.26	101.27	-7.31	4.79
กล้วยไม้สกุลหวาย	81.99	104.41	109.77	109.26	101.27	-7.31	4.79
2. หมวดปศุสัตว์	123.74	127.59	127.88	134.70	142.49	5.78	3.42
สุกร	104.66	115.35	104.61	111.35	118.65	6.55	2.18
ไก่รุ่นพันธุ์เนื้อ	147.35	145.49	158.53	163.71	171.00	4.45	4.24
ไข่ไก่	152.54	154.05	160.29	175.70	190.96	8.68	5.98
โคเนื้อขนาดกลาง	93.08	90.24	88.38	89.87	91.88	2.24	-0.30
3. หมวดประมง	147.86	79.00	66.99	71.57	78.66	9.90	-12.73
กุ้งขาวแวนนาไม (ขนาด 70 ตัวต่อ กก.)	147.86	79.00	66.99	71.57	78.66	9.90	-12.73

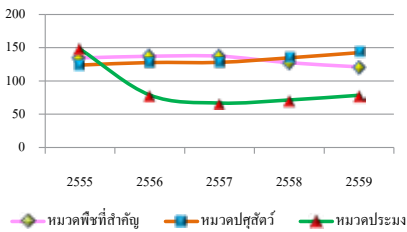

แผนภูมิที่ 2.3 ดัชนีผลผลิตสินค้าเกษตรที่สำคัญ ของหมวดพืชที่สำคัญหมวดปศุสัตว์ และหมวดประมงปี 2555-2559

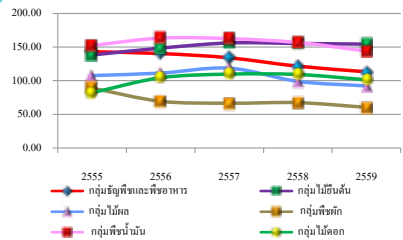

แผนภูมิที่ 2.4 ดัชนีผลผลิตสินค้าเกษตรที่สำคัญ ของหมวดพืชที่สำคัญ ปี 2555 - 2559

ตารางที่ 2.4 ดัชนีมูลค่าผลผลิตสินค้าเกษตรที่สำคัญ ปี 2555 - 2559

รายการ	2555	2556	2557	2558	2559	ร้อยละ เพิ่ม/ลด ปี 58 - 59	อัตราการ ขยายตัว ปี 55 - 59 (ร้อยละ)
รวมสินค้าเกษตร	205.53	201.86	189.12	170.15	172.36	1.30	-5.09
1. หมวดพืชที่สำคัญ	227.92	218.77	197.57	174.43	173.16	-0.73	-7.47
1.1 กลุ่มธัญพืชและพืชอาหาร	251.00	240.89	205.63	180.83	154.84	-14.37	-11.78
ข้าวเปลือก	229.26	212.34	174.34	144.55	131.82	-8.81	-13.85
ข้าวเปลือกเจ้าความชื้น 15%	230.71	201.32	156.40	112.80	99.09	-12.15	-20.30
ข้าวเปลือกเจ้าหอมมะลิ	214.06	214.08	183.85	182.13	150.96	-17.11	-8.24
ข้าวเปลือกเหนียวเมล็ดยาว	230.31	229.50	203.82	204.42	225.28	10.20	-1.59
อ้อยโรงงาน	409.98	423.27	412.12	362.86	284.72	-21.54	-8.45
มันสำปะหลังโรงงานคละ	257.13	297.97	257.40	287.11	199.88	-30.38	-5.26
ข้าวโพดเลี้ยงสัตว์ความชื้นไม่เกิน 14.5 %	222.31	190.42	163.69	164.18	140.42	-14.47	-10.12
ถั่วเขียวผิวมันเมล็ดใหญ่คละ	100.21	116.33	154.57	157.47	139.89	-11.17	10.18
1.2 กลุ่มไม้ยืนต้น	239.10	214.21	167.44	135.43	144.75	6.89	-13.60
ยางแผ่นดิบชั้น 3	240.30	214.81	167.70	135.30	144.65	6.91	-13.73
เมล็ดกาแฟคละ	171.01	188.20	131.79	110.44	129.82	17.55	-10.27
พริกไทยดำคละ	50.63	30.91	40.50	62.15	60.24	-3.08	11.03
1.3 กลุ่มไม้ผล	160.85	181.16	220.36	197.33	228.35	15.72	8.18
มะม่วงเขียวเสวย	263.47	309.44	346.31	274.51	383.79	39.81	6.53
ส้มเขียวหวานคละ	58.92	42.39	57.59	52.34	61.09	16.73	2.87
ทุเรียนหมอนทอง	126.75	132.65	186.23	223.59	213.92	-4.32	16.99
สับปะรดโรงงาน	102.26	115.43	161.48	231.36	237.02	2.45	26.83
ลำไยเกรด A	158.58	175.17	210.12	186.60	179.98	-3.54	3.21
ลองกองคละ	71.59	84.93	91.26	80.64	83.43	3.47	2.58
เงาะโรงเรียน	91.92	99.70	127.54	116.83	98.72	-15.50	3.06
มังคุดคละ	88.21	104.50	186.24	112.80	119.60	6.03	7.09
กล้วยหอมทองขนาดคละ	126.08	116.12	108.32	120.62	134.53	11.53	1.69
ลิ้นจี่สดทั้งซ้อคละ	164.09	139.78	152.03	106.12	118.30	11.48	-8.88
1.4 กลุ่มพืชผัก	114.78	99.48	80.12	102.82	130.72	27.14	2.97
หอมแดงแห้งใหญ่คละ	78.19	60.50	39.71	73.61	65.12	-11.53	-1.68
กระเทียมแห้งใหญ่คละ	141.63	143.52	110.88	126.10	210.91	67.25	6.90
มันฝรั่งโรงงาน	151.43	118.40	118.70	138.15	137.59	-0.40	-0.37
หอมหัวใหญ่ชนิดคละ	86.96	107.00	106.48	80.06	137.34	71.54	6.44



ตารางที่ 2.4 ดัชนีมูลค่าผลผลิตสินค้าเกษตรที่สำคัญ ปี 2555 - 2559 (ต่อ)

รายการ	2555	2556	2557	2558	2559	ร้อยละ เพิ่ม/ลด ปี 58 - 59	อัตราการ ขยายตัว ปี 55 - 59 (ร้อยละ)
1.5 กลุ่มพืชไร่	264.33	236.07	284.87	256.11	310.40	21.20	4.11
ปาล์มน้ำมันทั้งทะเลชาย	390.54	325.31	392.85	358.59	431.78	20.41	3.03
มะพร้าวแห้งขนาดใหญ่	76.34	99.13	130.59	103.84	148.59	43.09	14.78
ถั่วเหลืองคละ	61.38	52.37	44.17	34.73	26.24	-24.44	-19.02
ถั่วลิสงทั้งเปลือกแห้งคละ	132.63	183.69	162.01	170.65	147.21	-13.73	1.36
1.6 กลุ่มไม้ดอก	75.29	60.27	52.44	51.92	53.64	3.30	-7.94
กล้วยไม้สกุลหวาย	75.29	60.27	52.44	51.92	53.64	3.30	-7.94
2. หมวดปศุสัตว์	140.79	162.79	178.02	174.01	185.65	6.69	6.40
สุกรมีชีวิต นน.> 100 กก.	119.65	152.12	158.44	148.47	160.28	7.96	5.76
ไก่รุ่นพันธุ์เนื้อ	170.54	175.33	187.04	174.97	178.03	1.75	0.84
ไข่ไก่คละ	158.10	190.92	200.32	191.18	227.94	19.23	7.61
โคเนื้อขนาดกลาง	111.97	132.14	183.22	228.61	230.08	0.64	22.00
3. หมวดประมง	153.82	127.69	122.39	105.35	116.14	10.25	-7.27
กุ้งขาวแวนนาไม (ขนาด 70 ตัวต่อ กก.)	153.82	127.69	122.39	105.35	116.14	10.25	-7.27

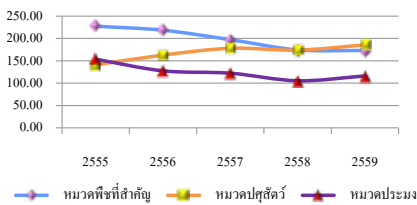

แผนภูมิที่ 2.5 ดัชนีมูลค่าผลผลิตสินค้าเกษตรที่สำคัญของหมวดพืชที่สำคัญ หมวดปศุสัตว์ และหมวดประมง ปี 2555 - 2559

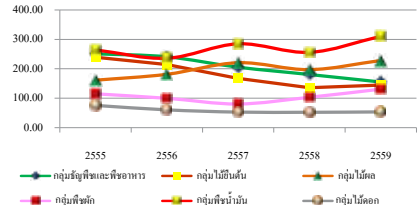

แผนภูมิที่ 2.6 ดัชนีมูลค่าผลผลิตสินค้าเกษตรที่สำคัญของหมวดพืชที่สำคัญ ปี 2555 - 2559



ตอนที่

3

การผลิตรายการเกษตร

3.1 ข้าวและพืชไร่

ในช่วงปีเพาะปลูก 2555/56 - 2559/60 ผลผลิตข้าวและพืชไร่ ส่วนใหญ่มีอัตราการขยายตัวเฉลี่ยต่อปีลดลง ได้แก่ **ข้าวนาปี** ร้อยละ 3.59 **ข้าวนาปรัง** ร้อยละ 17.64 **ข้าวโพดเลี้ยงสัตว์** ร้อยละ 5.58 **อ้อยโรงงาน** ร้อยละ 2.42 **ถั่วเหลือง** ร้อยละ 10.19 และ**สับปะรดโรงงาน** ร้อยละ 6.39 มีเพียง**มันสำปะหลังโรงงาน**เท่านั้นที่มีอัตราการขยายตัวเฉลี่ยต่อปีเพิ่มขึ้นร้อยละ 0.85 ซึ่งผลผลิตส่วนใหญ่ลดลงเนื่องจากในช่วง ปี 2557 ถึงต้นปี 2559 ประสบปัญหาภัยแล้ง ปริมาณน้ำฝนน้อย โดยมีปริมาณน้ำฝนต่ำกว่าค่าเฉลี่ยปกติในเกือบทุกภาค ส่งผลให้บางสินค้าไม่สามารถเพาะปลูกได้และผลผลิตต่อไร่ลดลง (ตารางที่ 3.1)

ปีเพาะปลูก 2559/60 ข้าวและพืชไร่ที่สำคัญมีการผลิตเพิ่มขึ้นจากปีเพาะปลูก 2558/59 ในเกือบทุกสินค้า ได้แก่ **ข้าวนาปี** เนื้อที่เพาะปลูกเพิ่มขึ้นร้อยละ 0.62 ผลผลิตเพิ่มขึ้นร้อยละ 20.02 **ข้าวนาปรัง** เนื้อที่เพาะปลูกเพิ่มขึ้นร้อยละ 112.01 ผลผลิตเพิ่มขึ้นร้อยละ 131.39 **ข้าวโพดเลี้ยงสัตว์** เนื้อที่เพาะปลูกลดลงร้อยละ 0.67 ผลผลิตเพิ่มขึ้นร้อยละ 7.22 **ถั่วเหลือง** เนื้อที่เพาะปลูกลดลงร้อยละ 25.81 ผลผลิตใกล้เคียงกับปีที่แล้ว และ**สับปะรดโรงงาน** เนื้อที่เก็บเกี่ยวเพิ่มขึ้นร้อยละ 2.24 ผลผลิตเพิ่มขึ้นร้อยละ 0.60 ยกเว้น **มันสำปะหลังโรงงาน** เนื้อที่เก็บเกี่ยวลดลงร้อยละ 1.71 ผลผลิตลดลงร้อยละ 0.67 และ**อ้อยโรงงาน** เนื้อที่เก็บเกี่ยวลดลงร้อยละ 4.03 ผลผลิตลดลงร้อยละ 1.14 การผลิตส่วนใหญ่เพิ่มขึ้น เนื่องจากปีเพาะปลูก 2559/60 ปริมาณน้ำเพียงพอต่อการเพาะปลูก และการเจริญเติบโต โดยมีปริมาณน้ำฝนมากกว่าปีเพาะปลูก 2558/59 (ตารางที่ 3.1)

3.2 ไม้ผล ไม้ยืนต้น

ในช่วงปี 2555 - 2559 ผลผลิตไม้ผล ไม้ยืนต้นที่สำคัญส่วนใหญ่มีอัตราการขยายตัวเฉลี่ยต่อปีลดลง ได้แก่ **ปาล์มน้ำมัน** ร้อยละ 0.88 **ลำไย** ร้อยละ 2.71 **ลิ้นจี่** ร้อยละ 12.25 **มังคุด** ร้อยละ 5.39 **เงาะ** ร้อยละ 8.66 **ลองกอง** ร้อยละ 0.74 และ**กาแฟ** ร้อยละ 8.96 ซึ่งผลผลิตส่วนใหญ่ลดลงเนื่องจากสถานการณ์

ภัยแล้งตั้งแต่เดือนพฤศจิกายน 2557 ถึง พฤษภาคม 2559 ทั้งนี้ ไม้ผล ไม้ยืนต้นที่มีอัตราขยายตัวของผลผลิตเฉลี่ยต่อปีเพิ่มขึ้น 2 สินค้า ได้แก่ **ยางพารา** ร้อยละ 2.78 **ทุเรียน** ร้อยละ 0.33

ปี 2559 ไม้ผล ไม้ยืนต้นที่สำคัญมีผลผลิตลดลงจากปี 2558 เกือบทุกสินค้า ได้แก่ **ยางพารา** ร้อยละ 0.71 **ปาล์มน้ำมัน** ร้อยละ 8.72 **ลำไย** ร้อยละ 13.19 **ลิ้นจี่** ร้อยละ 36.54 **ทุเรียน** ร้อยละ 13.95 **มังคุด** ร้อยละ 6.00 **เงาะ** ร้อยละ 31.34 **ลองกอง** ร้อยละ 25.36 เนื่องจากประสบปัญหาภัยแล้งต่อเนื่อง ประกอบกับสภาพอากาศร้อน ช่วงมกราคม ถึง มิถุนายน 2559 มีเพียงกาแฟเท่านั้นที่ผลผลิตเพิ่มขึ้น ร้อยละ 19.23 สำหรับไม้ผลที่มีเนื้อที่ให้ผลลดลง ได้แก่ ลิ้นจี่ เงาะ ลองกอง เนื่องจากมีการปรับเปลี่ยนไปปลูกพืชอื่น (ตารางที่ 3.2)

3.3 พืชผัก

ในช่วงปี 2555 - 2559 การผลิตพืชผักที่สำคัญ มีอัตราการขยายตัวเฉลี่ยต่อปีลดลงทุกชนิด ได้แก่ **กระเทียม** เนื้อที่เพาะปลูกและผลผลิตลดลงร้อยละ 7.38 และ 4.99 **หอมแดง** เนื้อที่เพาะปลูกและผลผลิตลดลงร้อยละ 13.75 และ 16.68 เนื่องจากราคาไม่สูงจึงทำให้เกษตรกรปรับเปลี่ยนไปปลูกพืชอื่น **หอมหัวใหญ่** เนื้อที่เพาะปลูกและผลผลิตลดลงร้อยละ 6.11 และ 7.07 เนื่องจากสภาพอากาศแปรปรวน มีฝนตกระหว่างเพาะกล้าทำให้ต้นกล้าเสียหาย **มันฝรั่ง** เนื้อที่เพาะปลูกและผลผลิตลดลงร้อยละ 6.36 และ 1.11 เนื่องจากหัวพันธุ์มันฝรั่งนำเข้าไม่ได้คุณภาพ ในช่วง ปี 2556 - 2557 ส่งผลให้เนื้อที่เพาะปลูกและผลผลิตต่อไร่ลดลง

ปี 2559 พืชผักที่สำคัญที่มีการผลิตลดลงจากปี 2558 ได้แก่ **กระเทียม** เนื้อที่เพาะปลูกและผลผลิตลดลงร้อยละ 9.72 และ 8.11 เนื่องจากผลกระทบจากภาวะแล้ง โดยกระเทียมมีระยะเวลาในการปลูกจนถึงการเก็บเกี่ยวใช้เวลานานกว่าพืชผักอื่น เกษตรกรจึงได้ปรับลดพื้นที่ไปปลูกพืชชนิดอื่นที่ใช้เวลาน้อยกว่าเพื่อลดการใช้น้ำ ในขณะที่ผลผลิตต่อไร่เพิ่มขึ้นร้อยละ 2.14 เนื่องจากสภาพดินฟ้าอากาศเอื้ออำนวย โดยในช่วงที่กระเทียมลงหัวสภาพอากาศโดยทั่วไปหนาวเย็น ส่งผลให้หัวกระเทียมเจริญเติบโตดี **หอมแดง** เนื้อที่เพาะปลูก ผลผลิต และผลผลิตต่อไร่ลดลงร้อยละ 25.76 32.31 และ 8.49 ตามลำดับ เนื่องจากราคาหอมแดงที่เกษตรกรขายได้ในปีที่ผ่านมายุ่งในเกณฑ์ต่ำ บางรายประสบปัญหาขาดทุน ทำให้เกษตรกรผู้ปลูกหอมแดงลดเนื้อที่ปลูก แล้วปรับเปลี่ยนไปปลูกพืชอื่นที่ให้ผลตอบแทนดีกว่า รวมทั้งประสบปัญหาภัยแล้ง **มันฝรั่ง** เนื้อที่เพาะปลูกและผลผลิตลดลงร้อยละ 18.37 และ 4.76 เนื่องจากประสบปัญหาภัยแล้ง ภาครัฐขอความร่วมมือจากเกษตรกรให้ปลูกพืชที่ใช้ใช้น้ำน้อย ทำให้เกษตรกรผู้ปลูกมันฝรั่งลดเนื้อที่เพาะปลูกแล้วปรับเปลี่ยนไปปลูกพืชอื่น เช่น ข้าวโพดหวาน มะเขือเทศ โรงงาน ยาสูบ ฯลฯ สำหรับผลผลิตต่อไร่เพิ่มขึ้นร้อยละ 16.98 เนื่องจากเกษตรกรมีการดูแลเอาใจใส่ดี มีการส่งเสริมให้ความรู้แก่เกษตรกร โดยมีเป้าหมายเพิ่มผลผลิตต่อไร่และเปอร์เซ็นต์แป้ง สำหรับสินค้าที่มีการผลิตเพิ่มขึ้น ได้แก่ **หอมหัวใหญ่** เนื้อที่เพาะปลูก ผลผลิตและผลผลิตต่อไร่เพิ่มขึ้นร้อยละ 11.11 14.29 และ 4.81 ตามลำดับ เนื่องจากช่วงเพาะกล้าเดือนพฤศจิกายนปี 2558 ไม่มีฝนตกหนัก ต้นกล้า



ไม่เนาเสียหาย ทำให้มีต้นกล้าสำหรับปลูกได้มากกว่าปี 2558 และในแหล่งเพาะปลูกใหญ่ คือ จังหวัด เชียงใหม่ และเชียงราย ในช่วงที่หอมหัวใหญ่ลงหัวสภาพภูมิอากาศหนาวเย็นเหมาะสม หอมลงหัวดี และมีขนาดใหญ่ประกอบกับช่วงเก็บเกี่ยวผลผลิตไม่มีฝนตก (ตารางที่ 3.3)

3.4 ปศุสัตว์

ในช่วงปี 2555 - 2559 ผลผลิตของสินค้าปศุสัตว์ ที่มีอัตราการขยายตัวเฉลี่ยต่อปีเพิ่มขึ้น มีจำนวน 4 สินค้า ได้แก่ **ไก่เนื้อ** ปริมาณการผลิตเพิ่มขึ้นร้อยละ 7.59 เนื่องจากการผลิตไก่เนื้อ ยังคงขยายตัวเพิ่มขึ้นตามความต้องการของตลาด และจำนวนตัว ณ 1 มกราคม เพิ่มขึ้นร้อยละ 4.50 **ไข่ไก่** ปริมาณการผลิตเพิ่มขึ้นร้อยละ 5.00 แนวนอมีปริมาณการผลิตยังคงปรับตัวเพิ่มขึ้น ตามปริมาณการนำเข้า พ่อ-แม่พันธุ์ไก่ไข่ ในช่วงปี 2554 - 2556 ไก่ไข่ จำนวนตัว ณ 1 มกราคม เพิ่มขึ้น ร้อยละ 5.41 **สุกร** ปริมาณการผลิตเพิ่มขึ้นร้อยละ 2.84 เนื่องจากเกษตรกรรายใหญ่ขยายการ เลี้ยง ในขณะที่จำนวนตัว ณ 1 มกราคม ลดลงร้อยละ 0.59 **โคนมและน่านมดิบ** ปริมาณการผลิต น่านมดิบเพิ่มขึ้นร้อยละ 2.44 เป็นผลจากเกษตรกรมีการบริหารจัดการฟาร์มดีอาหารสัตว์มีคุณภาพ ทำให้อัตราการให้น่านมดิบต่อแม่โคนมเพิ่มขึ้นและจำนวนตัว ณ 1 มกราคม เพิ่มขึ้นร้อยละ 2.40 สำหรับผลผลิตสินค้าปศุสัตว์ที่มีอัตราการขยายตัวเฉลี่ยต่อปีลดลง มีจำนวน 2 สินค้า ได้แก่ **โคเนื้อ** ปริมาณการผลิตลดลงร้อยละ 0.58 และจำนวนตัว ณ 1 มกราคม ลดลงร้อยละ 5.03 **กระบือ** ปริมาณการผลิตลดลงร้อยละ 12.28 เนื่องจากในช่วงเวลาดังกล่าว มีการส่งออกโคเนื้อและกระบือไป ประเทศเพื่อนบ้านจำนวนมาก ตั้งแต่ปี 2552 เป็นต้นมา ประกอบกับขาดแคลนพื้นที่เลี้ยงและแรงงาน ส่งผลให้การผลิตมีแนวโน้มลดลง และมีจำนวนตัว ณ 1 มกราคม ลดลงร้อยละ 12.06 (ตารางที่ 3.4)

ปี 2559 ผลผลิตของสินค้าปศุสัตว์ที่เพิ่มขึ้นจากปี 2558 ได้แก่ **ไก่เนื้อ** ปริมาณการผลิตเพิ่มขึ้น ร้อยละ 4.61 เนื่องจากมีการขยายการผลิตเพิ่มขึ้น เพื่อตอบสนองต่อความต้องการบริโภคและการส่งออก ที่เพิ่มขึ้น เพราะการผลิตไก่เนื้อของไทยมีการจัดการฟาร์มที่ได้มาตรฐาน และมีระบบการผลิตที่ปลอดภัย เป็นที่ยอมรับของผู้บริโภค และจำนวนตัว ณ 1 มกราคม เพิ่มขึ้นร้อยละ 1.87 **ไข่ไก่** ปริมาณผลผลิต เพิ่มขึ้นร้อยละ 4.30 เนื่องจากเกษตรกรมีการจัดการเลี้ยงไก่ที่มีประสิทธิภาพมากขึ้น จึงทำให้ผลผลิต เพิ่มขึ้น และไก่ไข่ และจำนวนตัว ณ 1 มกราคม เพิ่มขึ้นร้อยละ 4.53 **สุกร** ปริมาณการผลิตเพิ่มขึ้น ร้อยละ 3.29 เนื่องจากราคาสุกรที่เกษตรกรขายได้ในปี 2557 ปรับตัวสูงขึ้น ทำให้ผู้เลี้ยงรายใหญ่ และรายกลางขยายการผลิตเพิ่มขึ้น ถึงแม้จะมีปัญหาเรื่องโรคในสุกร แต่เกษตรกรส่วนใหญ่สามารถ ปรับปรุงด้านการจัดการฟาร์มและควบคุมโรคได้ดีขึ้น ส่งผลให้ผู้เลี้ยงสุกรมีศักยภาพขยายการผลิต เพิ่มขึ้น และจำนวนตัว ณ 1 มกราคม เพิ่มขึ้นร้อยละ 5.17 **โคนมและน่านมดิบ** ปริมาณการผลิต น่านมดิบเพิ่มขึ้นร้อยละ 0.35 เนื่องจากมีจำนวนลูกโคนมเกิดใหม่ในรอบปีเพิ่มขึ้น ตามจำนวน แม่โครีนมได้ในรอบปีเพิ่มขึ้นจากแม่โคสาวที่เข้ามาทดแทน รวมทั้งเกษตรกรมีการบริหารจัดการฟาร์มที่

เป็นระบบมาตรฐานฟาร์มที่ดีและมีประสิทธิภาพในการเลี้ยง ทำให้มีอัตราการให้น้ำนมสูงขึ้น และน้ำนมดิบมีคุณภาพดี โดยมีจำนวนตัว ฌ 1 มกราคม **เพิ่มขึ้น**ร้อยละ 3.66 **โคเนื้อ** ปริมาณการผลิตเพิ่มขึ้นร้อยละ 1.31 เนื่องจากราคาโคเนื้อที่สูงขึ้นในปี 2556 - 2557 ประกอบกับตลาดทั้งภายในและประเทศเพื่อนบ้านมีความต้องการ สูงใจให้เกษตรกรบางส่วนเลี้ยงโคเนื้อเพิ่มขึ้น และจำนวนตัว ฌ 1 มกราคม **เพิ่มขึ้น**ร้อยละ 1.18 สำหรับสินค้าปศุสัตว์ที่มีการผลิตลดลง ได้แก่ **กระบือ** ปริมาณการผลิตลดลงร้อยละ 4.35 และจำนวนตัว ฌ 1 มกราคม **ลดลง**ร้อยละ 0.11 (ตารางที่ 3.4)

3.5 ประมง

ในช่วงปี 2555-2559 ปริมาณการผลิตสัตว์น้ำที่จับได้ทั้งหมด มีอัตราการขยายตัวเฉลี่ยต่อปีลดลงร้อยละ 3.25 และมูลค่าสัตว์น้ำที่จับได้ทั้งหมด มีอัตราการขยายตัวเฉลี่ยต่อปีลดลงร้อยละ 4.62 เมื่อพิจารณาแยกตามประเภทของสัตว์น้ำจืดและสัตว์น้ำเค็ม ปริมาณสัตว์น้ำจืดที่จับได้มีอัตราการขยายตัวเฉลี่ยต่อปีลดลง ทั้งปริมาณและมูลค่าเฉลี่ยร้อยละ 3.60 และ 0.35 สำหรับสัตว์น้ำเค็มที่จับได้มีอัตราการขยายตัวเฉลี่ยต่อปีลดลง ทั้งปริมาณและมูลค่าเฉลี่ยร้อยละ 3.15 และ 5.86 โดยลดลงทั้งสัตว์น้ำเค็มที่ได้จากการเพาะเลี้ยงและที่จับได้จากธรรมชาติ

ปี 2559 สัตว์น้ำที่จับได้มีปริมาณเพิ่มขึ้นจากปี 2558 ร้อยละ 2.28 และมูลค่าเพิ่มขึ้นร้อยละ 3.47 เมื่อพิจารณาแยกตามประเภทของสัตว์น้ำจืดและสัตว์น้ำเค็ม พบว่า สัตว์น้ำเค็มที่จับได้มีปริมาณและมูลค่าเพิ่มขึ้นร้อยละ 2.80 และ 2.75 ส่วนสัตว์น้ำจืดที่จับได้มีปริมาณและมูลค่าเพิ่มขึ้นร้อยละ 0.51 และ 5.17 (ตารางที่ 3.5)



ตารางที่ 3.1 เนื้อที่ผลผลิต และผลผลิตต่อไร่ของข้าวและพืชไร่ที่สำคัญ ปีเพาะปลูก 2555/56 - 2559/60

เนื้อที่: พันไร่

ผลผลิต: พันตัน

ผลผลิตต่อไร่: กก.

สินค้า		2555/56	2556/57	2557/58	2558/59	2559/60*	ร้อยละ เพิ่ม/ลด ปี 58/59- 59/60	อัตราการ ขยายตัว ปี 55/56 - 59/60 (ร้อยละ)
ข้าวนาปี	เนื้อที่เพาะปลูก	64,951	62,080	60,791	58,063	58,422	0.62	-2.75
	ผลผลิต	27,234	27,090	26,270	21,312	25,576	20.01	-3.59
	ผลผลิตต่อไร่	419	436	432	419	438	4.53	0.49
ข้าวนาปรัง	เนื้อที่เพาะปลูก	16,087	15,055	8,461	5,138	10,893	112.01	-16.93
	ผลผลิต	10,766	9,672	5,347	3,109	7,194	131.39	-17.64
	ผลผลิตต่อไร่	669	642	632	605	660	9.09	-0.86
ข้าวโพด เลี้ยงสัตว์	เนื้อที่เพาะปลูก	7,529	7,427	7,232	6,587	6,543	-0.67	-3.93
	ผลผลิต	4,948	4,876	4,730	4,029	4,320	7.22	-4.52
	ผลผลิตต่อไร่	657	657	654	612	660	7.84	-0.62
มันสำปะหลัง โรงงาน	เนื้อที่เก็บเกี่ยว	8,657	8,431	8,961	9,065	8,910	-1.71	1.31
	ผลผลิต	30,228	30,022	32,358	31,161	30,953	-0.67	0.85
	ผลผลิตต่อไร่	3,492	3,561	3,611	3,437	3,474	1.08	-0.46
อ้อยโรงงาน	เนื้อที่เก็บเกี่ยว	8,260	8,456	9,591	10,278	9,864	-4.03	5.65
	ผลผลิต	100,096	103,697	106,333	94,064	92,989	-1.14	-2.42
	ผลผลิตต่อไร่	12,118	12,263	12,145	9,150	9,430	3.06	-7.64
ถั่วเหลือง	เนื้อที่เพาะปลูก	247	196	237	217	161	-25.81	-7.26
	ผลผลิต	64	53	58	42	42	0.00	-10.19
	ผลผลิตต่อไร่	260	273	246	254	261	2.76	-0.64
สับปะรด โรงงาน	เนื้อที่เก็บเกี่ยว	620	533	452	447	457	2.24	-7.56
	ผลผลิต	2,400	2,068	1,917	1,825	1,836	0.60	-6.39
	ผลผลิตต่อไร่	3,874	3,880	4,237	4,085	4,015	-1.71	1.24

หมายเหตุ: * ประมาณการ

ที่มา: อ้อยโรงงาน ปีเพาะปลูก 2557/58 - 2559/60 เป็นข้อมูลสำนักงานคณะกรรมการอ้อยและน้ำตาลทราย

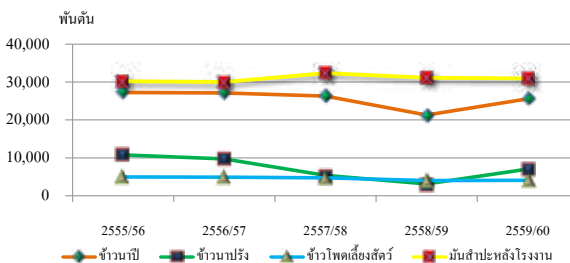

แผนภูมิที่ 3.1 ผลผลิตของข้าวและพืชไร่ที่สำคัญ ปีเพาะปลูก 2555/56 - 2559/60

ตารางที่ 3.2 เนื้อที่ ผลผลิต และผลผลิตต่อไร่ของไม้ผล ไม้ยืนต้นที่สำคัญ ปี 2555 - 2559

เนื้อที่: พันไร่

ผลผลิต: พันตัน

ผลผลิตต่อไร่: กก.

สินค้า		2555	2556	2557	2558	2559	ร้อยละ เพิ่ม/ลด ปี 58 - 59	อัตราการ ขยายตัว ปี 55 - 59 (ร้อยละ)
ยางพารา	เนื้อที่กรี๊ดได้	16,710	17,386	18,159	18,717	19,457	3.95	3.85
	ผลผลิต	3,897	4,193	4,416	4,396	4,365	-0.71	2.78
	ผลผลิตต่อไร่	233	241	243	235	224	-4.68	-1.03
ปาล์มน้ำมัน	เนื้อที่ให้ผล	3,701	3,773	4,024	4,297	4,564	6.21	5.65
	ผลผลิต	11,312	12,435	12,473	12,047	10,997	-8.72	-0.88
	ผลผลิตต่อไร่	3,057	3,296	3,100	2,083	2,409	15.65	-8.93
ลำไย	เนื้อที่ให้ผล	1,042	1,038	1,052	1,060	1,054	-0.57	0.44
	ผลผลิต	877	855	995	872	757	-13.19	-2.71
	ผลผลิตต่อไร่	842	823	946	823	718	-12.76	-3.15
ลิ้นจี่	เนื้อที่ให้ผล	137	133	126	125	122	-2.40	-2.90
	ผลผลิต	66	48	66	52	33	-36.54	-12.25
	ผลผลิตต่อไร่	481	360	520	420	268	-36.19	-9.66
ทุเรียน	เนื้อที่ให้ผล	582	577	571	573	582	1.57	-0.07
	ผลผลิต	524	569	632	602	518	-13.95	0.33
	ผลผลิตต่อไร่	902	986	1,107	1,050	890	-15.24	0.36
มังคุด	เนื้อที่ให้ผล	407	409	413	415	419	0.96	0.73
	ผลผลิต	210	279	289	200	188	-6.00	-5.39
	ผลผลิตต่อไร่	517	682	701	482	448	-7.05	-6.14
เงาะ	เนื้อที่ให้ผล	307	289	270	260	252	-3.08	-3.79
	ผลผลิต	322	298	300	284	195	-31.34	-8.66
	ผลผลิตต่อไร่	1,047	1,031	1,112	1,094	773	-29.34	-5.02
ลองกอง	เนื้อที่ให้ผล	380	371	361	352	300	-14.77	-2.54
	ผลผลิต	123	161	178	138	103	-25.36	-0.74
	ผลผลิตต่อไร่	324	433	493	393	344	-12.47	1.92
กาแฟ	เนื้อที่ให้ผล	306	298	261	251	255	1.59	-5.22
	ผลผลิต	41	38	38	26	31	19.23	-8.96
	ผลผลิตต่อไร่	135	126	145	104	120	15.38	-4.18

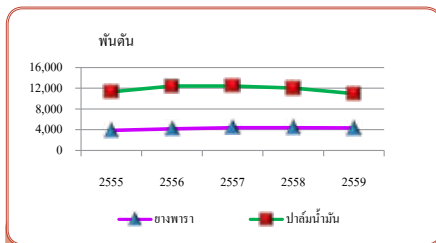

แผนภูมิที่ 3.2 ผลผลิตของยางพาราและปาล์มน้ำมัน ปี 2555 - 2559

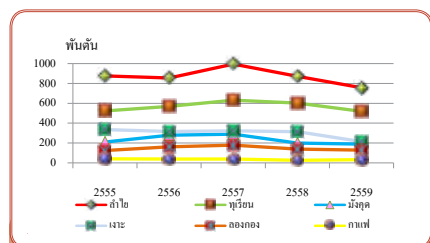

แผนภูมิที่ 3.3 ผลผลิตของไม้ผล ปี 2555-2559



ตารางที่ 3.3 เนื้อที่ ผลผลิตและผลผลิตต่อไร่ของพืชผักที่สำคัญปี 2555 - 2559

เนื้อที่: พันไร่

ผลผลิต: พันตัน

ผลผลิตต่อไร่: กก.

สินค้า		2555	2556	2557	2558	2559	ร้อยละ เพิ่ม/ลด ปี 58 - 59	อัตราการ ขยายตัว ปี 55 - 59 (ร้อยละ)
กระเทียม	เนื้อที่เพาะปลูก	83	95	80	72	65	-9.72	-7.38
	ผลผลิต	85	79	72	74	68	-8.11	-4.99
	ผลผลิตต่อไร่	1,031	839	905	1,027	1,049	2.14	2.40
หอมแดง	เนื้อที่เพาะปลูก	99	71	67	66	49	-25.76	-13.75
	ผลผลิต	220	129	131	130	88	-32.31	-16.68
	ผลผลิตต่อไร่	2,225	1,808	1,965	1,979	1,811	-8.49	-3.16
หอมหัวใหญ่	เนื้อที่เพาะปลูก	13	10	9	9	10	11.11	-6.11
	ผลผลิต	54	40	38	35	40	14.29	-7.07
	ผลผลิตต่อไร่	4,198	3,938	4,282	4,009	4,202	4.81	0.20
มันฝรั่ง	เนื้อที่เพาะปลูก	58	45	39	49	40	-18.37	-6.36
	ผลผลิต	139	105	100	126	120	-4.76	-1.11
	ผลผลิตต่อไร่	2,394	2,325	2,538	2,567	3,003	-16.98	5.68

ตารางที่ 3.4 จำนวนตัว ณ วันที่ 1 มกราคม และปริมาณการผลิตปศุสัตว์ ปี 2555 - 2559

หน่วย: พันตัว

สินค้า		2555	2556	2557	2558	2559	ร้อยละ เพิ่ม/ลด ปี 58 - 59	อัตราการ ขยายตัว ปี 55 - 59 (ร้อยละ)
ไก่เนื้อ	จำนวนตัว	221,561	236,835	235,950	248,905	253,558	1.87	4.50
	ปริมาณการผลิต	1,204,194	1,189,039	1,295,557	1,337,873*	1,405,084*	4.61	7.59
ไก่ไข่	จำนวนตัว	41,999	45,440	46,231	48,525	50,725*	4.53	5.41
	ปริมาณไข่ไก่ (ล้านฟอง)	11,915	12,033	12,520	12,733*	13,280*	4.30	5.00
สุกร	จำนวนตัว	7,824	7,606	7,005	7,675*	8,072*	5.17	-0.59
	ปริมาณการผลิต	12,828	14,139	13,036	13,565*	14,011*	3.29	2.84
โคนม	จำนวนตัว	573	590	592	601*	623*	3.66	2.40
	ปริมาณน้ำนมดิบ (พันตัน)	1,022	1,097	1,111*	1,157*	1,161	0.35	2.44
โคเนื้อ	จำนวนตัว	5,392	4,831	4,454*	4,338*	4,396*	1.18	-5.03
	ปริมาณการผลิต	1,011	929*	891*	889*	1,004*	1.31	-0.58
กระบือ	จำนวนตัว	1,542	1,289	1,020	947	946	-0.11	-12.06
	ปริมาณการผลิต	179	161	115	115	110*	-4.35	-12.28

หมายเหตุ: * ข้อมูลเบื้องต้น

ตารางที่ 3.5 ปริมาณ และมูลค่าสัตว์น้ำที่จับได้ ปี 2555 - 2559

ปริมาณ: พันตัน
มูลค่า: ล้านบาท

สินค้า		2555	2556	2557	2558	2559*	ร้อยละ เพิ่ม/ลด ปี 58 - 59	อัตราการ ขยายตัว ปี 55 - 59 (ร้อยละ)
รวมทั้งสิ้น	ปริมาณ	2,991	2,821	2,567	2,588	2,647	2.28	-3.25
	มูลค่า	174,356	161,615	145,414	141,939	146,870	3.47	-4.62
สัตว์น้ำจืด	ปริมาณ	674	646	596	586	589	0.51	-3.60
	มูลค่า	36,265	37,025	34,957	34,777	36,764	5.71	-0.35
ธรรมชาติ	ปริมาณ	219	210	181	198	199	0.51	-2.47
	มูลค่า	11,162	11,555	10,161	10,557	10,924	3.48	-1.33
เพาะเลี้ยง	ปริมาณ	454	436	415	388	390	0.52	-4.12
	มูลค่า	25,103	25,470	24,796	24,638	25,732	4.44	0.16
สัตว์น้ำเค็ม	ปริมาณ	2,317	2,175	1,970	2,002	2,058	2.80	-3.15
	มูลค่า	138,091	124,590	110,455	107,162	110,106	2.75	-5.86
ธรรมชาติ	ปริมาณ	1,500	1,614	1,488	1,496	1,540	2.94	-0.23
	มูลค่า	54,873	56,175	52,242	51,222	51,650	0.84	-2.11
เพาะเลี้ยง	ปริมาณ	817	561	482	506	518	2.37	-9.65
	มูลค่า	83,218	68,415	58,213	55,940	58,456	4.50	-8.68

หมายเหตุ: * ประมาณการ

ที่มา: กรมประมง

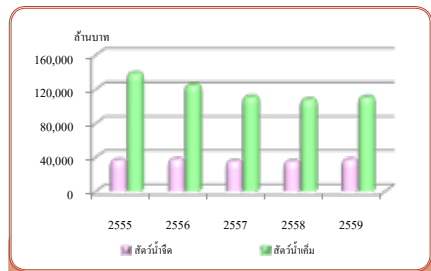
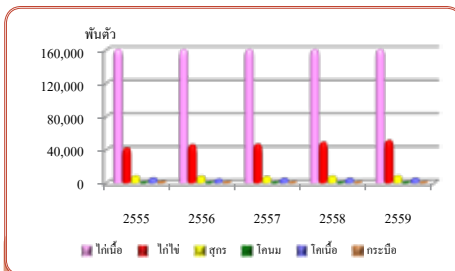



ตอนที่

4

ราคาผลผลิตสินค้าเกษตร

4.1 ราคาที่เกษตรกรขายได้ที่ไร่นา

ในช่วงปี 2555 - 2559 ราคาสินค้าเกษตรที่เกษตรกรขายได้ที่ไร่นามีอัตราการขยายตัวเฉลี่ยต่อปีลดลง เช่น ข้าวเปลือกกนาปี ร้อยละ 7.37 ข้าวเปลือกเจ้าหอมมะลิ ร้อยละ 12.95 ข้าวเปลือกเจ้านาปรังความชื้น 15% ร้อยละ 6.48 ข้าวโพดเลี้ยงสัตว์ความชื้น 14.5% ร้อยละ 5.06 หัวมันสำปะหลังสดคละ ร้อยละ 2.13 อ้อยโรงงาน ร้อยละ 5.75 ถั่วเหลืองชนิดคละ ร้อยละ 5.13 ยางแผ่นดิบชั้น 3 ร้อยละ 15.51 ไก่รุ่นพันธุ์เนื้อ ร้อยละ 3.51 ส่วนราคาสินค้าเกษตรที่เกษตรกรขายได้ที่ไร่นาที่มีอัตราการขยายตัวเฉลี่ยต่อปีเพิ่มขึ้น ได้แก่ ปาล์มน้ำมันทั้งทะลาย ร้อยละ 3.35 หอมหัวใหญ่เบอร์ 1 ร้อยละ 17.10 กระเทียมแห้งใหญ่ ร้อยละ 25.47 ทูเรียนหมอนทอง ร้อยละ 16.27 ลำไยเกรด A ร้อยละ 7.63 สับปะรดโรงงาน ร้อยละ 36.03 มังคุดคละ ร้อยละ 23.17 เงาะโรงเรียน ร้อยละ 21.23 ไข่ไก่เบอร์ 3 ร้อยละ 1.05 สุกรมณีชีวิตน้ำหนัก 100 กก. ขึ้นไป ร้อยละ 3.51 โคเนื้อขนาดกลาง ร้อยละ 22.37 กระบือขนาดกลาง ร้อยละ 16.47 นำนมดิบ ร้อยละ 2.13 กุ้งขาวแวนนาไม (ขนาด 70 ตัวต่อ กก.) ร้อยละ 6.25 (ตารางที่ 4.1)

ปี 2559 ราคาสินค้าเกษตรที่เกษตรกรขายได้ที่ไร่นา เมื่อเปรียบเทียบกับปี 2558 สินค้าเกษตรสำคัญที่มีราคาสูงขึ้น เช่น ข้าวเปลือกเจ้านาปรังความชื้น 15% ร้อยละ 5.47 ถั่วเหลืองชนิดคละ ร้อยละ 5.97 ปาล์มน้ำมันทั้งทะลาย ร้อยละ 33.96 หอมหัวใหญ่เบอร์ 1 ร้อยละ 50.12 กระเทียมแห้งใหญ่ ร้อยละ 18.42 ทูเรียนหมอนทอง ร้อยละ 34.06 ลำไยเกรด A ร้อยละ 16.34 เงาะโรงเรียน ร้อยละ 54.92 สินค้าเกษตรสำคัญที่มีราคาลดลง ได้แก่ ข้าวเปลือกกนาปี ร้อยละ 11.17 ข้าวโพดเลี้ยงสัตว์ความชื้น 14.5% ร้อยละ 11.17 หัวมันสำปะหลังสดคละ ร้อยละ 17.2 อ้อยโรงงาน ร้อยละ 13.34 สับปะรดโรงงาน ร้อยละ 1.00 สารกาแฟคละ ร้อยละ 8.66 ไก่พันธุ์เนื้อ ร้อยละ 2.61 โคเนื้อขนาดกลาง ร้อยละ 1.56 (ตารางที่ 4.1)



4.2 ราคาขายส่งสินค้าเกษตรในตลาดกรุงเทพฯ

ในช่วงปี 2555 - 2559 ราคาขายส่งสินค้าเกษตรในตลาดกรุงเทพฯ ส่วนใหญ่มีอัตราการขยายตัวเฉลี่ยต่อปีเพิ่มขึ้น เช่น ข้าวสารเหนียว 10% ร้อยละ 3.06 ข้าวโพดเลี้ยงสัตว์ (โรงงานอาหารสัตว์) ร้อยละ 3.49 ถั่วเขียวผิวมันอย่างดี ร้อยละ 4.56 แป้งมันซูเปอร์ไฮเกรด ร้อยละ 6.20 น้ำมันปาล์มดิบเกรด A ร้อยละ 1.77 ทูเรียนพันธุ์หมอนทอง ร้อยละ 18.08 สับปะรดพันธุ์ศรีราชาเบอร์ 1 ร้อยละ 15.88 เงาะพันธุ์โรงเรียน ร้อยละ 11.60 สุกรชำแหละ (เนื้อแดงสะโพก) ร้อยละ 3.21 กุ้งขาวแวนนาไม ร้อยละ 3.22 (ตารางที่ 4.2)

ปี 2559 ราคาขายส่งสินค้าเกษตรในตลาดกรุงเทพฯ เมื่อเปรียบเทียบกับปี 2558 สินค้าเกษตรสำคัญที่ราคาสูงขึ้น ได้แก่ ข้าวขาว 5% ร้อยละ 5.33 ข้าวสารเหนียว 10% ร้อยละ 16.45 แป้งมันซูเปอร์ไฮเกรด ร้อยละ 1.31 น้ำมันปาล์มดิบเกรด A ร้อยละ 16.93 หอมหัวใหญ่สันป่าตองเบอร์ 0 - 1 ร้อยละ 25.14 กระเทียมแห้งมัดจุก (หัวใหญ่) ร้อยละ 32.68 ทูเรียนพันธุ์หมอนทอง ร้อยละ 33.97 ลำไยพันธุ์อีดอ ร้อยละ 43.34 สับปะรดพันธุ์ศรีราชาเบอร์ 1 ร้อยละ 29.14 มังคุด (ผิวมัน) ร้อยละ 30.34 เงาะพันธุ์โรงเรียน ร้อยละ 23.36 ยางแผ่นดิบชั้น 3 ร้อยละ 7.74 สำหรับสินค้าเกษตรสำคัญที่มีราคาลดลง ได้แก่ ข้าวหอมมะลิ 100 % ร้อยละ 20.97 ข้าวโพดเลี้ยงสัตว์ (โรงงานอาหารสัตว์) ร้อยละ 9.68 น้ำมันถั่วเหลืองบริสุทธิ์ ร้อยละ 8.81 (ตารางที่ 4.2)

ตารางที่ 4.1 ราคาสินค้าเกษตรที่เกษตรกรขายได้ที่ไร่นา ปี 2555 - 2559

หน่วย: บาทต่อกก.

รายการ	2555	2556	2557	2558	2559	ร้อยละ เพิ่ม/ลด ปี 58 - 59	อัตราการ ขยายตัว ปี 55 - 59 (ร้อยละ)
ข้าวเปลือกนาปี (บาท/ตัน)	11,245	10,015	9,130	9,070	8,057	-11.17	-7.37
ข้าวเปลือกเจ้าความชื้น 15% (บาท/ตัน)	9,886	7,893	7,822	7,825	7,204	-7.94	-6.21
ข้าวเปลือกเหนียวนาปีเมล็ดยาว(บาท/ตัน)	11,961	12,438	10,153	11,550	10,501	-9.09	-3.29
ข้าวเปลือกเจ้าพันธุ์หอมมะลิ (บาท/ตัน)	15,379	14,672	12,781	11,632	8,632	-25.80	-12.95
ข้าวเปลือกเจ้าพันธุ์ความชื้น 15% (บาท/ตัน)	10,172	9,764	7,363	7,747	8,170	5.47	-6.48
ข้าวโพดเลี้ยงสัตว์ความชื้น 14.5%	9.34	7.01	7.31	7.73	6.86	-11.17	-5.06
หัวมันสำปะหลังสดคละ	2.09	2.12	2.13	2.22	1.84	-17.27	-2.13
อ้อยโรงงาน (บาท/ตัน)	954	917	855	850	737	-13.34	-5.75
ถั่วเหลือง ชนิดคละ	18.39	18.51	15.71	14.87	15.76	5.97	-5.13
ปาล์มน้ำมันทั้งทะลาย	4.91	3.54	4.27	4.04	5.41	33.96	3.35
หอมหัวใหญ่เบอร์ 1	5.69	9.77	9.78	8.79	13.20	50.12	17.10
กระเทียมแห้งใหญ่	29.27	46.88	77.15	65.17	77.18	18.42	25.47
ทุเรียนหมอนทอง	31.92	40.45	34.29	46.96	62.96	34.06	16.27
ลำไย เกรด A	24.24	25.77	25.37	28.57	33.24	16.34	7.63
สับปะรดโรงงาน	3.30	4.53	7.15	10.29	10.18	-1.00	36.03
มังคุดคละ	17.04	18.90	20.18	34.87	35.56	2.00	23.17
เงาะโรงเรียน	13.39	21.01	18.34	22.07	34.20	54.92	21.23
สราภกาแปดกละ	69.09	71.16	64.94	68.30	62.38	-8.66	-2.42
ยางแผ่นดิบชั้น 3	87.15	74.75	53.93	44.17	48.81	10.51	-15.51
โกโก้พันธุ์เนือ	42.03	43.25	42.34	38.34	37.34	-2.61	-3.51
ไข่ไก่เบอร์ 3 (บาท/ฟอง)	2.61	3.09	3.05	2.71	2.94	8.18	1.05
สุกรมี่ชีวิตน้ำหนัก 100 กก.ขึ้นไป	56.67	65.35	75.08	66.08	66.96	1.33	3.51
โคเนื้อขนาดกลาง (บาท/ตัว)	17,344	21,110	29,908	36,677	36,104	-1.56	22.37
กระบือขนาดกลาง (บาท/ตัว)	23,536	26,717	31,852	40,732	40,848	0.29	16.47
น้ำนมดิบ	16.61	16.92	16.91	17.74	18.02	1.58	2.13
กุ้งขาวแวนนาไม (ขนาด 70 ตัวต่อ กก.)	127	197	223	179	180	0.28	6.25

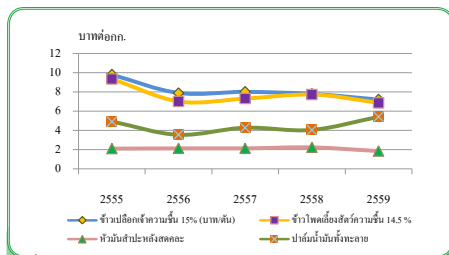

แผนภูมิที่ 4.1 ราคาสินค้าเกษตรที่เกษตรกรขายได้ที่ไร่นาปี 2555 - 2559

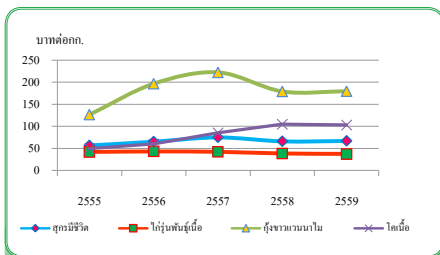

แผนภูมิที่ 4.2 ราคาปศุสัตว์ และประมงที่เกษตรกรขายได้ปี 2555 - 2559



ตารางที่ 4.2 ราคาขายส่งสินค้าเกษตรในตลาดกรุงเทพฯ ปี 2555 - 2559

หน่วย: บาทต่อกก.

รายการ	2555	2556	2557	2558	2559	ร้อยละ เพิ่ม/ลด ปี 58 - 59	อัตราการ ขยายตัว ปี 55 - 59 (ร้อยละ)
ข้าวขาว 5% (บาท/ตัน)	16,961	15,123	12,781	12,332	12,989	5.33	-7.11
ข้าวสารเหนียว 10% (บาท/ตัน)	22,708	24,060	19,643	23,128	26,933	16.45	3.06
ข้าวหอมมะลิ 100% (บาท/ตัน)	31,024	33,416	33,735	33,072	26,138	-20.97	-3.47
ข้าวโพดเลี้ยงสัตว์ (โรงงานอาหารสัตว์)	6.89	10.13	9.07	9.40	8.49	-9.68	3.49
ถั่วเขียวผิวมันอย่างดี	38.30	34.69	43.00	43.00	43.00	0.00	4.56
แป้งมันซูปเปอร์ไฮเกรด	17.54	19.71	21.69	22.09	22.38	1.31	6.20
น้ำมันถั่วเหลืองบริสุทธิ์	50.00	50.00	50.00	49.74	45.36	-8.81	-1.98
ถั่วลิสงกะเทาะเปลือกคัดพิเศษ	56.21	53.96	60.00	60.00	60.00	0.00	2.39
น้ำมันปาล์มดิบเกรด A	30.86	24.63	28.57	27.34	31.97	16.93	1.77
หอมหัวใหญ่พันธุ์ป้าตอง เบอร์ 0-1	12.74	19.06	17.25	17.30	21.65	25.14	10.12
กระเทียมแห้งมัดจุก (หัวใหญ่)	59.45	82.08	75.26	69.56	92.29	32.68	7.40
ทุเรียนหมอนทอง	43.98	55.08	47.83	67.89	90.95	33.97	18.08
ลำไยพันธุ์อู๊ดดอ	32.17	35.58	27.24	35.00	50.17	43.34	9.12
สับปะรดพันธุ์ศรีราชาเบอร์ 1	12.50	12.50	14.80	17.23	22.25	29.14	15.88
มังคุด (ผิวมัน)	30.52	25.00	24.38	35.73	46.57	30.34	12.78
เงาะโรงเรียน	25.41	24.61	28.67	31.51	38.87	23.36	11.60
ยางแผ่นดิบชั้น 3	93.83	77.76	57.86	48.99	52.78	7.74	-14.89
ไข่ไก่เบอร์ 0 (บาท/ฟอง)	2.97	3.75	3.60	3.32	3.64	9.64	2.89
ไก่เนื้อ (ไก่สดทั้งตัว)	49.94	55.96	56.62	49.08	50.83	3.57	-0.95
สุกรชำแหละ (เนื้อแดง สะโพก)	98.56	115.61	129.59	113.37	116.57	2.82	3.21
กุ้งขาวแวนนาไม	129.07	203.10	210.80	159.81	170.49	6.68	3.22
เนื้อโค (สันนอก สะโพก)	125.25	137.84	154.26	141.06	-	-	-

ที่มา: กรมการค้าภายใน

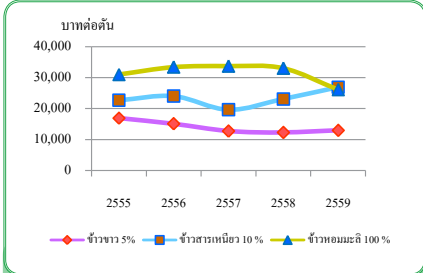

แผนภูมิที่ 4.3 ราคาขายส่งข้าวในตลาดกรุงเทพฯ ปี 2555 - 2559

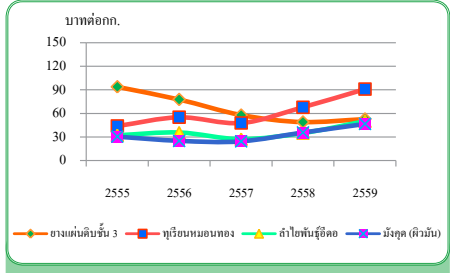

แผนภูมิที่ 4.4 ราคาขายส่งไม่ยีนตันและไม่ผลในตลาดกรุงเทพฯ ปี 2555 - 2559

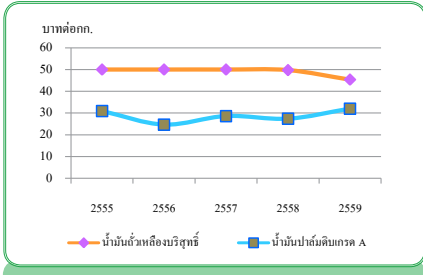

แผนภูมิที่ 4.5 ราคาขายส่งของพืชน้ำมันในตลาดกรุงเทพฯ ปี 2555 - 2559

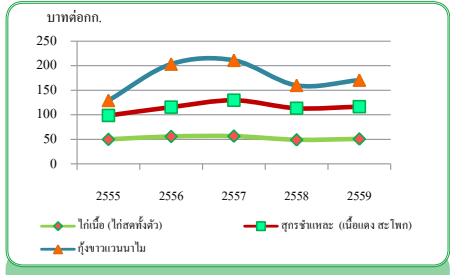

แผนภูมิที่ 4.6 ราคาขายส่งของปศุสัตว์และประมงในตลาดกรุงเทพฯ ปี 2555 - 2559





ตอนที่

5

ปัจจัยการผลิตภาคการเกษตร

5.1 มูลค่าการนำเข้าปัจจัยการผลิต

ในช่วงปี 2555 - 2559 มูลค่าการนำเข้าปัจจัยการผลิตที่ใช้ในการเกษตรมีอัตราการขยายตัวเฉลี่ยต่อปีลดลงร้อยละ 5.86 ต่อปี โดยปัจจัยการผลิตสำคัญที่มีอัตราการขยายตัวเฉลี่ยต่อปีลดลง ได้แก่ ปุ๋ยเคมี ร้อยละ 8.19 แทรกเตอร์ชนิดคนเดินตาม ร้อยละ 7.94 เครื่องนวด ร้อยละ 0.67 เครื่องจักรทำความสะอาดและคัดแยกเมล็ดพืช ร้อยละ 1.64 เครื่องอัด เครื่องคั้น ร้อยละ 24.46 ร้อยละ 4.96 เครื่องรีดนม ร้อยละ 18.43 สำหรับการนำเข้าปัจจัยการผลิตที่ใช้ในการเกษตรมีอัตราการขยายตัวเฉลี่ยต่อปีเพิ่มขึ้น ได้แก่ สารฆ่าแมลงและวัชพืช ร้อยละ 0.87 เครื่องพ่นยาและให้น้ำ ร้อยละ 0.88 เครื่องฟักไข่ ร้อยละ 3.13 เครื่องเตรียมดิน ร้อยละ 2.02 เครื่องสูบน้ำ ร้อยละ 61.27

ปี 2559 มูลค่าการนำเข้าปัจจัยการผลิตที่ใช้ในการเกษตรทั้งหมด 89,353 ล้านบาท ลดลงจากปี 2558 ร้อยละ 8.49 เนื่องจากปัจจัยการผลิตที่สำคัญหลายชนิดมีมูลค่าการนำเข้าลดลงจากปี 2558 ได้แก่ ปุ๋ยเคมี สารฆ่าแมลงและวัชพืช แทรกเตอร์ชนิดคนเดินตาม เครื่องพ่นยาและให้น้ำ เครื่องเตรียมดิน ปุ๋ยอินทรีย์ เครื่องรีดนม โดยเฉพาะอย่างยิ่ง ปุ๋ยเคมีซึ่งเป็นปัจจัยการผลิตสำคัญ และมีมูลค่าการนำเข้าลดลงมากที่สุดร้อยละ 12.44 รองลงมา ได้แก่ สารฆ่าแมลงและวัชพืชลดลงร้อยละ 3.54 แทรกเตอร์ชนิดคนเดินตามลดลงร้อยละ 3.13 เครื่องพ่นยาและให้น้ำลดลงร้อยละ 10.95 และเครื่องเตรียมดินลดลงร้อยละ 4.12 ปุ๋ยอินทรีย์ลดลงร้อยละ 74.68 เครื่องรีดนมลดลงร้อยละ 44.07 (ตารางที่ 5.1)

5.2 ราคาปุ๋ยเคมี

ในช่วงปี 2555 - 2559 ราคาปุ๋ยเคมีจำแนกตามสูตร และประเภทของราคามีรายละเอียด ดังนี้

ปุ๋ยเคมีสูตร 21-0-0 ราคานำเข้า C.I.F. ราคาขายส่งตลาดกรุงเทพฯ และราคาขายปลีกตลาดท้องถิ่น มีอัตราการขยายตัวเฉลี่ยต่อปีลดลงร้อยละ 13.85 7.88 และ 5.37 ตามลำดับ

ปุ๋ยเคมีสูตร 46-0-0 ราคานำเข้า C.I.F. ราคาขายส่งตลาดกรุงเทพฯ และราคาขายปลีกตลาดท้องถิ่น มีอัตราการขยายตัวเฉลี่ยต่อปีลดลงร้อยละ 12.42 10.23 และ 7.63 ตามลำดับ



ปุ๋ยเคมีสูตร 16-20-0 ราคานำเข้า C.I.F. ราคาขายส่งตลาดกรุงเทพฯ และราคาขายปลีกตลาดท้องถิ่น มีอัตราการขยายตัวเฉลี่ยต่อปีลดลงร้อยละ 6.44 5.44 และ 5.12 ตามลำดับ

ปุ๋ยเคมีสูตร 16-16-8 ราคานำเข้า C.I.F. ราคาขายส่งตลาดกรุงเทพฯ และราคาขายปลีกตลาดท้องถิ่น มีอัตราการขยายตัวเฉลี่ยต่อปีลดลงร้อยละ 5.30 4.43 และ 5.56 ตามลำดับ

ปุ๋ยเคมีสูตร 15-15-15 ราคานำเข้า C.I.F. ราคาขายส่งตลาดกรุงเทพฯ และราคาขายปลีกตลาดท้องถิ่น มีอัตราการขยายตัวเฉลี่ยต่อปีลดลงร้อยละ 4.67 0.34 และ 2.41 ตามลำดับ

ปุ๋ยเคมีสูตร 13-13-21 ราคานำเข้า C.I.F. ราคาขายส่งตลาดกรุงเทพฯ และราคาขายปลีกตลาดท้องถิ่น มีอัตราการขยายตัวเฉลี่ยต่อปีลดลงร้อยละ 0.37 1.39 และ 1.18 ตามลำดับ

ปี 2559 ปุ๋ยเคมีราคานำเข้า C.I.F. ราคาขายส่งตลาดกรุงเทพฯ และราคาขายปลีกตลาดท้องถิ่น เมื่อเปรียบเทียบกับปี 2558 ลดลงในเกือบทุกสูตรและประเภทของราคา ยกเว้นสูตร 16-16-8 ราคาขายปลีกตลาดท้องถิ่น เพิ่มขึ้นจากปี 2558 ร้อยละ 2.26

ตารางที่ 5.1 มูลค่าการนำเข้าปัจจัยการผลิตที่ใช้ในการเกษตร ปี 2555 – 2559

หน่วย: ล้านบาท

รายการ	2555	2556	2557	2558	2559	ร้อยละ เพิ่ม/ลด ปี 58 - 59	อัตราการ ขยายตัว ปี 55 - 59 (ร้อยละ)
รวม	127,635	121,573	108,628	97,644	89,353	-8.49	-5.86
ปุ๋ยเคมี	85,135	75,901	68,334	60,567	53,032	-12.44	-8.19
สารฆ่าแมลงและวัชพืช	18,966	24,315	22,681	19,939	19,234	-3.54	0.87
แทรกเตอร์ชนิดคนเดินตาม	11,223	9,187	6,645	6,483	6,280	-3.13	-7.94
เครื่องพ่นยาและให้น้ำ	4,504	4,100	4,177	3,982	3,546	-10.95	0.88
เครื่องปักชำ	1,859	1,705	1,832	2,040	2,526	23.82	3.13
เครื่องนวด	2,173	2,288	1,852	2,411	2,435	1.00	-0.67
เครื่องจักรทำความสะอาดและ คัดแยกเมล็ดพืช	1,274	1,479	1,651	1,166	1,331	14.15	-1.64
เครื่องเตรียมดิน	916	1,063	982	704	675	-4.12	2.02
เครื่องอัด เครื่องคั้น	14	41	122	85	154	81.18	-24.46
เครื่องสูบน้ำ	127	62	61	54	68	25.93	61.27
ปุ๋ยอินทรีย์	1,415	1,378	258	154	39	-74.68	-4.96
เครื่องรีดนม	29	54	33	59	33	-44.07	-18.43

ที่มา: กรมศุลกากร รวบรวมโดยสำนักงานเศรษฐกิจการเกษตร

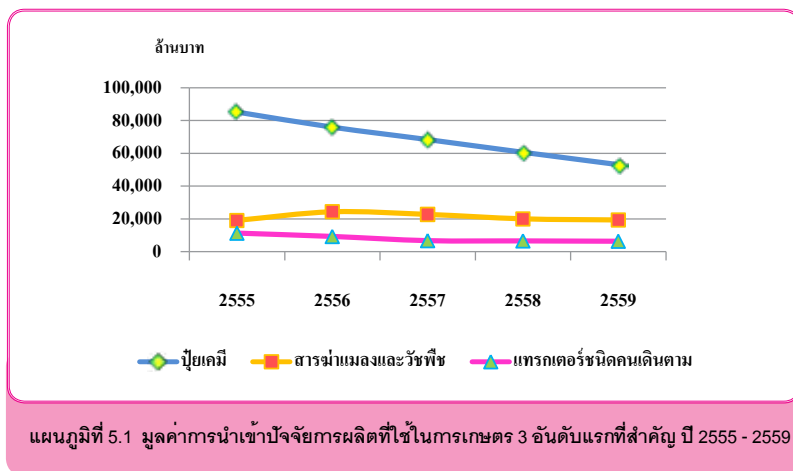

ตารางที่ 5.2 ราคานำเข้า C.I.F. ราคาขายส่งตลาดกรุงเทพฯ และราคาขายปลีกตลาดท้องถิ่น
ของปุ๋ยเคมีสูตรที่สำคัญ ปี 2555 - 2559

บาทต่อตัน

สูตรปุ๋ยเคมี	ราคา	2555	2556	2557	2558	2559	ร้อยละ เพิ่ม/ลด ปี 58 - 59	อัตราการ ขยายตัว ปี 55 - 59 (ร้อยละ)
21-0-0	นำเข้า C.I.F. (เทกอง)	8,264	6,020	4,731	5,149	4,240	-17.65	-13.85
	ขายส่งตลาดกรุงเทพฯ	9,364	8,983	7,733	7,278	6,900	-5.19	-7.88
	ขายปลีกตลาดท้องถิ่น	10,730	10,712	9,900	9,115	8,827	-3.16	-5.37
46-0-0	นำเข้า C.I.F. (เทกอง)	14,065	11,281	11,148	10,200	7,620	-25.29	-12.42
	ขายส่งตลาดกรุงเทพฯ	15,826	13,986	12,433	11,936	9,985	-16.35	-10.23
	ขายปลีกตลาดท้องถิ่น	17,211	15,880	14,707	14,220	12,229	-14.00	-7.63
16-20-0	นำเข้า C.I.F. (เทกอง)	13,663	11,972	10,795	11,201	10,128	-9.58	-6.44
	ขายส่งตลาดกรุงเทพฯ	15,009	14,498	12,667	12,500	12,222	-2.22	-5.44
	ขายปลีกตลาดท้องถิ่น	16,576	16,225	15,044	14,264	13,596	-4.68	-5.12
16-16-8	นำเข้า C.I.F. (เทกอง)	13,931	13,128	12,213	13,200	10,582	-19.84	-5.30
	ขายส่งตลาดกรุงเทพฯ	15,413	15,220	13,800	13,667	12,967	-5.12	-4.43
	ขายปลีกตลาดท้องถิ่น	17,435	16,844	15,379	14,035	14,352	2.26	-5.56
15-15-15	นำเข้า C.I.F. (เทกอง)	16,413	14,003	13,296	13,672	13,081	-4.33	-4.67
	ขายส่งตลาดกรุงเทพฯ	16,585	16,916	16,867	16,508	16,503	-0.03	-0.34
	ขายปลีกตลาดท้องถิ่น	18,884	18,498	17,936	17,520	17,178	-1.95	-2.41
13-13-21	นำเข้า C.I.F. (เทกอง)	16,628	15,009	14,142	16,919	15,372	-9.14	-0.37
	ขายส่งตลาดกรุงเทพฯ	17,950	17,675	17,800	17,450	16,846	-3.46	-1.39
	ขายปลีกตลาดท้องถิ่น	19,813	19,468	19,252	19,277	18,764	-2.66	-1.18

ที่มา: กระทรวงพาณิชย์ รวบรวมโดยสำนักวิจัยเศรษฐกิจการเกษตร สำนักงานเศรษฐกิจการเกษตร

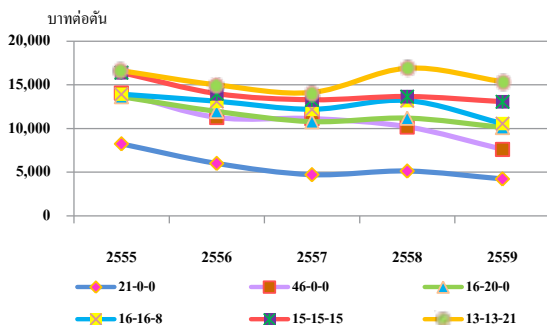

แผนภูมิที่ 5.2 ราคานำเข้า C.I.F. ของปุ๋ยเคมีสูตรที่สำคัญ ปี 2555 - 2559



ตอนที่

6

สินเชื่อเพื่อการเกษตร

ในช่วงปี 2555 - 2559 การให้สินเชื่อเพื่อการเกษตรของสถาบันการเงินมีอัตราการขยายตัวเฉลี่ยต่อปีเพิ่มขึ้นร้อยละ 9.92 โดยธนาคารพาณิชย์มีอัตราการขยายตัวเฉลี่ยต่อปีเพิ่มขึ้นร้อยละ 4.28 และธนาคารเพื่อการเกษตรและสหกรณ์การเกษตร (ธ.ก.ส.) มีอัตราการขยายตัวเฉลี่ยต่อปีเพิ่มขึ้นร้อยละ 10.97 เมื่อพิจารณาการให้สินเชื่อของ ธ.ก.ส. จะเห็นได้ว่า จำนวนลูกค้าทุกประเภทมีอัตราการขยายตัวเฉลี่ยต่อปีเพิ่มขึ้นร้อยละ 5.89 จ่ายเงินกู้มีอัตราการขยายตัวเฉลี่ยต่อปีเพิ่มขึ้นร้อยละ 37.22 และการรับชำระคืนมีอัตราการขยายตัวเฉลี่ยต่อปีเพิ่มขึ้นร้อยละ 61.50 โดยลูกค้าประกอบด้วย เกษตรกรรายบุคคลมีอัตราการขยายตัวเฉลี่ยต่อปีเพิ่มขึ้น ร้อยละ 4.02 จ่ายเงินกู้มีอัตราการขยายตัวเฉลี่ยต่อปีเพิ่มขึ้นร้อยละ 16.97 และการรับชำระคืนมีอัตราการขยายตัวเฉลี่ยต่อปีเพิ่มขึ้นร้อยละ 30.15 ส่วนสหกรณ์การเกษตรและกลุ่มเกษตรกรมีอัตราการขยายตัวเฉลี่ยต่อปีเพิ่มขึ้นร้อยละ 11.50 การจ่ายเงินกู้มีอัตราการขยายตัวเฉลี่ยต่อปีเพิ่มขึ้นร้อยละ 71.54 และการรับชำระคืนมีอัตราการขยายตัวเฉลี่ยต่อปีเพิ่มขึ้นร้อยละ 101.78 (ตารางที่ 6.1 และ ตารางที่ 6.2)

ปี 2559 การให้สินเชื่อเพื่อการเกษตรของสถาบันการเงินมียอดการให้สินเชื่อรวม 747,337 ล้านบาท ลดลงจากปี 2558 ร้อยละ 16.15 โดยธนาคารพาณิชย์มียอดการให้สินเชื่อเพื่อการเกษตรจำนวน 110,376 ล้านบาท ลดลงจากปี 2558 ร้อยละ 3.11 และ ธ.ก.ส. มียอดการให้สินเชื่อเพื่อการเกษตร จำนวน 636,961 ล้านบาท ลดลงจากปี 2558 ร้อยละ 18.06 เมื่อพิจารณาการให้สินเชื่อของ ธ.ก.ส. จะเห็นได้ว่า มีลูกค้าทุกประเภท จำนวน 8,162,478 ราย เพิ่มขึ้นจากปี 2558 ร้อยละ 0.89 เป็นเงินกู้จำนวน 636,961 ล้านบาท ลดลงจากปี 2558 ร้อยละ 18.06 และการรับชำระคืน 561,336 ล้านบาท ลดลงจากปี 2558 ร้อยละ 15.23 โดยลูกค้าประกอบด้วย เกษตรกรรายบุคคลจำนวน 6,019,985 ราย เพิ่มขึ้นจากปี 2558 ร้อยละ 0.94 เป็นเงินกู้ 341,486 ล้านบาท ลดลงจากปี 2558 ร้อยละ 30.10 และการรับชำระคืน 254,396 ล้านบาท ลดลงจากปี 2558 ร้อยละ 34.96 ส่วนสหกรณ์การเกษตรและกลุ่มเกษตรกรมีจำนวน 2,142,493 ราย เพิ่มขึ้นจากปี 2558 ร้อยละ 0.74 เป็นเงินกู้จำนวน 295,475 ล้านบาท เพิ่มขึ้นจากปี 2558 ร้อยละ 2.31 และการรับชำระคืน 306,940 ล้านบาท เพิ่มขึ้นจากปี 2558 ร้อยละ 13.23 (ตารางที่ 6.1 และ ตารางที่ 6.2)

ตารางที่ 6.1 การให้สินเชื่อเพื่อการเกษตรของสถาบันการเงิน ปี 2555 - 2559

หน่วย: ล้านบาท

สถาบันการเงิน	2555	2556	2557	2558	2559	ร้อยละ เพิ่ม/ลด ปี 58 - 59	อัตราการ ขยายตัว ปี 55 - 59 (ร้อยละ)
ยอดรวมสินเชื่อ	558,786	619,133	840,256	891,283	747,337	-16.15	9.92
ธนาคารพาณิชย์ ^{1/}	94,581	102,069	104,709	113,915	110,376	-3.11	4.28
ธนาคารเพื่อการเกษตร และสหกรณ์การเกษตร	464,205	517,064	735,547	777,368	636,961	-18.06	10.97

ที่มา: ^{1/} ธนาคารแห่งประเทศไทย ข้อมูล ณ ไตรมาส 4 ปี 2559

ตารางที่ 6.2 การให้สินเชื่อของธนาคารเพื่อการเกษตรและสหกรณ์การเกษตร
แยกตามประเภทของเงินกู้ ปี 2555 - 2559

หน่วย: ล้านบาท

ประเภท	2555	2556	2557	2558	2559	ร้อยละ เพิ่ม/ลด ปี 58 - 59	อัตราการ ขยายตัว ปี 55 - 59 (ร้อยละ)
รวมลูกค้าทุกประเภท							
จำนวน (ราย)	7,708,770	7,726,979	8,125,339	8,090,717	8,162,478	0.89	5.89
จ่ายเงินกู้	464,205	517,064	735,547	777,368	636,961	-18.06	37.22
รับชำระคืน	347,581	399,297	622,549	662,194	561,336	-15.23	61.50
ต้นเงินคงเหลือ	829,857	947,624	1,042,981	1,176,363	1,253,002	6.51	50.99
เกษตรกรรายบุคคล							
จำนวน (ราย)	5,787,202	5,933,638	6,323,651	5,964,047	6,019,985	0.94	4.02
จ่ายเงินกู้	291,953	327,990	493,229	488,552	341,486	-30.10	16.97
รับชำระคืน	195,466	236,880	406,679	391,109	254,396	-34.96	30.15
ต้นเงินคงเหลือ	686,769	777,879	845,566	962,537	1,050,019	9.09	52.89
สหกรณ์การเกษตรและกลุ่มเกษตรกร							
จำนวน (ราย)	1,921,568	1,793,341	1,801,688	2,126,670	2,142,493	0.74	11.50
จ่ายเงินกู้	172,252	189,074	242,318	288,816	295,475	2.31	71.54
รับชำระคืน	152,115	162,417	215,870	271,085	306,940	13.23	101.78
ต้นเงินคงเหลือ	143,088	169,745	196,415	213,826	202,983	-5.07	41.86

- หมายเหตุ :
- บุคคลธรรมดา ประกอบด้วย ผู้กู้ที่เป็นเกษตรกร และบุคคลทั่วไป
 - นิติบุคคล ประกอบด้วยสถาบันในภาคเกษตร สถาบันนอกภาคเกษตร องค์กรปกครองส่วนท้องถิ่น องค์กรต่างๆ กองทุนหมู่บ้าน ผู้ประกอบการ(นิติบุคคล)วิสาหกิจชุมชนกลุ่มไม่เป็นที่ทางการ
 - รัฐบาล รัฐวิสาหกิจธนาคาร และสถาบันการเงินอื่น สถานธนาภิบาล
 - เงินต้นคงเป็นหนี้ ประกอบด้วย เงินให้สินเชื่อเกษตรกร สถาบันเกษตรกร นิติบุคคล บัตรสินเชื่อเกษตรกร โครงการธนาคารชุมชน และตัวเงินซื้อลด
 - ข้อมูลตั้งแต่ ปี 2555 มีการจัดกลุ่มประเภทลูกค้าผู้กู้ใหม่ ตามระบบ Core Banking System (CBS)



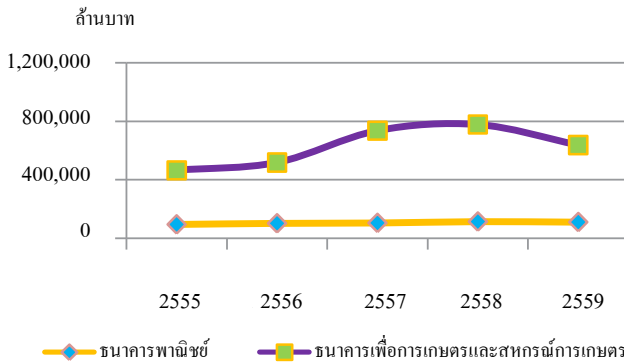

แผนภูมิที่ 6.1 การให้สินเชื่อเพื่อการเกษตรของสถาบันการเงิน ปี 2555 – 2559

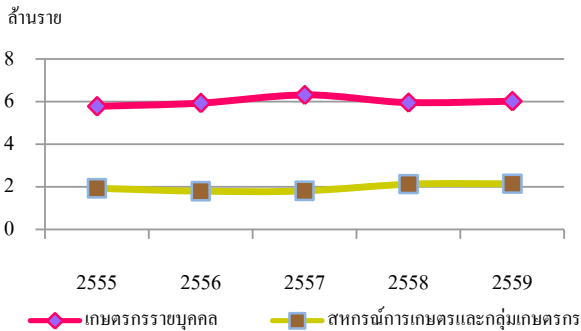

แผนภูมิที่ 6.2 จำนวนลูกค้าสินเชื่อที่กู้ยืมตามประเภทลูกค้า ปี 2555 - 2559



ตอนที่

7

รายได้และรายจ่าย
ของครัวเรือนเกษตรกร

ในช่วงปี 2554 - 2558 สภาพเศรษฐกิจครัวเรือนเกษตรกรมีการเปลี่ยนแปลง สรุปได้ดังนี้

รายได้เงินสดทางการเกษตร มีอัตราการขยายตัวเฉลี่ยต่อปีเพิ่มขึ้นร้อยละ 2.21 โดยรายได้เงินสดทางการเกษตรจากพืช รายได้เงินสดจากปศุสัตว์และการเพาะเลี้ยงสัตว์น้ำ และรายได้เงินสดทางการเกษตรอื่น ๆ มีอัตราการขยายตัวเฉลี่ยต่อปีเพิ่มขึ้นร้อยละ 0.12 9.10 และ 6.32 ตามลำดับ

รายจ่ายเงินสดทางการเกษตร มีอัตราการขยายตัวเฉลี่ยต่อปีเพิ่มขึ้นร้อยละ 4.04 โดยรายจ่ายเงินสดทางการเกษตรจากพืช รายจ่ายเงินสดจากปศุสัตว์และการเพาะเลี้ยงสัตว์น้ำ และรายจ่ายเงินสดทางการเกษตรอื่น ๆ มีอัตราการขยายตัวเฉลี่ยต่อปีเพิ่มขึ้นร้อยละ 1.66 15.33 และ 3.29 ตามลำดับ

รายได้เงินสดสุทธิทางการเกษตร ได้จากการนำรายได้เงินสดทางการเกษตรหักด้วยรายจ่ายเงินสดทางการเกษตร เหลือเป็นรายได้เงินสดสุทธิทางการเกษตร มีอัตราการขยายตัวเฉลี่ยต่อปีลดลงร้อยละ 0.61 ทั้งนี้รายจ่ายเงินสดทางการเกษตรยังคงมีอัตราการขยายตัวที่สูงขึ้นอย่างต่อเนื่อง

รายได้เงินสดนอกการเกษตร มีอัตราการขยายตัวเฉลี่ยต่อปีเพิ่มขึ้น ร้อยละ 10.48 โดยรายได้เงินสดจากการไปรับจ้างกิจกรรมต่าง ๆ ทั้งในและนอกการเกษตร รายได้เงินสดจากได้รับเงินเดือน รายได้เงินสดจากลูกหลานส่งให้ และอื่น ๆ มีอัตราการขยายตัวเฉลี่ยต่อปีเพิ่มขึ้นร้อยละ 4.78 11.95 17.16 และ 10.96 ตามลำดับ

รายได้เงินสดสุทธิของครัวเรือนเกษตรกร ได้จากรายได้เงินสดนอกการเกษตรรวมกับรายได้เงินสดสุทธิทางการเกษตร จะเป็นรายได้เงินสดสุทธิของครัวเรือนเกษตรกร มีอัตราการขยายตัวเฉลี่ยต่อปีเพิ่มขึ้นร้อยละ 6.72

รายจ่ายเงินสดนอกการเกษตร มีอัตราการขยายตัวเฉลี่ยต่อปีเพิ่มขึ้นร้อยละ 6.22 โดยรายจ่ายเงินสดเพื่อการบริโภค และรายจ่ายเงินสดเพื่ออุปโภคและอื่น ๆ มีอัตราการขยายตัวเฉลี่ยต่อปีเพิ่มขึ้นร้อยละ 6.59 และ 6.06

เงินสดคงเหลือก่อนการชำระหนี้ ได้จากการนำรายจ่ายเงินสดนอกการเกษตรทั้งหมดมาหักออกจากรายได้เงินสดสุทธิของครัวเรือนเกษตรกร ครัวเรือนเกษตรกรมีเงินสดคงเหลือก่อนการชำระหนี้

มีอัตราการขยายตัวเฉลี่ยต่อปีเพิ่มขึ้นร้อยละ 7.80 ส่วนภาระหนี้สินของครัวเรือนเกษตรมีอัตราการขยายตัวเฉลี่ยต่อปีเพิ่มขึ้นร้อยละ 13.78 (ตารางที่ 7.1)

ปี 2558 สภาพเศรษฐกิจครัวเรือนเกษตรมีการเปลี่ยนแปลงจากปี 2557 สรุปได้ ดังนี้

รายได้เงินสดทางการเกษตร เกษตรกรมีรายได้เงินสดทางการเกษตรเฉลี่ย 157,373 บาทต่อครัวเรือน เพิ่มขึ้นจากปี 2557 ร้อยละ 6.05 สำหรับรายได้ทางพืชเฉลี่ย 111,640 บาทต่อครัวเรือน ลดลงร้อยละ 2.22 ซึ่งแหล่งที่มาของรายได้ ได้แก่ ข้าว ไม้ผล ไม้ยืนต้น พืชไร่ พืชผัก พืชอื่น ๆ โดยรายได้ทางปศุสัตว์และการเพาะเลี้ยงสัตว์น้ำเฉลี่ย 39,789 บาทต่อครัวเรือน เพิ่มขึ้นจากปี 2557 ร้อยละ 38.80 และรายได้เงินสดทางการเกษตรอื่น ๆ 5,944 บาทต่อครัวเรือน ลดลงร้อยละ 7.09

รายจ่ายเงินสดทางการเกษตร เกษตรกรมีรายจ่ายเงินสดทางการเกษตรเฉลี่ย 100,281 บาทต่อครัวเรือน เพิ่มขึ้นจากปี 2557 ร้อยละ 9.81 ค่าใช้จ่ายส่วนใหญ่ใช้ในการเพาะปลูกพืช 65,377 บาทต่อครัวเรือน เพิ่มขึ้นร้อยละ 1.78 รายจ่ายด้านปศุสัตว์และการเพาะเลี้ยงสัตว์น้ำ 21,691 บาทต่อครัวเรือน เพิ่มขึ้นร้อยละ 68.50 สำหรับค่าใช้จ่ายทางการเกษตรอื่น 13,213 บาทต่อครัวเรือน ลดลงร้อยละ 7.10

รายได้เงินสดสุทธิทางการเกษตร เกษตรกรมีรายได้เงินสดสุทธิทางการเกษตร 57,091 บาทต่อครัวเรือน เพิ่มขึ้นจากปี 2557 ร้อยละ 0.05

รายได้เงินสดนอกการเกษตร นอกจากเกษตรกรจะมีรายได้ทางการเกษตรแล้ว ครัวเรือนยังมีรายได้เงินสดนอกการเกษตรเฉลี่ย 143,192 บาทต่อครัวเรือน เพิ่มขึ้นจากปี 2557 ร้อยละ 6.17 โดยเป็นรายได้เงินสดจากการไปรับจ้างกิจกรรมต่าง ๆ ทั้งในและนอกการเกษตร 31,702 บาทต่อครัวเรือน เพิ่มขึ้นร้อยละ 17.84 รายได้จากกาารได้รับเงินเดือน 48,384 บาทต่อครัวเรือน เพิ่มขึ้นร้อยละ 7.67 รายได้เงินสดจากลูกหลานส่งให้ 18,219 บาทต่อครัวเรือน เพิ่มขึ้นร้อยละ 23.66 สำหรับรายได้จากเงินสดนอกการเกษตรอื่น ๆ 44,886 บาทต่อครัวเรือน ลดลงร้อยละ 7.06

รายได้เงินสดสุทธิของครัวเรือนเกษตร เกษตรกรมีรายได้เงินสดสุทธิของครัวเรือน 200,284 บาทต่อครัวเรือน ซึ่งเป็นรายได้ที่ครัวเรือนสามารถนำไปใช้จ่ายใช้สอยเพื่อการบริโภค อุปโภค และอื่น ๆ ได้ โดยเพิ่มขึ้นจากปี 2557 ร้อยละ 4.35

รายจ่ายเงินสดนอกการเกษตร ครัวเรือนมีรายจ่ายเงินสดนอกการเกษตรเฉลี่ย 147,889 บาทต่อครัวเรือน เพิ่มขึ้นจาก ปี 2557 ร้อยละ 15.09 โดยส่วนใหญ่เป็นรายจ่ายด้านอุปโภค และอื่น ๆ 103,170 บาทต่อครัวเรือน เพิ่มขึ้นจากปี 2557 ร้อยละ 16.90

เงินสดคงเหลือก่อนการชำระหนี้ ได้จากการนำรายจ่ายเงินสดนอกการเกษตรทั้งหมดมาหักออกจากรายได้เงินสดสุทธิครัวเรือนแล้วพบว่า ครัวเรือนเกษตรมีเงินสดคงเหลือก่อนการชำระหนี้ 52,395 บาทต่อครัวเรือน ซึ่งเมื่อเทียบกับปี 2557 ลดลงร้อยละ 17.40

ขนาดหนี้สินปลายปี ภาวะเศรษฐกิจไทยมีการเติบโตในขณะที่ภาระหนี้สินของครัวเรือนเกษตรยังคงมีจำนวนเพิ่มขึ้น โดยในปี 2557 ครัวเรือนเกษตรมีขนาดหนี้สินปลายปีเฉลี่ย 122,695 บาทต่อครัวเรือน เพิ่มขึ้นจากปี 2557 ร้อยละ 4.56 (ตารางที่ 7.1)



ตารางที่ 7.1 รายได้ รายจ่ายเงินสด รายได้เงินสดสุทธิ และขนาดหนี้สินปลายปีของครัวเรือนเกษตรกร
ปี 2554 - 2558

หน่วย: บาทต่อครัวเรือน

รายการ	2554	2555	2556	2557	2558*	ร้อยละ เพิ่ม/ลด ปี 57-58	อัตราการ ขยายตัว ปี 55-58 (ร้อยละ)
รายได้เงินสดทางการเกษตร	142,039	146,334	148,240	148,390	157,373	6.05	2.21
พืช	110,685	114,776	116,476	114,173	111,640	-2.22	0.12
ปศุสัตว์ และประมงเพาะเลี้ยง	26,767	26,509	26,207	28,667	39,789	38.80	9.10
อื่น ๆ	4,587	5,049	5,557	5,550	5,944	7.09	6.32
รายจ่ายเงินสดทางการเกษตร	83,781	88,055	99,770	91,326	100,281	9.81	4.04
พืช	59,775	65,165	68,958	64,231	65,377	1.78	1.66
ปศุสัตว์ และประมงเพาะเลี้ยง	10,660	12,804	15,251	12,873	21,691	68.50	15.33
อื่น ๆ	13,346	10,086	15,561	14,223	13,213	-7.10	3.29
รายได้เงินสดสุทธิทางการเกษตร	58,258	58,279	48,470	57,063	57,091	0.05	-0.61
รายได้เงินสดนอกการเกษตร	100,326	101,409	120,063	134,869	143,192	6.17	10.48
การไปรับจ้างกิจกรรมต่าง ๆ ใน และนอกการเกษตร	25,671	25,729	30,721	26,902	31,702	17.84	4.78
ได้รับเงินเดือน	31,856	33,518	39,498	44,938	48,384	7.67	11.95
ลูกหลานส่งให้	9,453	11,228	13,840	14,733	18,219	23.66	17.16
อื่น ๆ	33,346	30,934	36,004	48,296	44,886	-7.06	10.96
รายได้เงินสดสุทธิของครัวเรือน เกษตรกร	158,584	159,688	168,533	191,932	200,284	4.35	6.72
รายจ่ายเงินสดนอกการเกษตร	113,667	118,961	130,185	128,502	147,889	15.09	6.22
บริโภค	34,159	36,426	40,798	40,250	44,719	11.10	6.59
อุปโภคและอื่น ๆ	79,508	82,535	89,387	88,252	103,170	16.90	6.06
เงินสดคงเหลือก่อนการชำระหนี้	44,917	40,727	38,348	63,430	52,395	-17.40	7.80
ขนาดหนี้สินปลายปี	76,697	82,572	100,977	117,346	122,695	4.56	13.78

หมายเหตุ: * ผลการสำรวจเบื้องต้น ปี 2558

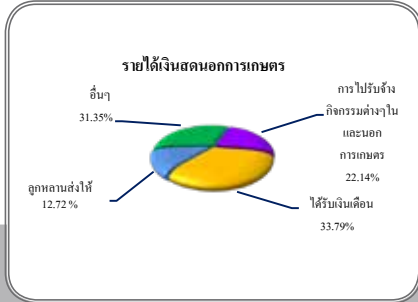
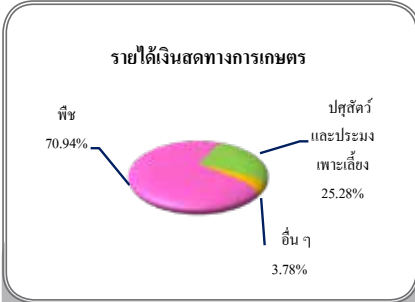

แผนภูมิที่ 7.1 สัดส่วนรายได้เงินสดทางการเกษตร และรายได้เงินสดนอกการเกษตร ปี 2558

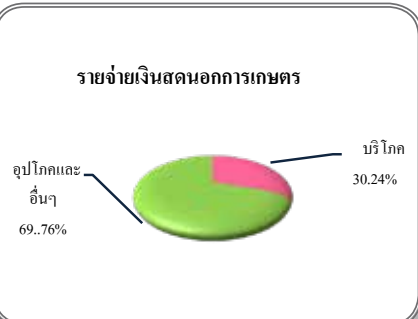
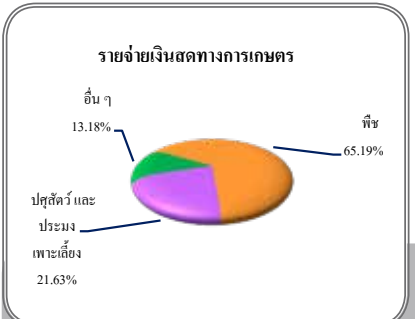

แผนภูมิที่ 7.2 สัดส่วนรายจ่ายเงินสดทางการเกษตร และรายจ่ายเงินสดนอกการเกษตร ปี 2558

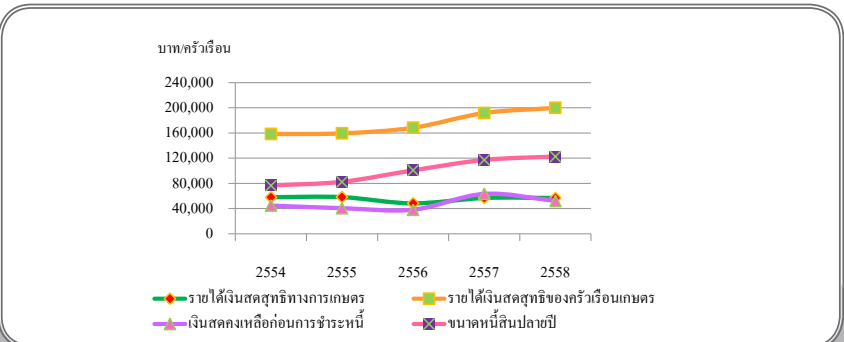

แผนภูมิที่ 7.3 รายได้เงินสดสุทธิการเกษตร รายได้เงินสดสุทธิของครัวเรือนเกษตรกร เงินสดคงเหลือก่อนการชำระหนี้ ขนาดหนี้สินปลายปี ปี 2554 - 2558





ตอนที่

8

งบประมาณ

ในช่วงปี 2555 - 2559 งบประมาณที่กระทรวงเกษตรและสหกรณ์ (ส่วนราชการและองค์การมหาชน) ได้รับการจัดสรรมีอัตราการขยายตัวเฉลี่ยต่อปีเพิ่มขึ้นร้อยละ 3.49 จำแนกเป็นงบรายจ่ายลงทุนมีอัตราการขยายตัวเฉลี่ยต่อปีเพิ่มขึ้นร้อยละ 5.01 และงบรายจ่ายประจำมีอัตราการขยายตัวเฉลี่ยต่อปีเพิ่มขึ้นร้อยละ 2.06 โดยจำแนกตามกลุ่มภารกิจ 4 กลุ่ม คือ กลุ่มอำนาจการมีอัตราการขยายตัวเฉลี่ยต่อปีลดลงร้อยละ 4.76 กลุ่มภารกิจพัฒนาการผลิตมีอัตราการขยายตัวเฉลี่ยต่อปีเพิ่มขึ้นร้อยละ 4.49 กลุ่มภารกิจบริหารจัดการทรัพยากรเพื่อการผลิตมีอัตราการขยายตัวเฉลี่ยต่อปีเพิ่มขึ้นร้อยละ 4.71 และกลุ่มภารกิจส่งเสริมและพัฒนาเกษตรกรและระบบสหกรณ์มีอัตราการขยายตัวเฉลี่ยต่อปีลดลงร้อยละ 4.74

ปี 2559 งบประมาณที่กระทรวงเกษตรและสหกรณ์ ได้รับการจัดสรรทั้งหมด 86,403 ล้านบาท เพิ่มขึ้นจากปี 2558 ร้อยละ 6.67 จำแนกเป็นงบรายจ่ายลงทุน 45,034 ล้านบาท เพิ่มขึ้นจากปี 2558 ร้อยละ 9.47 และงบรายจ่ายประจำ 41,369 ล้านบาท เพิ่มขึ้นจากปี 2558 ร้อยละ 3.78 โดยกลุ่มอำนาจการได้รับการจัดสรร 3,704 ล้านบาท เพิ่มขึ้นร้อยละ 8.18 กลุ่มภารกิจพัฒนาการผลิตได้รับการจัดสรร 16,774 ล้านบาท เพิ่มขึ้นร้อยละ 7.19 กลุ่มภารกิจบริหารจัดการทรัพยากรเพื่อการผลิต ได้รับความจัดสรร 55,637 ล้านบาท เพิ่มขึ้นร้อยละ 7.21 และกลุ่มส่งเสริมและพัฒนาเกษตรกรและระบบสหกรณ์ ได้รับความจัดสรร 10,288 ล้านบาท เพิ่มขึ้นร้อยละ 2.57 (ตารางที่ 8.1 และตารางที่ 8.2)



ตารางที่ 8.1 งบประมาณรายจ่ายประจำปี ของกระทรวงเกษตรและสหกรณ์จำแนกเป็น
งบรายจ่ายลงทุน และงบรายจ่ายประจำปี 2555 - 2559

หน่วย: ล้านบาท

รายการ	2555	2556	2557	2558	2559	ร้อยละ เพิ่ม/ลด ปี 58 - 59	อัตราการ ขยายตัว ปี 55 - 59 (ร้อยละ)
1. งบรายจ่ายลงทุน	39,409	32,941	37,200	41,138	45,034	9.47	5.01
สัดส่วน (ร้อยละ)	51.37	45.20	48.41	50.79	52.12		
2. งบรายจ่ายประจำ	37,312	39,941	39,640	39,861	41,369	3.78	2.06
สัดส่วน (ร้อยละ)	48.63	54.80	51.59	49.21	47.88		
3. รวม	76,721	72,882	76,840	80,999	86,403	6.67	3.49
สัดส่วน (ร้อยละ)	100	100	100	100	100		

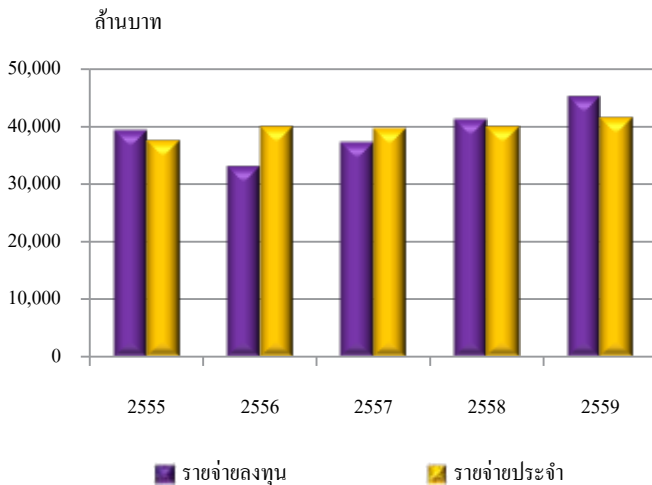

แผนภูมิที่ 8.1 งบประมาณรายจ่ายประจำปี จำแนกเป็นงบรายจ่ายลงทุนและงบรายจ่ายประจำปี 2555 - 2559

ตารางที่ 8.2 งบประมาณของกระทรวงเกษตรและสหกรณ์ตามกลุ่มภารกิจ ปี 2555-2559

หน่วย: ล้านบาท

งานตามภารกิจ	2555	2556	2557	2558	2559	ร้อยละ เพิ่ม/ลด ปี 58 - 59	อัตราการ ขยายตัว ปี 55 - 59 (ร้อยละ)
ส่วนราชการ	76,721	72,882	76,840	80,999	86,403	6.67	3.49
1 กลุ่มอำนาจการ	4,024	4,723	3,280	3,424	3,704	8.18	-4.76
- สำนักงานปลัดกระทรวงเกษตรและ สหกรณ์	2,726	3,256	1,715	1,747	1,929	10.43	-12.32
- รายจ่ายลงทุน	739	937	6	8	75	853.60	-60.76
- รายจ่ายประจำ	1,987	2,319	1,709	1,739	1,854	6.61	-4.17
- สำนักงานมาตรฐานสินค้าเกษตรและ อาหารแห่งชาติ	243	279	292	303	289	-4.47	4.37
- รายจ่ายลงทุน	9	13	11	26	16	-38.42	20.24
- รายจ่ายประจำ	234	266	279	277	273	-1.28	3.53
- สำนักงานเศรษฐกิจการเกษตร	562	583	575	624	702	12.53	5.26
- รายจ่ายลงทุน	10	-	-	47	123	-	-
- รายจ่ายประจำ	552	583	575	577	579	0.34	0.86
- สถาบันวิจัย และพัฒนาพื้นที่สูง (องค์กรมหาชน)	330	421	503	537	567	5.53	14.18
- รายจ่ายลงทุน	-	-	-	-	-	-	-
- รายจ่ายประจำ	330	421	503	537	567	5.53	14.18
- สำนักงานพิพิธภัณฑ์เกษตร เฉลิมพระเกียรติพระบาทสมเด็จพระเจ้าอยู่หัว (องค์กรมหาชน)	163	184	195	213	217	1.66	7.47
- รายจ่ายลงทุน	-	-	-	-	-	-	-
- รายจ่ายประจำ	163	184	194	213	217	1.66	7.47
2 กลุ่มภารกิจพัฒนาการผลิต	13,765	14,984	15,344	15,649	16,774	7.19	4.49
- กรมประมง	3,233	3,585	3,654	3,802	4,055	6.67	5.25
- รายจ่ายลงทุน	277	247	108	203	415	104.87	6.29
- รายจ่ายประจำ	2,956	3,338	3,546	3,599	3,640	1.14	5.04
- กรมปศุสัตว์	4,753	5,405	5,331	5,499	5,833	6.07	4.36
- รายจ่ายลงทุน	175	293	96	238	537	125.89	22.55
- รายจ่ายประจำ	4,578	5,112	5,235	5,261	5,296	0.66	3.25
- กรมวิชาการเกษตร	3,668	3,780	4,045	4,013	4,010	-0.08	2.41
- รายจ่ายลงทุน	67	128	297	313	305	-2.44	48.06
- รายจ่ายประจำ	3,601	3,652	3,748	3,701	3,705	0.12	0.70
- กรมการข้าว	1,638	1,727	1,781	1,793	2,229	24.33	6.75
- รายจ่ายลงทุน	91	103	125	176	305	73.63	34.35
- รายจ่ายประจำ	1,547	1,624	1,656	1,617	1,924	18.97	4.41
- กรมหม่อนไหม	473	487	533	542	647	19.45	7.60
- รายจ่ายลงทุน	8	12	19	20	40	101.13	45.12
- รายจ่ายประจำ	465	475	513	522	607	16.34	6.47



ตารางที่ 8.2 งบประมาณของกระทรวงเกษตรและสหกรณ์ตามกลุ่มภารกิจ ปี 2555-2559 (ต่อ)

หน่วย: ล้านบาท

งานตามภารกิจ	2555	2556	2557	2558	2559	ร้อยละ เพิ่ม/ลด ปี 58 - 59	อัตราการ ขยายตัว ปี 55 - 59 (ร้อยละ)
3 กลุ่มภารกิจบริหารจัดการทรัพยากรเพื่อการผลิต	48,827	42,522	48,498	51,897	55,637	7.21	4.71
- กรมชลประทาน	42,919	35,493	40,096	43,055	46,709	8.49	3.69
- รายจ่ายลงทุน	35,672	27,855	32,368	35,529	38,557	8.52	4.07
- รายจ่ายประจำ	7,247	7,638	7,728	7,525	8,152	8.33	2.23
- กรมพัฒนาที่ดิน	4,247	5,338	5,193	5,355	5,209	-2.72	4.20
- รายจ่ายลงทุน	2,038	3,037	3,102	3,054	2,761	-9.61	6.32
- รายจ่ายประจำ	2,209	2,301	2,090	2,300	2,448	6.43	2.07
- สำนักงานการปฏิรูปที่ดินเพื่อเกษตรกรรม	1,661	1,691	1,713	1,924	1,956	1.65	4.67
- รายจ่ายลงทุน	127	138	130	379	425	12.25	40.85
- รายจ่ายประจำ	1,534	1,553	1,583	1,546	1,531	-0.95	-0.09
- กรมฝนหลวงและการบินเกษตร	-	-	1,496	1,563	1,763	12.80	-
- รายจ่ายลงทุน	-	-	778	846	1,042	-	-
- รายจ่ายประจำ	-	-	718	717	721	0.56	-
4 กลุ่มภารกิจส่งเสริมและพัฒนากษัตริ์กรและระบบสหกรณ์	11,541	12,949	9,718	10,030	10,288	2.57	-4.74
- กรมตรวจบัญชีสหกรณ์	1,061	1,138	1,173	1,242	1,265	1.87	4.49
- รายจ่ายลงทุน	26	11	17	38	46	20.58	26.93
- รายจ่ายประจำ	1,035	1,127	1,156	1,204	1,219	1.28	4.01
- กรมส่งเสริมการเกษตร	5,205	5,397	5,433	5,550	5,793	4.38	1.47
- รายจ่ายลงทุน	124	122	103	191	304	58.85	26.90
- รายจ่ายประจำ	5,081	5,275	5,332	5,359	5,489	2.43	1.01
- กรมส่งเสริมสหกรณ์	3,839	4,116	3,112	3,238	3,230	-0.25	-4.52
- รายจ่ายลงทุน	48	45	37	72	82	14.04	0.75
- รายจ่ายประจำ	3,791	4,071	3,075	3,166	3,148	-0.57	-4.63

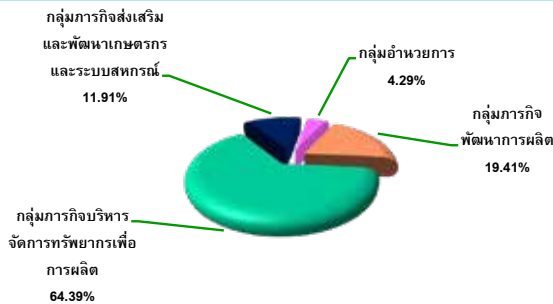

แผนภูมิที่ 8.2 งบประมาณของกระทรวงเกษตรและสหกรณ์ตามกลุ่มภารกิจ ปี 2559



ตอนที่

9

ข้อมูลอื่นที่สำคัญ

9.1 สหกรณ์และสมาชิก

ในช่วงปี 2555 - 2559 จำนวนสหกรณ์ทั้งหมดมีอัตราการขยายตัวเฉลี่ยต่อปีเพิ่มขึ้นร้อยละ 0.39 สหกรณ์ที่มีอัตราการขยายตัวเฉลี่ยต่อปีเพิ่มขึ้น ได้แก่ สหกรณ์ออมทรัพย์ ร้อยละ 0.74 สหกรณ์บริการ ร้อยละ 2.14 สหกรณ์เครดิตยูเนียน ร้อยละ 3.96 ส่วนสหกรณ์ที่มีอัตราการขยายตัวเฉลี่ยต่อปีลดลง ได้แก่ สหกรณ์การเกษตร ร้อยละ 0.47 สหกรณ์ประมง ร้อยละ 0.62 สหกรณ์นิคม ร้อยละ 0.44 สหกรณ์ร้านค้า ร้อยละ 3.68

ปี 2559 มีสหกรณ์รวมทั้งหมด 7,141 สหกรณ์ ลดลงจากปี 2558 ร้อยละ 0.33 จำนวนสมาชิก 11.487 ล้านราย เพิ่มขึ้นจากปี 2558 ร้อยละ 0.15 โดยกลุ่มสหกรณ์ที่มีจำนวนสหกรณ์และสมาชิกมากที่สุด ได้แก่ สหกรณ์การเกษตรมีจำนวน 3,711 สหกรณ์ หรือร้อยละ 51.97 ของจำนวนสหกรณ์ทั้งหมด และมีจำนวนสมาชิก 6.404 ล้านราย หรือร้อยละ 55.74 ของจำนวนสมาชิกทั้งหมด โดยมีสมาชิกเพิ่มขึ้นจากปี 2558 ร้อยละ 0.15 แสดงให้เห็นว่าเกษตรกรเห็นความสำคัญของสหกรณ์ และการรวมกลุ่มกันมากขึ้น (ตารางที่ 9.1)

9.2 โรงสี

ในช่วงปี 2555 - 2559 จำนวนโรงสีทั้งหมดมีอัตราการขยายตัวเฉลี่ยต่อปีลดลงร้อยละ 0.22 โดยอัตราการขยายตัวเฉลี่ยต่อปีลดลงในทุกภาค ภาคเหนือ ร้อยละ 0.66 ภาคตะวันออกเฉียงเหนือ ร้อยละ 0.03 ภาคกลาง ร้อยละ 1.44 และภาคใต้ ร้อยละ 0.54

ปี 2559 มีจำนวนโรงสี รวมทั้งประเทศ 38,215 โรง ลดลงจากปี 2558 ร้อยละ 0.61 ภาคเหนือ มีจำนวนโรงสี 4,856 โรง ลดลงจากปี 2558 ร้อยละ 2.00 ภาคตะวันออกเฉียงเหนือ มีจำนวนโรงสี 28,867 โรง ลดลงจากปี 2558 ร้อยละ 0.23 ภาคกลางมีจำนวนโรงสี 1,982 โรง ลดลงจากปี 2558 ร้อยละ 3.03 และภาคใต้ มีจำนวนโรงสี 2,510 โรง ลดลงจากปี 2558 ร้อยละ 0.32 (ตารางที่ 9.2)

9.3 โรงงานผลิตน้ำตาลทราย

ในช่วงปี 2555 - 2559 จำนวนโรงงานผลิตน้ำตาลทรายมีอัตราการขยายตัวเฉลี่ยต่อปีเพิ่มขึ้นร้อยละ 3.94 โดยในภาคตะวันออกเฉียงเหนือและภาคกลาง เพิ่มขึ้นร้อยละ 6.38 และ 3.65 สำหรับภาคเหนือโรงงานผลิตน้ำตาลทรายยังคงเดิม

ปี 2559 มีโรงงานผลิตน้ำตาลทรายทั้งหมด 53 โรง **เพิ่มขึ้น**จากปี 2558 ร้อยละ 3.92 ภาคเหนือ มีโรงงาน ผลิตน้ำตาลทราย 9 โรง ภาคตะวันออกเฉียงเหนือมีโรงงานผลิตน้ำตาลทราย 20 โรง **เพิ่มขึ้น** จากปี 2558 ร้อยละ 5.26 และภาคกลาง 24 โรง **เพิ่มขึ้น**จากปี 2558 ร้อยละ 4.35 (ตารางที่ 9.3)

9.4 โรงงานผลิตแบริ่งมันสำปะหลัง

ในช่วงปี 2555 - 2559 จำนวนโรงงานผลิตแบริ่งมันสำปะหลังมี**อัตราการขยายตัวเฉลี่ยต่อปีเพิ่มขึ้น**ร้อยละ 1.83 ภาคตะวันออกเฉียงเหนือ ร้อยละ 3.27 ภาคกลาง ร้อยละ 0.61 และภาคใต้ ร้อยละ 8.45

ปี 2559 มีโรงงานผลิตแบริ่งมันสำปะหลังรวมทั้งหมด 246 โรง **เพิ่มขึ้น**จากปี 2558 ร้อยละ 1.65 โดยส่วนใหญ่อยู่ในภาคตะวันออกเฉียงเหนือและภาคกลางที่เป็นแหล่งเพาะปลูกมันสำปะหลัง ซึ่งเป็นวัตถุดิบในการผลิต (ตารางที่ 9.4)

9.5 โรงฆ่าสัตว์โรงพักสัตว์ และการฆ่าสัตว์

ในช่วงปี 2555 - 2559 จำนวนโรงฆ่าสัตว์ที่ได้รับใบอนุญาตตั้งโรงฆ่าสัตว์ โรงพักสัตว์ และการฆ่าสัตว์ (ขจส.2) ของสุกร โค-กระบือ สุกร-โค-กระบือ และสัตว์ปีก มี**อัตราการขยายตัวเฉลี่ยต่อปีเพิ่มขึ้น** ร้อยละ 15.93 4.87 0.96 และ 25.22 ตามลำดับ

ปี 2559 จำนวนโรงฆ่าสัตว์ที่ได้รับใบอนุญาตเฉพาะสุกร เท่ากับ 1,117 แห่ง **เพิ่มขึ้น**จากปี 2558 ร้อยละ 14.45 โค-กระบือ จำนวน 388 แห่ง **ลดลง**จากปี 2558 ร้อยละ 7.18 สุกร-โค-กระบือ จำนวน 219 แห่ง **ลดลง**จากปี 2558 ร้อยละ 12.75 และสัตว์ปีกจำนวน 533 แห่ง **ลดลง**จากปี 2558 ร้อยละ 1.48 (ตารางที่ 9.5)

9.6 เรือประมง

ในช่วงปี 2553 - 2557 จำนวนเรือประมงไทยทุกขนาดระวางบรรทุกมี**อัตราการขยายตัวเฉลี่ยต่อปีเพิ่มขึ้น**ร้อยละ 5.23 โดยเรือประมงขนาดระวางบรรทくな้อยกว่า 10 ตันกรอส มี**อัตราการขยายตัวเฉลี่ยต่อปีเพิ่มขึ้น**ร้อยละ 8.51 เรือประมงขนาดระวางบรรทุก 10-49 ตันกรอส มี**อัตราการขยายตัวเฉลี่ยต่อปีเพิ่มขึ้น**ร้อยละ 1.49 และเรือประมงขนาดระวางบรรทุก ตั้งแต่ 50 ตันกรอสขึ้นไป มี**อัตราการขยายตัวเฉลี่ยต่อปีเพิ่มขึ้น**ร้อยละ 0.02

ปี 2557 จำนวนเรือประมงไทยทุกขนาดระวางบรรทุก มีจำนวนเรือทั้งหมด 23,556 ลำ **เพิ่มขึ้น**จากปี 2556 ร้อยละ 39.46 โดยเรือประมงขนาดระวางบรรทくな้อยกว่า 10 ตันกรอส มีจำนวน 14,425 ลำ **เพิ่มขึ้น**จากปี 2556 ร้อยละ 71.30 เรือประมงขนาดระวางบรรทุก 10 - 49 ตันกรอส มีจำนวน 6,303 ลำ **เพิ่มขึ้น**จากปี 2556 ร้อยละ 5.38 และเรือประมงขนาดระวางบรรทุก ตั้งแต่ 50 ตันกรอสขึ้นไป มีจำนวน 2,828 ลำ **เพิ่มขึ้น**จากปี 2556 ร้อยละ 13.62 (ตารางที่ 9.6)



ตารางที่ 9.1 จำนวนสหกรณ์และสมาชิก แยกตามประเภทสหกรณ์ ปี 2555 - 2559

หน่วย: สหกรณ์, ราย

ประเภท		2555	2556	2557	2558	2559	ร้อยละ เพิ่ม/ลด ปี 58 - 59	อัตราการ ขยายตัว ปี 55 - 59 (ร้อยละ)
รวมทั้งหมด	สหกรณ์	7,018	7,134	7,214	7,165	7,141	-0.33	0.39
	สมาชิก	10,827,490	11,111,117	11,275,804	11,470,013	11,487,227	0.15	1.51
สหกรณ์ การเกษตร	สหกรณ์	3,768	3,812	3,810	3,748	3,711	-0.99	-0.47
	สมาชิก	6,224,230	6,338,691	6,397,751	6,460,543	6,403,733	-0.88	0.76
สหกรณ์ ประมง	สหกรณ์	83	80	81	83	79	-4.82	-0.62
	สมาชิก	15,420	15,279	15,317	16,004	15,500	-3.15	0.57
สหกรณ์ นิคม	สหกรณ์	92	91	90	91	90	-1.10	-0.44
	สมาชิก	190,958	187,132	188,427	189,850	185,747	-2.16	-0.41
สหกรณ์ ออมทรัพย์	สหกรณ์	1,383	1,393	1,405	1,412	1,425	0.92	0.74
	สมาชิก	2,640,664	2,727,637	2,771,351	2,859,905	2,859,905	0.00	2.09
สหกรณ์ ร้านค้า	สหกรณ์	190	181	177	167	164	-1.80	-3.68
	สมาชิก	793,304	746,110	731,042	735,664	704,185	-4.28	-2.49
สหกรณ์ บริการ	สหกรณ์	1,036	1,081	1,139	1,133	1,125	-0.71	2.14
	สมาชิก	377,307	448,630	461,104	473,218	482,114	1.88	5.59
สหกรณ์ เครดิต ยูเนียน	สหกรณ์	466	496	512	531	547	3.01	3.96
	สมาชิก	585,607	647,638	710,812	734,789	806,452	9.75	7.96

ที่มา: กรมส่งเสริมสหกรณ์

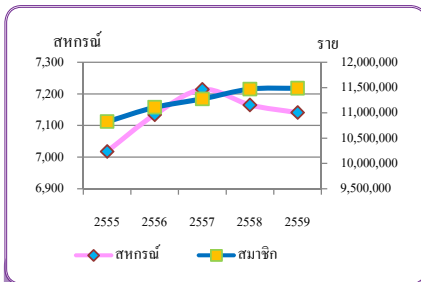

แผนภูมิที่ 9.1 จำนวนสหกรณ์และสมาชิก ปี 2555 - 2559

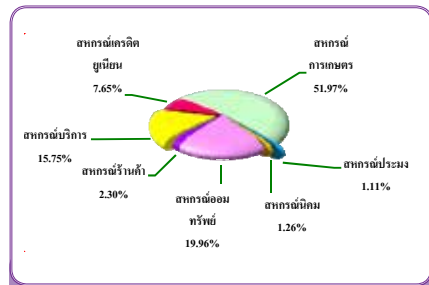

แผนภูมิที่ 9.2 สัดส่วนจำนวนสหกรณ์ตามประเภทสหกรณ์ ปี 2559

ตารางที่ 9.2 จำนวนโรงสี แยกรายภาคปี 2555 - 2559

หน่วย: โรง

รายการ	2555	2556	2557	2558	2559	ร้อยละ เพิ่ม/ลด ปี 58 - 59	อัตราการ ขยายตัว ปี 55 - 59 (ร้อยละ)
รวมทั้งประเทศ	38,642	38,458	38,619	38,451	38,215	-0.61	-0.22
ภาคเหนือ (ร้อยละ)	4,997 12.93	4,999 13.00	5,002 12.95	4,955 12.89	4,856 12.70	-2.00	-0.66
ภาคตะวันออกเฉียงเหนือ (ร้อยละ)	28,986 75.01	28,796 74.88	28,955 74.98	28,934 75.25	28,867 75.54	-0.23	-0.03
ภาคกลาง (ร้อยละ)	2,101 5.44	2,103 5.47	2,102 5.44	2,044 5.32	1,982 5.19	-3.03	-1.44
ภาคใต้ (ร้อยละ)	2,558 6.62	2,560 6.66	2,560 6.63	2,518 6.55	2,510 6.57	-0.32	-0.54

ที่มา: กรมโรงงานอุตสาหกรรม

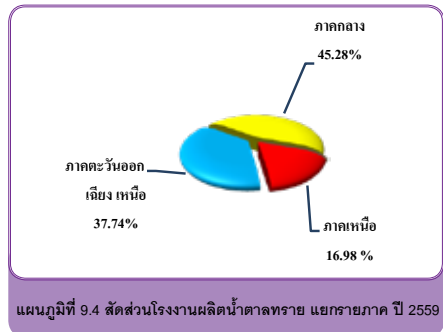
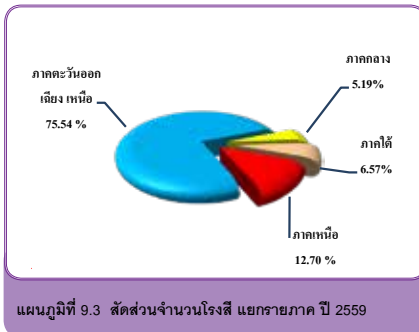

ตารางที่ 9.3 จำนวนโรงงานผลิตน้ำตาลทราย แยกรายภาค ปี 2555 - 2559

หน่วย: โรง

รายการ	2555	2556	2557	2558	2559	ร้อยละ เพิ่ม/ลด ปี 58 - 59	อัตราการ ขยายตัว ปี 55 - 59 (ร้อยละ)
รวมทั้งประเทศ	46	46	50	51	53	3.92	3.94
ภาคเหนือ (ร้อยละ)	9 19.57	9 19.57	8 18.00	9 17.65	9 16.98	0.00	0.00
ภาคตะวันออกเฉียงเหนือ (ร้อยละ)	16 34.78	16 34.78	19 38	19 37.25	20 37.74	5.26	6.38
ภาคกลาง (ร้อยละ)	21 45.65	21 45.65	23 44.00	23 45.10	24 45.28	4.35	3.65

ที่มา: สำนักงานคณะกรรมการอ้อยและน้ำตาลทราย

ตารางที่ 9.4 จำนวนโรงงานผลิตแป้งมันสำปะหลัง แยกรายภาค ปี 2555 - 2559

หน่วย: โรง

รายการ	2555	2556	2557	2558	2559	ร้อยละ เพิ่ม/ลด ปี 58- 59	อัตราการ ขยายตัว ปี 55 - 59 (ร้อยละ)
รวมทั้งประเทศ	229	233	238	242	246	1.65	1.83
ภาคเหนือ (ร้อยละ)	34 14.85	34 14.59	34 14.29	34 14.05	34 13.82	0.00	0.00
ภาคตะวันออกเฉียงเหนือ (ร้อยละ)	93 40.61	97 41.63	100 42.02	103 42.56	106 43.09	2.91	3.27
ภาคกลาง (ร้อยละ)	98 42.79	98 42.06	100 42.02	100 41.32	100 40.65	0.00	0.61
ภาคใต้ (ร้อยละ)	4 1.75	4 1.72	4 1.68	4 2.07	6 2.44	50.00	8.45

ที่มา: กรมโรงงานอุตสาหกรรม

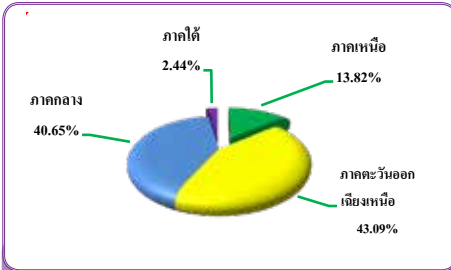

แผนภูมิที่ 9.5 สัดส่วนจำนวนโรงงานผลิตแป้งมันสำปะหลัง แยกตามภาค ปี 2559

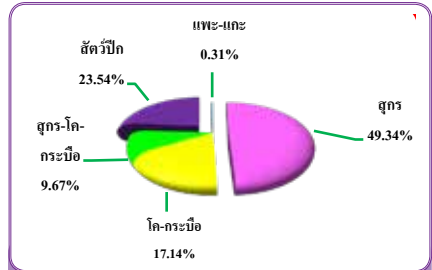

แผนภูมิที่ 9.6 สัดส่วนจำนวนโรงฆ่าสัตว์ที่ได้รับอนุญาต ปี 2559

ตารางที่ 9.5 จำนวนโรงฆ่าสัตว์ที่ได้รับอนุญาตตั้งโรงฆ่าสัตว์ โรงพักสัตว์ และการฆ่าสัตว์ (พ.จ.ส.2) ปี 2555 - 2559

หน่วย: โรง

รายการ	2555	2556	2557	2558	2559	ร้อยละ เพิ่ม/ลด ปี 58 - 59	อัตราการ ขยายตัว ปี 55 - 59 (ร้อยละ)
สุก	692	580	812	976	1,117	14.45	15.93
โค-กระบือ	354	312	362	418	388	-7.18	4.87
สุก-โค-กระบือ	222	222	213	251	219	-12.75	0.96
สัตว์ปีก	296	185	449	541	533	-1.48	25.22
และ-แกะ	1	1	2	5	7	40.00	73.35

ที่มา: สำนักพัฒนาระบบและรับรองมาตรฐานสินค้าปศุสัตว์ กรมปศุสัตว์



ตารางที่ 9.6 จำนวนเรือประมงจำแนกตามระวางบรรทุกของเรือต้นกรอส ปี 2553 - 2557

หน่วย: ลำ

ขนาดระวางบรรทุก	2553	2554	2555	2556	2557	ร้อยละ เพิ่ม/ลด ปี 56 - 57	อัตราการ ขยายตัว ปี 53 - 57 (ร้อยละ)
รวม	18,089	17,203	15,381	16,891	23,556	39.46	5.23
น้อยกว่า 10 ต้นกรอส	9,398	8,770	6,248	8,421	14,425	71.30	8.51
10-49 ต้นกรอส	5,934	5,819	6,290	5,981	6,303	5.38	1.49
ตั้งแต่ 50 ต้นกรอสขึ้นไป	2,757	2,614	2,843	2,489	2,828	13.62	0.02

ที่มา: กรมประมง



แผนภูมิที่ 9.7 สัดส่วนจำนวนเรือประมงจำแนกตามระวางบรรทุกของเรือต้นกรอส ปี 2557

บรรณาธิการ

ที่ปรึกษา

นางสาวจรรยา สุทธิไชยา
นายคมสัน จำรูญพงษ์
นางจันทร์ธิดา มีเดช
นางสาวรังษิธา ภูศิริวิญญู
นายสมมาตร ยิ่งยวด

เลขาธิการสำนักงานเศรษฐกิจการเกษตร
รองเลขาธิการสำนักงานเศรษฐกิจการเกษตร
รองเลขาธิการสำนักงานเศรษฐกิจการเกษตร
รองเลขาธิการสำนักงานเศรษฐกิจการเกษตร
ผู้อำนวยการศูนย์สารสนเทศการเกษตร

หัวหน้ากองบรรณาธิการ

นายเปรมชัย เกตุลำภา
นักวิชาการสถิติชำนาญการพิเศษ
ปฏิบัติงานในตำแหน่งนักวิชาการสถิติเชี่ยวชาญ (ด้านสารสนเทศการเกษตร)

รองหัวหน้ากองบรรณาธิการ

นายทรงกลด ชนงาย
นักวิชาการสถิติชำนาญการพิเศษ
ปฏิบัติงานในตำแหน่งนักวิชาการสถิติเชี่ยวชาญ (ด้านระบบข้อมูลสถิติการเกษตร)

กองบรรณาธิการ

นางสาวอรพิม สุนทรเกตุ
นายรักศักดิ์ รักเศษ
นางธิดารัตน์ วิทศวรรการ
นางวรรณมา นพรัตน์
นายไพบูรณ์ เตชะกัมพลสารกิจ
นางสาวกาญจนา มาลัยกฤษณะชลี
นางสาวยุพา ลิ้มสวัสดิ์
นางสาวอัญญาดา เพ็ญพร
นางสาวกฤติกา นาคนาคม
นายนพภูฏ สุธนต์
นางสาวสุชวสา อัมพรสิทธิกุล
นางอัญญา สุตเมือง
นางศศิธร สัจจเสณีย์
นายนน จิมหัวร้อง
นางจิรพรรณ วงษ์สวัสดิ์
นางสาวณัฐกฤตา วัฒนะโกเมศ
นางสาวสมศรี เอี้ยววงศ์เจริญ
นางรุ่งทิวา วิทยาลัยลาดชิด
นางสาวนิสา ลายคราม
นางสาวพรพรรณ อัมวงษ์
นางสาวจุฑารัตน์ ศรีชะบา
นายกฤติ ประจันทะเลน

ผู้ช่วยหัวหน้ากองบรรณาธิการ

นางพัชรารัตน์ ลิ้มศิริกุล
นางเสาวลักษณ์ การสมพจน์
นางสาวปณิธิ เกิดศิริ
นายกิจจารธ อั้นเงินทยากร
นางสาวจันทร์ทิวา ต้นกันยา

รวบรวมและจัดทำโดย

กองนโยบายและแผนพัฒนาการเกษตร
สำนักวิจัยเศรษฐกิจการเกษตร
ศูนย์สารสนเทศการเกษตร
กองเศรษฐกิจการเกษตรระหว่างประเทศ

สำนักงานเศรษฐกิจการเกษตร กระทรวงเกษตรและสหกรณ์

โทรศัพท์ 0 2561 2870 โทรสาร 0 2561 2870 E-mail: prcai@oae.go.th



สำนักงานเศรษฐกิจการเกษตร



สศก.

ศูนย์สารสนเทศการเกษตร
สำนักงานเศรษฐกิจการเกษตร
กระทรวงเกษตรและสหกรณ์
<http://www.oae.go.th>