

สรุปหัวข้อข่าวด้านการเกษตรที่สำคัญ นสพ.ประจำวัน ที่ ๑๗ กรกฎาคม ๒๕๕๗

เรื่อง	หนังสือพิมพ์
๑. ดัชนีราคาเกษตร มิ.ย.วูป ประเมินก.ค. ทрудต่อเนื่อง	กรุงเทพธุรกิจ
๒. เกาะข่าวเกษตร	เดลินิวส์
๓. เดินหน้าลุยขยายพื้นที่ปัญหาดินเค็ม	เดลินิวส์
๔. พัฒนาข้าวไทยด้วยวิถีสหกรณ์	เดลินิวส์
๕. ขยายผลโครงการพระราชดำริ พต.เร่งส่งเสริมคุณภาพชีวิตเกษตรกร-ลดละเลิกสารเคมี	แนวหน้า
๖. ประกวดผ้าไหม	แนวหน้า
๗. เดินเครื่องล้างบาง 'โรคตายด่วน' เกษตรฯเคลื่อน ๓ แผนฟื้นฟูอุตสาหกรรมกุ้ง	แนวหน้า
๘. สกย.ชุมพรอบรม เสริมแกร่งครูยางช่วยดูแลเกษตรกร	แนวหน้า
๙. คืบความสุข	แนวหน้า
๑๐. จัดคลินิกเกษตร ๔ จังหวัด ๔ ภาค เทิดพระเกียรติสมเด็จพระบรมฯ	แนวหน้า
๑๑. เกษตรฯเร่งสร้างเครือข่ายกลุ่มแม่บ้าน	คมชัดลึก
๑๒. จัดยิ่งใหญ่คลินิกเกษตรฯ ๔ จังหวัด ๔ ภาค เทิดพระเกียรติสมเด็จพระบรมฯ	ไทยโพสต์
๑๓. มกอช.ยกเครื่องมาตรฐานสินค้าเกษตรแข่งเยือกแข็งป้อนตลาดโลก	ไทยโพสต์
๑๔. สหกรณ์ร้านค้าโกยรายได้กว่า ๖ พันล้านบาท	ไทยโพสต์
๑๕. อำนาจทางกรปกครอง	บ้านเมือง
๑๖. เร่งจ่ายเงินชาวสวนยางเสร็จสิ้นเดือน ก.ค.นี้	บ้านเมือง
๑๗. ก.ป่าไม้เดินหน้า 'โซนนิ่ง'ที่ดิน สปก. คืบผืนป่าอุดมสมบูรณ์ให้กับแผ่นดิน	บ้านเมือง
๑๘. แวดวงทรัพยากรธรรมชาติ	บ้านเมือง
๑๙. เตรียมรุกล้างบาง "โรคตายด่วน" ทั่วประเทศ หลัง คสช.อนุมัติงบประมาณ ๙๖.๐๙๕ ล้านบาท หวัง..ฟื้นฟูอุตสาหกรรมกุ้งไทยทั้งระบบ	สยามรัฐ
๒๐. หลังสู้ฟ้า หน้าสู้ดิน : ยกระดับ...ศูนย์รวบรวมนํ้านมดิบ	ไทยรัฐ

ดัชนีราคาเกษตรมิ.ย. วุฒ ประเมินก.ค. ทรดต่อเนื่อง

สศก. ระบุ ข้าวเปลือก ยางพารา พืชผัก รังดัชนีราคาสินค้าเกษตรเดือน มิ.ย. ลดลง 6.08 % คาดเดือนก.ค. ลดลงอีก หลัง "ลำไย ผลไม้ได้" ออกสู่ตลาดมากขึ้น ขณะที่ดัชนีผลผลิตปรับตัวสูงขึ้น 1.17 %

นายอนันต์ ลิลลา เลขาธิการสำนักงานเศรษฐกิจการเกษตร เปิดเผยว่า ภาพรวมราคาสินค้าเกษตร วัดจากดัชนีราคาสินค้าเกษตร ที่เกษตรกรขายได้ที่ไร่นา ในเดือนมิ.ย. 2557 มีค่า 145.72 ลดลง 6.08 % เมื่อเทียบกับช่วงเดียวกันของปีที่ผ่านมา เมื่อจำแนกตามกลุ่มสินค้า กลุ่มธัญพืชและพืชอาหาร ดัชนีราคาลดลง 14.26% สินค้าสำคัญที่ราคาลดลง ได้แก่ ข้าวเปลือกเจ้า ความชื้น 15% ราคาลดลง 0.48 % เมื่อเทียบกับช่วงเดียวกันของปีที่ผ่านมา เนื่องจากผู้ประกอบการชะลอการสั่งซื้อเพราะสต็อกยังมีมาก

กลุ่มไม้ยืนต้น ดัชนีราคาลดลง 19.32 % โดยสินค้าสำคัญที่ราคาลดลง ได้แก่ ยางพารา เนื่องจากเศรษฐกิจโลกยังชะลอตัว ทำให้ราคาปรับตัวลดลง 3.54 % เมื่อเทียบกับช่วงเดียวกันของปีที่ผ่านมา กลุ่มพืชผัก ดัชนีราคาลดลง 41.64% เมื่อเทียบกับช่วงเดียวกันของปีที่ผ่านมา

กลุ่มไม้ผล เปรียบเทียบกับช่วงเดียวกันของปีที่ผ่านมา ดัชนีราคาเพิ่มขึ้น 22.73% โดยสินค้าสำคัญที่ราคาเพิ่มขึ้น ได้แก่ สับปะรดโรงงาน แม้ว่าผลผลิตจะออกสู่ตลาดมากกว่าช่วงเดียวกันของปีที่ผ่านมา แต่ไม่เพียงพอต่อความต้องการของโรงงานแปรรูป ล่องกองเงาะ ราคาสูงขึ้นเนื่องจากผลผลิตลดลงจากช่วงเดียวกันของปีที่ผ่านมา และ มังคุด แม้ว่าผลผลิตจะมากกว่าช่วงเดียวกันของปีที่ผ่านมาแต่ผลผลิตมีคุณภาพดีขึ้น ทำให้ราคาสูง

กลุ่มพืชน้ำมัน เปรียบเทียบกับช่วงเดียวกันของปีที่ผ่านมา ดัชนีราคาสูงขึ้น 13.64% สินค้าสำคัญที่ราคาสูงขึ้น ได้แก่ ปาล์มหมัก ราคาสูงขึ้นเนื่องจากสต็อกน้ำมันปาล์มดิบน้อยกว่าช่วงเดียวกันของปีที่ผ่านมา

กลุ่มพืชไม่ดอก เปรียบเทียบกับช่วงเดียวกันของปีที่ผ่านมา ดัชนีราคาเพิ่มขึ้น 38.42% กลุ่มปศุสัตว์ เมื่อเทียบกับช่วงเดียวกันของปีที่ผ่านมา ดัชนีราคาสูงขึ้น 10.89% สินค้าสำคัญที่ราคาสูงขึ้น ได้แก่ สุกร เนื่องจากสุกร

ดัชนีราคาและผลผลิตสินค้าเกษตร เดือน มิ.ย. 2557

■ มิ.ย. 2556 ↗ การเปลี่ยนแปลง(%)

■ มิ.ย. 2557

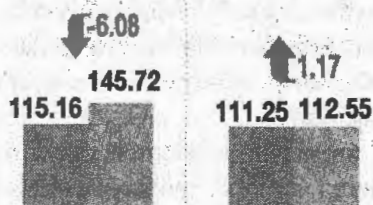

ดัชนีราคาสินค้าเกษตรที่เกษตรกรขายได้ ณ ไร่นา

ดัชนีผลผลิต

บางส่วนเสียหาย จากโรคทองร่วงในสุกร (PED) ใกล้เคียง ราคาลดลงเนื่องจากมีผลผลิตออกสู่ตลาดมากในช่วงต้นปี 2557 และใช้ไก่ ราคาลดลงเนื่องจากผลผลิตออกสู่ตลาดมากกว่าช่วงเดียวกันของปีที่ผ่านมา กลุ่มประมง เมื่อเทียบกับช่วงเดียวกันของปีที่ผ่านมา ดัชนีราคาสูงขึ้น 1.59%

อย่างไรก็ตาม สศก. คาดว่าในเดือนก.ค. 2557 ดัชนีราคาสินค้าเกษตร จะลดลงเมื่อเปรียบเทียบกับเดือนที่ผ่านมาเนื่องจาก ลำไย และผลไม้ภาคใต้ ออกสู่ตลาดมากขึ้น

ขณะที่ ดัชนีผลผลิตสินค้าเกษตรในเดือนมิ.ย. 2557 มีค่า 112.55 เพิ่มขึ้น 1.17 % เมื่อเทียบกับช่วงเดียวกันของปีที่ผ่านมา สินค้าสำคัญที่ผลผลิตสูงขึ้น คือ ยางพารา สับปะรดโรงงาน มังคุด ปาล์มหมัก สุก ร ใกล้เคียง และใช้ไก่

สินค้าสำคัญที่ผลผลิตลดลง ได้แก่ ข้าวเปลือกเจ้า ทูเรียน ล่องกอง และเงาะ เมื่อเปรียบเทียบกับเดือนพ.ค. 2557 สินค้าสำคัญที่ผลผลิตสูงขึ้น ได้แก่ ยางพารา สับปะรดโรงงาน ล่องกอง เงาะ มังคุด ใกล้เคียง และใช้ไก่ สินค้าสำคัญที่ผลผลิตลดลง ได้แก่ ข้าวเปลือกเจ้า ทูเรียน ปาล์มหมัก และสุกร

ในเดือนก.ค. 57 คาดว่าดัชนีผลผลิตจะเพิ่มขึ้นโดยสินค้าสำคัญที่ออกสู่ตลาดมากในเดือนก.ค. ได้แก่ ปาล์มหมัก ลำไย มังคุด และล่องกอง

เกาะ : ชาวนเกษตร

เกาะ : ชาวนเกษตรประจำฉบับวัน พุธที่ 17 กรกฎาคม พ.ศ. 2557.....

นายสุวัฒน์ เทพอารักษ์ เลขาธิการ กปร. เปิดเผยว่า ศูนย์อำนวยการและประสานการพัฒนาพื้นที่ลุ่มน้ำปากพนัง อันเนื่องมาจากพระราชดำริ จ.นครศรีธรรมราช ได้เตรียมการรับเสด็จ สมเด็จพระเทพรัตนราชสุดาฯ สยามบรมราชกุมารี ที่จะเสด็จพระราชดำเนินทรงปฏิบัติพระราชกรณียกิจและทรงเยี่ยมราษฎรในพื้นที่โครงการพัฒนาพื้นที่ลุ่มน้ำปากพนังในช่วงเดือนกรกฎาคม 2557 นี้ จำนวน 4 พื้นที่ ประกอบด้วย 1. พื้นที่นาข้าว นาทุ่ง และป่าจาก ค.ชานาบก อ.ปากพนัง ซึ่งเป็นพื้นที่ที่มีการอยู่ร่วมกันของราษฎรในพื้นที่นี้เวลาน้ำจืด น้ำเต็ม และน้ำกร่อย จุดที่ 2 พระตำหนักประทับแรมอำเภอปากพนัง ค.หูล่อง อ.ปากพนัง จุดที่ 3 พื้นที่ป่าพรุเสม็ดขาว มูลนิธิชัยพัฒนา หมู่ที่ 11 ค.เกาะเกด อ.เชียรใหญ่ ณ บริเวณศาลหลวงต้นไทร และจุดที่ 4 พื้นที่ส่งเสริมการผลิตข้าวครบวงจรในพื้นที่ลุ่มน้ำปากพนัง ตามแนวพระราชดำริ บ้านอ่าวเคียน หมู่ที่ 7 ค.ชะเมา อ.ปากพนัง.....

จากการติดตามความก้าวหน้าการดำเนินงานในโครงการฯ ประจำปีงบประมาณ พ.ศ. 2557 ในด้านความคืบหน้าการปรับพื้นที่ห้วงงาน บริเวณศูนย์อำนวยการฯ เป็น พิพิธภัณฑ์ธรรมชาติที่มีชีวิต ของพื้นที่ลุ่มน้ำปากพนัง เพื่อเป็นแหล่งเรียนรู้ศึกษาดูงานของราษฎรในพื้นที่ 8 จังหวัดภาคใต้ นั้น หน่วยงานที่เกี่ยวข้องได้เร่งดำเนินการอย่างเต็มที่ และในช่วงต้นเดือนสิงหาคม 2557 สำนักงาน กปร.จะจัด นิทรรศการความสำเร็จของโครงการอันเนื่องมาจากพระราชดำริ เพื่อเฉลิมพระเกียรติพระบาทสมเด็จพระเจ้าอยู่หัว และสมเด็จพระนางเจ้าฯ พระบรมราชินีนาถ โดยจะนำ เกษตรกรในโครงการ ที่ประสบความสำเร็จ ไปเล่าประสบการณ์ให้ผู้ที่สนใจได้รับฟังเพื่อเป็นแบบอย่างและแรงบันดาลใจ พร้อมทั้งมีการนำผลิตภัณฑ์ต่าง ๆ ไปจัดแสดงและจำหน่ายให้แก่ผู้เข้าชมงานด้วย.....

ดร.ภูมิศักดิ์ ราศรี ผู้อำนวยการศูนย์ปฏิบัติการเศรษฐกิจการเกษตร สำนักงานเศรษฐกิจการเกษตร (สศก.) พร้อมด้วย ผศ.ดร.กัมปนาท เพ็ญสุภา รองคณบดีฝ่ายวิจัย ผอ.ศูนย์วิจัยเศรษฐศาสตร์ประยุกต์ มหาวิทยาลัยเกษตรศาสตร์ (มก.) ร่วมกันเปิดเผยว่า ศูนย์ติดตามและพยากรณ์เศรษฐกิจการเกษตร ได้วิเคราะห์ถึงการลงทุนภาคการเกษตรของไทยในอาเซียน ภายหลังการเปิดประชาคมอาเซียน ในปี 2558 จะเป็นโอกาสของธุรกิจไทยที่จะออกไปแสวงหาช่องทางการค้า และการลงทุนในประเทศเพื่อนบ้านโดยเฉพาะใน กัมพูชา ลาว เมียนมาร์และเวียดนาม ซึ่งเป็นประเทศที่มีพรมแดนอยู่ติดหรือใกล้เคียงกับไทย เป็นทั้งแหล่งทรัพยากรการผลิตที่สำคัญและตลาดขนาดใหญ่ ที่มีประชากรรวมกันทั้งอาเซียน ประมาณ 800 ล้านคน.

ปัญหาดินเค็มในภาคตะวันออกเฉียงเหนือ ครอบคลุมพื้นที่ประมาณ 11.5 ล้านไร่ โดยแพร่กระจายอยู่ตามพื้นที่นาในจังหวัดต่าง ๆ สำหรับพื้นที่ดินเค็มในสังกัดสำนักงานพัฒนาที่ดินเขต 3 มีพื้นที่ดินเค็มประมาณ 5 ล้านไร่ ซึ่งถือว่าเป็นพื้นที่ 1 ใน 2 ของพื้นที่ดินเค็มในภาคตะวันออกเฉียงเหนือ ปัญหาดินเค็มเป็นปัญหาสำคัญต่อการ



เด่นหน้าลุยขยายพื้นที่แก้ปัญหาดินเค็ม



ของสำนักงานพัฒนาที่ดินเขต 3 ตั้งแต่ปี 2548 จนถึงปัจจุบันได้ดำเนินการไปแล้วเป็นพื้นที่ 3,000 ไร่

โดยวิธีการแก้ไขปัญหาดินเค็มและลดการแพร่กระจายดินเค็ม ได้ดำเนินการในหลายรูปแบบ ทั้งนี้ขึ้นอยู่กับระดับความเค็มของดินในพื้นที่ กล่าวคือ ในพื้นที่ดินเค็มมากถึงเต็มจัด

ทำการเกษตร โดยเฉพาะข้าว เนื่องจากความเค็มมีผลกระทบต่อโดยตรงต่อการเจริญเติบโต และผลผลิตข้าว ซึ่งส่งผลให้รายได้ของเกษตรกรลดลง คุณภาพชีวิตของเกษตรกรไม่ดีเท่าที่ควร เกิดการย้ายถิ่นฐานเมื่อใช้ที่ดินทำกินไม่ได้

การแพร่กระจายดินเค็มเกิดขึ้นอย่างรวดเร็ว ก่อให้เกิดผลกระทบต่อธรรมชาติและสิ่งแวดล้อมอย่างรุนแรงได้ การเปลี่ยนแปลงการใช้ที่ดิน เช่น การตัดไม้ทำลายป่าบนพื้นที่เนินรับน้ำ เพื่อเปลี่ยนสภาพเป็นพื้นที่ปลูกพืชเศรษฐกิจ เช่น ไร่มันสำปะหลัง ปลูกอ้อย ส่งผลให้เกิดการเปลี่ยนแปลงสมดุลของน้ำในดินและความชื้นในดิน เมื่อถึงฤดูฝน น้ำใต้ดินเค็มในที่ลุ่มถูกยกกระด้นขึ้นใกล้ผิวดิน ทำให้เกิดการแพร่กระจายของดินเค็มเพิ่มขึ้นในพื้นที่ใช้ทำ ดังนั้นเพื่อเป็นการป้องกันและแก้ไขปัญหาดินเค็มที่เกิดขึ้น และทำให้เกิดความสำเร็จอย่างเป็นรูปธรรม ในการลดการแพร่กระจายพื้นที่ดินเค็มและฟื้นฟูสภาพพื้นที่ดินเค็ม ให้สามารถกลับมาใช้ประโยชน์ในการทำการเกษตรได้นั้น จะต้องมีการจัดทำกิจกรรมต่าง ๆ เพื่อควบคุมสมดุลของน้ำ ตั้งแต่พื้นที่เนินรับน้ำ จนถึงพื้นที่ให้น้ำ

นายอภิชาติ จงสถูล อธิบดีกรมพัฒนาที่ดิน กล่าวว่า กรมพัฒนาที่ดิน จึงได้จัดทำแผนแม่บทการพัฒนาพื้นที่ดินเค็มภาคตะวันออกเฉียงเหนือขึ้นเพื่อเป็นการรอบในการดำเนินงานแก้ไขปัญหาดินเค็ม และลดการแพร่กระจายดินเค็ม รวมทั้งการฟื้นฟูพื้นที่ดินเค็มให้สามารถนำไปใช้ประโยชน์เพื่อการเกษตรได้ โดยจัดให้มีกิจกรรมในทุก ๆ พื้นที่ เช่น พื้นที่เนินรับน้ำ จัดให้มีการปลูกไม้ยืนต้นโตเร็วที่เป็นไม้เศรษฐกิจ เพื่อเป็นการส่งเสริมพื้นที่ป่าและลดระดับน้ำใต้ดินเค็ม อย่างไรก็ตามจากการดำเนินการโครงการพัฒนาดินเค็ม



ใช้ระบบวิศวกรรมเข้ามาแก้ไขปัญหาโดยการขุดลอกคลองระบายเกลือ การปรับปรุงแปลงนาและทำทอลอดเพื่อระบายเกลือ สำหรับในพื้นที่ดินเค็มปานกลาง ใช้วิธีการปรับปรุงแปลงนาร่วมกับการปลูกไม้ยืนต้นโตเร็ว ส่วนในพื้นที่ดินเค็มน้อย ใช้วิธีการปรับปรุงแปลงนาร่วมกับการปลูกพืชปุ๋ยสด และในพื้นที่ที่มีศักยภาพการแพร่กระจายเกลือ ใช้วิธีการปลูกไม้ยืนต้นโตเร็ว เพื่อช่วยควบคุมระดับน้ำใต้ดิน

ตลอดระยะเวลา 10 กว่าปีที่ผ่านมา พิสูจน์ให้เห็นแล้วว่า ปัญหาดินเค็มสามารถแก้ไขและสามารถลดการแพร่กระจายดินเค็มได้ เกษตรกรสามารถใช้พื้นที่เพื่อทำการเกษตรได้ มีผลผลิตข้าวเพิ่มขึ้น และสภาพแวดล้อมดีขึ้น ดังนั้นจึงจะมีการขยายผลไปสู่พื้นที่ใกล้เคียง หรือขยายผลไปยังพื้นที่ที่ยังไม่ได้รับโครงการฯ เพื่อจะได้เป็นต้นแบบให้กับพื้นที่อื่น ๆ ต่อไป.

พัฒนาข้าวไทยด้วยวิถีสหกรณ์



ดร.กนก กติการ ที่ปรึกษากรมส่งเสริมสหกรณ์ เปิดเผยในระหว่างการแถลงข่าว เรื่องวิถีสหกรณ์ช่วยแก้ไขปัญหาและพัฒนาข้าวไทยได้อย่างไร ณ ห้องประชุม 226 กรมส่งเสริมสหกรณ์ เทเวศน์ กรุงเทพฯ เมื่อวันที่ 14 กรกฎาคม 2557

ดร.กนก กติการ ที่ปรึกษากรมส่งเสริมสหกรณ์ เปิดเผยในระหว่างการแถลงข่าว เรื่องวิถีสหกรณ์ช่วยแก้ไขปัญหาและพัฒนาข้าวไทยได้อย่างไร ณ ห้องประชุม 226 กรมส่งเสริมสหกรณ์ เทเวศน์ กรุงเทพฯ เมื่อวันที่ 14 กรกฎาคม 2557

ก่อนว่า พระราโชวาทจากพระบาทสมเด็จพระเจ้าอยู่หัว เรื่องทฤษฎีใหม่ นับเป็นสิ่งที่ยังสอดคล้องกับสภาพสังคมไทยเป็นอย่างยิ่ง เพราะทฤษฎีใหม่คือการพึ่งตนเอง ซึ่งก็คือหลักสหกรณ์นั่นเอง และทฤษฎีใหม่ก็ไม่ใช่เรื่องของไร่นาเพียงอย่างเดียว แต่ทฤษฎีใหม่คือ วิถีชุมชน หรือระบบคลัสเตอร์ เกษตรต้อง



ปลูกแบบนาข้าว

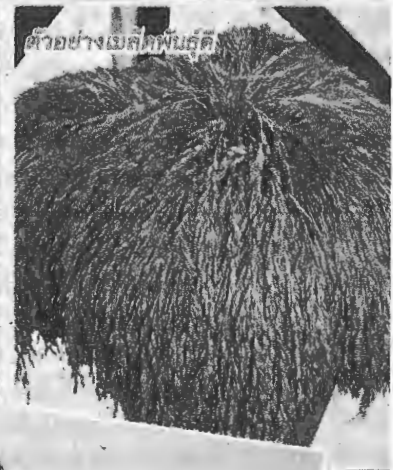

การเก็บเกี่ยวเพื่อใช้เป็นเมล็ดพันธุ์



จัดเก็บเกี่ยวเพื่อทำเมล็ดพันธุ์



ถึงแนวทางและวิธีการที่จะอาศัยวิถีสหกรณ์เข้ามาช่วยแก้ไขปัญหาและพัฒนาข้าวไทย โดยมีผู้แทนจากกรมการข้าว สำนักงานเศรษฐกิจการเกษตร และสหกรณ์จังหวัด และผู้บริหารกรมส่งเสริมสหกรณ์เข้าร่วมหรือ โดยใน

พึ่งตนเองเพื่อนำไปสู่ระบบเสรีนิยม

“จากที่ท่านอธิบดีได้มอบหมายให้ผมลงไปในพื้นที่ที่เกี่ยวข้องกับเรื่องของข้าว พบว่าในช่วงวิกฤติไปประทวนจากโครงการรับจำนำข้าว สหกรณ์ไม่กระทบเพราะสามารถช่วยเหลือตัวเองและสมาชิกสหกรณ์ได้ มีการช่วยเหลือซึ่งกันและกัน โดยให้สมาชิกสหกรณ์กู้เงินของสหกรณ์ไปใช้ก่อนภายใต้คราดอกเบี้ยเงินฝากที่ไม่ใช่เงินกู้ เหล่านี้คือประโยชน์ที่ได้รับจากระบบสหกรณ์ ในยามวิกฤติ” ดร.กนกกล่าว

สหกรณ์เข้ามาช่วยเหลือ อันสอดคล้องกับพระบรมราโชวาทของพระบาทสมเด็จพระเจ้าอยู่หัว คือการพึ่งตนเอง และพึ่งพาซึ่งกันและกัน ทั้งชุมชน แล้วนำไปสู่การขับเคลื่อนระบบการเกษตรของไทยทั้งระบบที่มีขบวนการสหกรณ์เป็นกลไก

เบื้องต้นจะดำเนินการเพื่อให้มีกระบวนการในการแก้ไขปัญหาและพัฒนาเกี่ยวกับข้าวทั้งระบบตั้งแต่ต้นน้ำถึงปลายน้ำ นับตั้งแต่เรื่องการผลิต การแปรรูปและการตลาด

ระบบสหกรณ์ เป็นระบบที่สมาชิกร่วมกันคิด ร่วมกันทำ และร่วมกันรับประโยชน์ มีความเอื้ออาทร ช่วยเหลือซึ่งกันและกัน นับเป็นพื้นฐานสังคม เศรษฐกิจที่ดีที่จะสามารถขับเคลื่อนสังคมไปข้างหน้าได้อย่างมั่นคง และระบบสหกรณ์นั้นนับเป็นประชาธิปไตยที่สมบูรณ์แบบ เพราะการดำเนินงานการใช้ชีวิตและการผลิตภายใต้เงื่อนไขของหลักการสหกรณ์นั้น นับเป็นแนวทางที่ครบถ้วน ทั้งระบบเศรษฐกิจสังคม และการเมือง และการบริหาร

โดยเรื่องการผลิตจะเริ่มตั้งแต่เมล็ดพันธุ์ โดยจะให้มีการเชื่อมโยงเครือข่ายแบบบูรณาการระหว่างเครือข่ายเมล็ดพันธุ์ข้าวที่ดีกับเครือข่ายผู้เพาะปลูก ไปจนถึงข้าวเปลือกและข้าวสาร จากนั้นก็เชื่อมโยงไปถึงเรื่องของการตลาด และระบบโลจิสติกส์แบบครบวงจร โดยเชื่อมโยงกันเป็นระบบ

ที่ปรึกษากรมส่งเสริมสหกรณ์ กล่าวเพิ่มเติมด้วยว่า ในตอนนี้สหกรณ์ได้เข้ามาช่วยเรื่องข้าว โดยเชื่อมโยงกับภาคเอกชนในการส่งออก มีกระบวนการจัดการที่ดีตั้งแต่ต้นจนจบ นับตั้งแต่เมล็ดพันธุ์ดี ข้าวเปลือกสมบูรณ์ ข้าวสารคุณภาพตรงตามความต้องการของตลาด ทั้งหมดดำเนินการอย่างเป็นระบบ และในช่วงที่ประเทศเกิดวิกฤติก็ได้อาศัยขบวนการ

ทางค่าน ดร.จุฬพล สงวนสิน อธิบดี กรมส่งเสริมสหกรณ์ เปิดเผยว่า ได้มีการพูดคุย

จะมีการค้นหาสหกรณ์ต้นแบบในทุกภาคของประเทศ โดยภาคเหนือจะเป็นสหกรณ์ในจังหวัดเชียงใหม่ ภาคตะวันออกเฉียงเหนือ เป็นสหกรณ์ในจังหวัดร้อยเอ็ด และจังหวัดนครราชสีมา ภาคกลางเป็นสหกรณ์ในพื้นที่จังหวัดพิจิตรและจังหวัดสุพรรณบุรี ภาคใต้เป็นสหกรณ์ในพื้นที่จังหวัดนครศรีธรรมราช จากนั้นก็จะมาทำ

แนวทางกำหนดยุทธศาสตร์ในการพัฒนาเพื่อให้เป็นไปในแนวทางเดียวกัน เพื่อแก้ไขปัญหาเรื่องข้าวทั้งระบบต่อไป

“เมื่อมีสหกรณ์นำร่องที่เป็นแบบอย่างก็จะให้สหกรณ์อื่น ๆ ได้เข้ามาเรียนรู้ แล้วนำไปประยุกต์ใช้ในพื้นที่ของตนเองต่อไป ซึ่งจะ

ก่อประโยชน์ให้กับพี่น้องชาวนาเป็นอย่างยิ่ง ตลอดถึงส่วนที่เกี่ยวข้องกับขบวนการผลิตข้าวได้นำเอาไปใช้ดำเนินการ ในส่วนของกรมส่งเสริมสหกรณ์นั้นก็จะเข้าไปส่งเสริมสนับสนุนอย่างเป็นรูปธรรมมากขึ้น โดยตอนนี้ก็มีโครงการที่เกี่ยวข้องกับเรื่องข้าวอยู่แล้วหลายโครงการ อาทิ โครงการการยกระดับการผลิตการจัดการเมล็ดพันธุ์ดีของสถาบันเกษตรกร โดยเฉพาะเมล็ดพันธุ์ข้าวมีถึง 75 สหกรณ์ ในพื้นที่ 37 จังหวัด ที่เข้าร่วมโครงการ โครงการให้สหกรณ์กู้ยืมเงินจากกองทุนพัฒนาสหกรณ์ วงเงินประมาณ 160 ล้านบาท ในอัตราดอกเบี้ยต่ำ ร้อยละ 1 ต่อปี เพื่อให้สมาชิกกู้ยืมไปลงทุนทำแปลงผลิตเมล็ดพันธุ์ดี จ้างนายให้แก่สหกรณ์ แล้วสหกรณ์ก็กระจายสู่สมาชิกสหกรณ์ทำการเพาะปลูกต่อไป” ดร.จุมพล กล่าว

นับเป็นสิ่งที่ดีที่จะทำให้การศึกษาวิจัยเมล็ดพันธุ์ดีที่เหมาะสมต่อการเพาะปลูกในพื้นที่แต่ละภูมิภาค ทั้งภูมิศาสตร์และภูมิสังคม ได้ช่วยให้เกษตรกรสามารถเข้าถึงเมล็ดพันธุ์ดีได้โดยง่าย อันจะก่อให้เกิดผลผลิตข้าวที่มีคุณภาพไม่น้อยกว่า 30,000 ตันต่อฤดูการเพาะปลูก คิดเป็นมูลค่าไม่น้อยกว่า 600 ล้านบาท ซึ่งในฤดูการผลิตปี 57 ผลจากการดำเนินงานในโครงการด้านเมล็ดพันธุ์ดีของกรมส่งเสริมสหกรณ์ คาดว่าจะทำให้ได้เมล็ดพันธุ์ดีกระจายสู่เกษตรกรนำไปปลูกในพื้นที่ได้ประมาณ 2 ล้านไร่ ได้ข้าวคุณภาพดีกว่าล้านตัน คิดเป็นมูลค่าไม่น้อยกว่าหมื่นล้านบาท.

ขยายผลโครงการพระราชดำริ พต.เร่งส่งเสริมคุณภาพชีวิตเกษตรกร-ลดละเลิกสารเคมี

นายปรีชา โพธิ์ปาน ผู้อำนวยการสำนักงานพัฒนาที่ดินเขต 12 เปิดเผยว่า กรมพัฒนาที่ดินมุ่งเน้นการนำผลสำเร็จของโครงการอันเนื่องมาจากพระราชดำริ มาขยายผลสู่พี่น้องเกษตรกรในพื้นที่และบริเวณใกล้เคียงมาโดยตลอด เช่น ศูนย์ศึกษาการพัฒนาพิกุลทอง อันเนื่องมาจากพระราชดำริ จ.นราธิวาส ที่ได้ดำเนินการฟื้นฟูดินเปรี้ยวจัดจนสามารถผลิตข้าวให้มีผลผลิตสูงขึ้นหรือกระทั่งตัวอย่างด้านการพัฒนาที่ดินเพื่อทำการเกษตรแบบผสมผสาน เกษตรทฤษฎีใหม่ ซึ่งสิ่งต่างๆ เหล่านี้ได้มีการเผยแพร่องค์ความรู้ผ่านเครือข่ายหมอดินอาสาที่มีอยู่ในพื้นที่ รวมทั้งส่งเสริมการรวมกลุ่มเกษตรกรใช้สารอินทรีย์ทดแทนสารเคมี เพื่อให้เกษตรกรมีที่ดินทำกินที่มีศักยภาพสามารถลดต้นทุนการผลิต สร้างรายได้ที่มั่นคง

การส่งเสริมเกษตรกรให้ลด ละ เลิกการใช้สารเคมีแล้วหันมาใช้สารอินทรีย์ที่สามารถผลิตได้เองนั้น เป็นภารกิจหลักที่กรมพัฒนาที่ดินดำเนินการมาอย่างต่อเนื่อง

แต่เมื่อมีนโยบายเมืองเกษตรสีเขียว ก็จะต้องทำให้การขับเคลื่อนงานดังกล่าวมีความเข้มข้นมากขึ้น แม้ว่าพื้นที่เกษตรภาคใต้ส่วนใหญ่จะเป็นของพารา ปาล์ม น้ำมัน ที่ไม่ค่อยมีการใช้สารเคมีมากนัก แต่สำหรับนาข้าวและพืชไร่ยังมีการพึ่งพาสารเคมีปริมาณมากซึ่งปัญหาที่พบเกิดจากเกษตรกรนิยมความสะดวกสบาย การใช้ปุ๋ยเคมีและสารเคมีมีขั้นตอนไม่ยุ่งยากแค่ไปซื้อมาแล้วฉีดพ่นก็เสร็จ แต่การทำปุ๋ยหมัก น้ำหมักชีวภาพอาจมีกระบวนการยุ่งยากทำให้เกษตรกรยังไม่ค่อยเข้าใจ

“ต้องยอมรับว่าเกษตรกรบางรายก็ทำการเกษตรแบบเคยชิน คือเคยทำมา

อย่างไรก็จะทำอย่างนั้น เปรียบการใช้เคมีมันสะดวกเหมือนการรับประทานอาหารสำเร็จรูปซึ่งมันง่ายสะดวกก็จริงแต่สารอาหารอาจไม่ดีตรงกันข้ามการทำปุ๋ยใช้เองถึงแม้จะยุ่งยากสักหน่อยแต่ประโยชน์มีมากมาย ดังนั้น กรมพัฒนาที่ดินจึงพยายามสร้างเครือข่ายหมอดินอาสา ซึ่งเป็นเกษตรกรเหมือนกันให้เป็นผู้ช่วยเจ้าหน้าที่กรมฯ ในการถ่ายทอดความรู้ พร้อมทั้งเป็นจุดสาธิตในเรื่องการทำปุ๋ยหมัก น้ำหมักชีวภาพ สวรสจับได้แมลงจากพืชสมุนไพร เพื่อเป็นแบบอย่างให้เกษตรกรรายอื่นได้เห็น เพื่อจะสามารถปรับเปลี่ยนความคิดหรือทัศนคติ ให้เขาเหล่านี้หันมาทำเกษตรแบบปลอดภัยมากขึ้น” นายปรีชา กล่าว

ประবাদผ้าไหม : ดร.จรัสชาดา กรรณสูต
ที่ปรึกษาสำนักราชเลขานุการ เป็นประธาน
เปิดการประกวดผ้าไหมทรงกึ่งพระราชทาน
การออกแบบชุดผ้าไหม และผลิตภัณฑ์
หม่อนไหมประจำปี 2557 ที่อาคาร
รัฐประศาสนภักดี (อาคารบี) ศูนย์ราชการ
แจ้งวัฒนะ เมื่อเร็วๆ นี้



เดินเครื่องล้างบาง 'โรคตายด่วน'

● เกษตราเคลื่อน 3 แผนฟื้นฟูอุตสาหกรรมกุ้ง

นายชวลิต ชูขจร ปลัดกระทรวงเกษตรและสหกรณ์ กล่าวว่า จากปัญหาการระบาดของโรคตายด่วน (EMS) ซึ่งส่งผลกระทบต่ออุตสาหกรรมกุ้งของไทยทั้งระบบ ทำให้ผลผลิตกุ้งทะเลจากการเพาะเลี้ยงลดลงจากปริมาณ 480,000 ตัน ในปี 2555 เหลือเพียง 256,000 ตัน ในปี 2556 กรมประมงจึงจัดทำโครงการเพื่อแก้ไขปัญหาการระบาดของกลุ่มอาการตายด่วนให้หมดไป รวมทั้งรักษาระดับการผลิตและการส่งออกกุ้งทะเลของไทยให้กลับคืนสู่สภาวะปกติ โดยคณะกรรมการความสงบแห่งชาติ (คสช.) มีมติอนุมัติในหลักการให้กรมประมงไปดำเนินการเรื่องดังกล่าว ภายในกรอบวงเงิน 16.095 ล้านบาท

ทั้งนี้ กรมประมงได้ดำเนินการปรับแผนการปฏิบัติงานและแผนการใช้จ่ายงบประมาณ ปี 2557 เพื่อมาดำเนินโครงการเร่งด่วน ในวงเงิน 16.095 ล้านบาท และจะขอสนับสนุนรายจ่ายจากงบกลางวงเงินอีก 80 ล้านบาท เพื่อดำเนินการใน 3 กิจกรรมสำคัญ ประกอบด้วย กิจกรรมที่ 1 การนำเข้าพ่อแม่พันธุ์และผลิตลูกพันธุ์กุ้งคุณภาพ โดยจะนำเข้าพ่อแม่พันธุ์กุ้งขาวจากต่างประเทศ ได้แก่ เอสไอเอส กวม



ชวลิต ชูขจร

ตัว ในอนาคต

กิจกรรมที่ 2 เพิ่มประสิทธิภาพระบบคัดกรอง ป้องกัน ฝึกระวังโรคกุ้งเพื่อยับยั้ง EMS ด้วยการเพิ่มศักยภาพห้องปฏิบัติการในการคัดกรอง ป้องกัน ฝึกระวังโรคกุ้งทะเล เพื่อให้บริการตรวจคัดกรองโรคกุ้งทะเลแก่เกษตรกร และเพิ่มศักยภาพบุคลากรเพื่อให้บริการตรวจวิเคราะห์และ

และไต่ป็น 1,500 คู่ พร้อมเร่งซ่อมแซมโรงเพาะฟักของกรมประมง 10 แห่ง เพื่อเลี้ยงขุนพ่อแม่พันธุ์และผลิตลูกพันธุ์กุ้งขาวคุณภาพให้แก่เกษตรกร ตลอดจนมุ่งหวังที่จะผลิตพ่อแม่พันธุ์กุ้ง 100,000

วินิจฉัยโรค EMS

กิจกรรมที่ 3 เพิ่มกำลังการผลิตหัวเชื้อจุลินทรีย์ ปม. 1 เพื่อฟื้นฟูแหล่งเลี้ยงกุ้งทะเล โดยเพิ่มกำลังการผลิตหัวเชื้อจุลินทรีย์ ปม. 1 สูตรผง สำหรับแจกจ่ายให้เกษตรกรทั่วประเทศ จำนวน 100,000 ซอง และจัดตั้งหน่วยผลิตหัวเชื้อจุลินทรีย์ ปม.1 สูตรน้ำในเขตพื้นที่ชายฝั่งทะเลทั่วประเทศ

นายชวลิต กล่าวต่อว่า กรมประมงเชื่อมั่นเป็นอย่างยิ่งว่า มาตรการต่างๆ ที่กรมฯ ได้วางไว้และจะเร่งดำเนินการต่อจากนี้ไป จะทำให้ปัญหาการระบาดของโรคตายด่วนในกุ้งทะเลของไทยคลี่คลายไปในแนวทางที่ดีขึ้น และสามารถช่วยให้เกษตรกรผู้เลี้ยงกุ้งรอดพ้นจากวิกฤติ EMS ได้ในเร็ววัน พร้อมสร้างความมั่นคงให้กับอุตสาหกรรมกุ้งของไทยเพื่อครองความเป็นผู้นำในตลาดการส่งออกกุ้งทะเลของโลกอีกครั้ง

สกย.ชมพอรอบรม เสริมแกร่งครูยาง ช่วยดูแลเกษตรกร

นายเชาว์ ทรงอาวุธ รองผู้อำนวยการสำนักงานกองทุนสงเคราะห์การทำสวนยาง (สกย.) กล่าวว่า สกย.ชมพร ได้จัดอบรมพัฒนาครูยางขึ้น เนื่องจากครูยางเป็นเสมือนตัวแทนของ สกย. ในการถ่ายทอดความรู้ให้แก่เกษตรกรชาวสวนยาง ดังนั้นการส่งเสริมและพัฒนาครูยางให้มีความรู้ ความเข้าใจเรื่องยางพาราเป็นอย่างดี มีความน่าเชื่อถือ จึงเป็นกระบวนการสำคัญ ที่สกย. กำลังเร่งดำเนินการ เพื่อพัฒนาศักยภาพจากเกษตรกรชาวสวนยาง เป็นครูยางให้มีประสิทธิภาพสูงสุด เพื่อช่วยเหลือและให้คำปรึกษาแก่เพื่อนเกษตรกรชาวสวนยางในพื้นที่

ดังนั้น สกย. จึงได้จัดอบรมพัฒนาองค์ความรู้ด้านยางพาราอย่างครบวงจร เพื่อให้ครูยางมีความรู้ ความสามารถในการทำหน้าที่แนะนำ ส่งเสริม การประกอบอาชีพการทําสวนยางแทนพนักงาน สกย. ได้ เพื่อให้สามารถถ่ายทอดความรู้ที่ถูกต้องให้แก่ชาวสวนยางรายอื่นๆ ได้เป็นอย่างดี โดยการอบรมดังกล่าวจะมุ่งเน้นให้ทราบถึงบทบาทหน้าที่ และภารกิจ ของครูยาง เนื่องจาก ในพื้นที่ จ.ชุมพร มีเกษตรกรผู้ประกอบอาชีพการทำสวนยางประมาณ 2,600 ราย โดยมีพื้นที่ปลูกยางรวมแล้วกว่า 32,000 ไร่ การคัดเลือกตัวแทนเกษตรกรชาวสวนยางจากแต่ละพื้นที่ เพื่อทำหน้าที่เป็นครูยาง รวมทั้งสิ้น 340 คน เพื่อจะได้เ้าความรู้ และความสามารถที่ได้พัฒนาไปถ่ายทอดตามบทบาท หน้าที่ ได้อย่างมีประสิทธิภาพต่อไป



คืบความสุข : นายสุรเดช เตียวตระกูล รองอธิบดีกรมพัฒนาที่ดิน พร้อมนายก่อเกียรติ จันทร์พิงสุข ผู้อำนวยการสำนักงานพัฒนาที่ดินเขต ๒ ร่วมพิธีเปิดงาน “กระทรวงเกษตรและสหกรณ์ร่วมใจ คืบความสุขสู่ประชาชน” ที่ สนามกีฬาหน้าแก่งจั้น กรมชลประทาน อ.ปากเกร็ด จ.นนทบุรี เมื่อเร็วๆ นี้

จัดคลินิกเกษตร4จังหวัด4ภาค เทิดพระเกียรติสมเด็จพระบรมฯ

นายโอฬาร พิทักษ์ อธิบดีกรมส่งเสริมการเกษตร เปิดเผยว่า กรมส่งเสริมการเกษตรเตรียมจัดงานโครงการคลินิกเกษตรเคลื่อนที่ในพระราชานุเคราะห์สมเด็จพระบรมโอรสาธิราชฯ สยามมกุฎราชกุมาร ระหว่างวันที่ 28-29 กรกฎาคม 2557 เพื่อเทิดพระเกียรติสมเด็จพระบรมโอรสาธิราชฯ เนื่องในโอกาสวันคล้ายวันพระราชสมภพ วันที่ 28 กรกฎาคม 2557 โดยกำหนดจัดพร้อมกัน 4 จังหวัด 4 ภาค ประกอบด้วย ภาคเหนือที่ สำนักงานองค์การบริหารส่วนจังหวัด (อบจ.) ลำปาง ภาคตะวันออกเฉียงเหนือที่ มหาวิทยาลัยเทคโนโลยีราชมงคลอีสาน วิทยาเขตสุรินทร์ จ.สุรินทร์ ภาคตะวันออกที่ สำนักงานอบจ.จันทบุรี และภาคใต้ที่ สหกรณ์สุราษฎร์ธานี จำกัด (CO OP) จ.สุราษฎร์ธานี

โดยภายในงานจะมีการเปิดให้บริการคลินิกเกษตรแบบครบวงจร อาทิ คลินิกดิน คลินิกพืช คลินิกข้าว คลินิกชลประทาน คลินิกประมง คลินิกปศุสัตว์

และการให้ความรู้เรื่องการแก้ไขปัญหาการเพาะปลูกเฉพาะพื้นที่ เช่น จ.ลำปาง เรื่อง การแก้ปัญหาผลผลิตสับปะรด จ.สุรินทร์ เรื่องการลดต้นทุนการผลิตด้วยเกษตรอินทรีย์วิถี จ.จันทบุรี เรื่องการบริหารจัดการไม้ผล และ จ.สุราษฎร์ธานี เรื่องการแก้ปัญหาโรคยางพารา นอกจากนี้ยังมีการจัดฝึกอบรมอาชีพหลักสูตรระยะสั้น การประกวดผลผลิตการเกษตร และอาหารหรือผลิตภัณฑ์แปรรูปโครงการสายใยรักแห่งครอบครัวฯ รวมทั้งเปิดโอกาสให้ประชาชนร่วมลงนามถวายพระพร สมเด็จพระบรมโอรสาธิราชฯ เนื่องในวันคล้ายวันพระราชสมภพ พร้อมชมนิทรรศการเทิดพระเกียรติ นิทรรศการสายใยรักแห่งครอบครัวฯ นิทรรศการเกษตรสมบูรณ์เพิ่มพูนสุขภาพ ตลอดจนจับจ่ายสินค้าคุณภาพจากกลุ่มแม่บ้านโครงการสายใยรักแห่งครอบครัว และกลุ่มวิสาหกิจชุมชนที่มาร่วมการออกร้านในราคาถูกลงกว่า 200 รายการ นอกจากนี้ยังมีกิจกรรมบันเทิงอื่นๆ อีกมากมาย

เกษตรฯ เร่งสร้างเครือข่ายกลุ่มแม่บ้าน

● โอฟาร พัทธ์ชัย อธิบดีกรมส่งเสริมการเกษตร เปิดเผยว่า กรมส่งเสริมการเกษตรให้ความสำคัญกับการเสริมสร้างการร่วมมือและประสานระหว่างกลุ่มแม่บ้านเกษตรกรมากขึ้น รวมทั้งการเพิ่มประสิทธิภาพการบริหารจัดการผลิต การแปรรูป และการตลาดกลุ่มแม่บ้านเกษตรกร และเลือกตั้งคณะกรรมการกลุ่มแม่บ้านเกษตรกรระดับประเทศชุดใหม่ ที่จะเป็นกลไกขับเคลื่อนให้เกิดการปฏิบัติเพื่อการพัฒนาของกลุ่มแม่บ้านเกษตรกรให้มีประสิทธิภาพและเกิดประสิทธิผล เกิดการเชื่อมโยงและประสานการทำงานร่วมกันในระดับต่างๆ อันจะนำไปสู่การพัฒนาที่ยั่งยืน ซึ่งจะเป็นประโยชน์ต่อการพัฒนาการเกษตรต่อไป

“ในระหว่างวันที่ 21-22 กรกฎาคมนี้ จะมีการจัดสัมมนาเชิงปฏิบัติการและเวทีเชื่อมโยงเครือข่ายผลิตภัณฑ์กลุ่มแม่บ้านเกษตรกรระดับประเทศ ณ ศูนย์เรียนรู้วิถีชีวิตภูมิปัญญาไทย สวรรค์บ้านนา จังหวัดบุรีรัมย์”

ธานี อ.ท่าม่วง จ.ลพบุรี เพื่อพัฒนากลุ่มแม่บ้านเกษตรกรให้มีศักยภาพ เกิดการเชื่อมโยงและประสานการทำงานร่วมกันในระดับต่างๆ อันจะนำไปสู่การพัฒนาที่ยั่งยืน ซึ่งจะเป็นประโยชน์ต่อการพัฒนาการเกษตรต่อไป”

อธิบดีกรมส่งเสริมการเกษตรกล่าวด้วยว่า การจัดสัมมนาครั้งนี้ จะนำไปสู่การพัฒนา กลุ่มแม่บ้านเกษตรกรให้ประสบความสำเร็จสู่ความเป็นสมาร์ท กรุป ที่มีความเข้มแข็งและสามารถพึ่งพากันเองได้ ที่สำคัญสามารถนำไปขยายผลการพัฒนาสู่กลุ่มแม่บ้านเกษตรกรในพื้นที่ได้อย่างเหมาะสม มีประสิทธิภาพและเกิดประสิทธิผลเป็นประโยชน์ต่อการพัฒนา ด้านการเกษตรต่อไป ทั้งนี้ สามารถสอบถามรายละเอียดเพิ่มเติมได้ที่ กองพัฒนาเกษตรกร กรมส่งเสริมการเกษตร โทร.0-2579-7545 ในวันและเวลาราชการ

จัดยิ่งใหญ่คลินิกเกษตรฯ 4 จังหวัด 4 ภาค เทิดพระเกียรติสมเด็จพระบรมฯ

นายโอฬาร พิทักษ์ อธิบดีกรมส่งเสริมการเกษตร เปิดเผยว่า กรมส่งเสริมการเกษตรเตรียมจัดงานโครงการคลินิกเกษตรเคลื่อนที่ในพระราชานุเคราะห์สมเด็จพระบรมโอรสาธิราชฯ สยามมกุฎราชกุมาร ระหว่างวันที่ 28-29 กรกฎาคม 2557 เพื่อเทิดพระเกียรติสมเด็จพระบรมโอรสาธิราชฯ เนื่องในวโรกาสวันคล้ายวันพระราชสมภพ วันที่ 28 กรกฎาคม 2557 โดยภายในงานจะมีการเปิดให้บริการคลินิกเกษตรในพระราชานุเคราะห์ฯ ประกอบด้วย คลินิกดิน คลินิกพืช คลินิกข้าว คลินิกชลประทาน คลินิกประมง คลินิกปศุสัตว์ คลินิกปศุสัตว์ คลินิกสหกรณ์ คลินิกกฎหมาย คลินิกยางพารา คลินิกหม่อนไหม และการให้ความรู้เรื่องการแก้ไขปัญหาเฉพาะพื้นที่ เช่น จ.ลำปาง เรื่อง การแก้ปัญหาผลผลิตส้มแปด จ.สุรินทร์ เรื่อง การลดต้นทุนการผลิตด้วยเกษตรอินทรีย์วิถีสุรินทร์ จ.จันทบุรี เรื่องการบริหารจัดการไม้ผล และ จ.สุราษฎร์ธานี เรื่องการแก้ปัญหาโรคยางพารา นอกจากนี้ยังมีการจัดฝึกอบรมอาชีพหลักสูตรระยะสั้น เพื่อเป็นอาชีพเสริมเพิ่มรายได้ในครัวเรือน รวมทั้งมีการประกวดผลผลิตการเกษตร และการประกวดอาหารหรือผลิตภัณฑ์แปรรูปโครงการสายใยรักแห่งครอบครัว



นายโอฬาร พิทักษ์

และประชาชน ได้ร่วมกันลงนามถวายพระพรสมเด็จพระบรมโอรสาธิราชฯ เนื่องในวันคล้ายวันพระราชสมภพ พร้อมชมนิทรรศการเทิดพระเกียรติ นิทรรศการสายใยรักแห่งครอบครัว นิทรรศการเกษตรสมบูรณ์เพิ่มพูนสุขภาพ ตลอดจนจับจ่ายสินค้าคุณภาพจากกลุ่มแม่บ้านโครงการสายใยรักแห่งครอบครัว และกลุ่มวิสาหกิจชุมชนที่สามารถรวมการออกร้าน พร้อมผลิตภัณฑ์แปรรูปจากผลผลิตทางการเกษตรที่มีทั้งอาหาร เครื่องดื่ม และเครื่องใช้ในชีวิตประจำวันในราคาถูกกว่า 200 รายการ “การจัดโครงการคลินิกเกษตรเคลื่อนที่ระดับประเทศครั้งนี้ นอกจากเกษตรกรและประชาชนที่มาร่วมงานจะได้รับบริการและองค์ความรู้ต่างๆ แล้ว ยังจะได้รับความบันเทิงอื่นๆ ที่จัดขึ้นมาเป็นการเฉพาะ ในแต่ละพื้นที่เพิ่มเติมอีกด้วย เช่น ความสนุกสนานจากการโชว์ Cover Dance และ B-boy ที่ จ.ลำปาง การแสดงของวงดุริยางค์ ทหารเรือ ที่ จ.จันทบุรี การแสดงมรดกศิลปวัฒนธรรม และการแสดงพื้นบ้าน ที่ จ.สุราษฎร์ธานี และ จ.สุรินทร์ ดังนั้นจึงอยากขอเชิญชวนเกษตรกรและประชาชนในพื้นที่ทั้ง 4 จังหวัด และที่อยู่ในพื้นที่ใกล้เคียง เดินทางมารับบริการและการถ่ายทอดองค์ความรู้ รวมทั้งร่วมกิจกรรมความบันเทิงในระหว่างวันที่ 28-29 กรกฎาคมนี้ให้ได้” อธิบดีกรมส่งเสริมการเกษตรกล่าว

ในงานนี้ได้เปิดโอกาสให้เกษตรกร

มกอช.ยกเครื่องมาตรฐานสินค้าเกษตรแช่เยือกแข็งป้อนตลาดโลก

มกอช.ยกเครื่องมาตรฐานสินค้าเกษตรแช่เยือกแข็งใช้อ้างอิงประเทศคู่ค้า ดักลินค้านำเข้าตกรวด ปกป้องผู้บริโภคในประเทศ คาดช่วยเสริมจุดขายป้อนตลาดโลก ดันยอดส่งออกพุ่งกว่า 1 แสนล้านบาท/ปี

นายสัตวแพทย์ศักดิ์ชัย ศรีบุญซื่อ เลขาธิการสำนักงานมาตรฐานสินค้าเกษตรและอาหารแห่งชาติ (มกอช.) เปิดเผยว่า สินค้าเกษตรแช่เยือกแข็งถือเป็นสินค้าส่งออกที่สำคัญของไทย ซึ่งสามารถนำรายได้เข้าประเทศเป็นจำนวนมาก ปีละไม่น้อยกว่า 100,000 ล้านบาท ปัจจุบันสินค้าดังกล่าวได้รับความนิยมจากผู้บริโภคภายในประเทศเพิ่มขึ้น เพราะเป็นสินค้าที่ให้ความสะดวกสบาย สามารถรับประทานได้ทันทีหลังผ่านกระบวนการให้ความร้อนในระยะเวลาสั้น อย่างไรก็ตาม เพื่อเป็นการควบคุมการผลิตสินค้าเกษตรแช่เยือกแข็งให้มีคุณภาพ และมีความปลอดภัยต่อผู้บริโภค มกอช.จึงได้จัดทำร่างมาตรฐานสินค้าเกษตรเรื่อง หลักเกณฑ์การปฏิบัติในการผลิตสินค้าเกษตรแช่เยือกแข็งขึ้น โดยอ้างอิงจากเอกสารของโคเด็กซ์ Code of Practice for the Processing and Handling of Quick Frozen Food (CAC/RCP 8-1976, revised 2008) โดยมีเนื้อหาครอบคลุมการผลิตสินค้าเกษตรแช่เยือกแข็งที่สำคัญ ได้แก่ สัตว์น้ำ เนื้อสัตว์ และผักผลไม้

ทั้งนี้ เพื่อใช้กำหนดวิธีการที่เหมาะสมในการผลิตสินค้าเกษตรแช่เยือกแข็งและควบคุมอุณหภูมิตลอดห่วงโซ่ความเย็น ซึ่งสามารถนำไปอ้างอิงกับประเทศคู่ค้าได้ ทั้งยังเป็นแนวปฏิบัติสำหรับผู้ประกอบการและผู้ส่งออกสินค้าแช่เยือกแข็ง นอกจากนี้ ยังเป็นเครื่องมือช่วยปกป้องผู้บริโภคภายในประเทศจากสินค้านำเข้าที่ไม่ได้มาตรฐาน ขณะเดียวกันยังช่วยเสริมจุดแข็งให้กับสินค้าเกษตรแช่เยือกแข็งของไทย

ให้สามารถแข่งขันได้ในตลาดโลกด้วย

เลขาธิการ มกอช.กล่าวอีกว่า คณะกรรมการมาตรฐานสินค้าเกษตรได้มีมติเห็นชอบให้จัดทำมาตรฐานนี้เป็นมาตรฐานบังคับ เนื่องจากมีปัจจัยสำคัญที่มีผลต่อความปลอดภัยและคุณภาพของผลิตภัณฑ์คือ อุณหภูมิ เพราะขบวนการแช่เยือกแข็งไม่สามารถทำลายจุลินทรีย์ได้เหมือนการให้ความร้อน การเพิ่มหรือการเปลี่ยนแปลงของอุณหภูมิผลิตภัณฑ์ อาจทำให้จุลินทรีย์บางชนิดเจริญเติบโตจนทำให้สินค้าไม่ปลอดภัย ถึงแม้ผลิตภัณฑ์จะต้องผ่านการให้ความร้อนก่อนรับประทาน แต่ความร้อนและระยะเวลาการให้ความร้อนไม่เพียงพอที่จะทำลายเชื้อจุลินทรีย์ที่เกิดขึ้นในผลิตภัณฑ์ที่มีปัญหาได้ และอุณหภูมิที่เปลี่ยนแปลงยังมีผลต่อผลึกน้ำแข็ง ซึ่งส่งผลต่อคุณภาพอาหาร และทำให้สินค้าไม่เป็นที่ต้องการของผู้บริโภคด้วย

“ร่างมาตรฐานหลักเกณฑ์การปฏิบัติในการผลิตสินค้าเกษตรแช่เยือกแข็ง มีขอบข่ายครอบคลุมหลักเกณฑ์การปฏิบัติสำหรับการผลิตสินค้าเกษตรแช่เยือกแข็งประเภทเนื้อสัตว์ และผลิตภัณฑ์จากสัตว์ สัตว์น้ำ ัญพืช ผักผลไม้และผลิตภัณฑ์ที่ใช้เป็นอาหารหรือเป็นวัตถุดิบสำหรับนำไปแปรรูป (further processing) เป็นอาหาร ยกเว้นไอศกรีม โดยครอบคลุมตั้งแต่การรับวัตถุดิบ การเตรียม การแปรรูป การจัดการ การเก็บรักษาจนถึงการขนส่ง ซึ่งขณะนี้ร่างมาตรฐานดังกล่าวได้ผ่านขั้นตอนรับความความคิดเห็นและข้อเสนอแนะจากผู้ที่เกี่ยวข้องทุกฝ่ายแล้ว อยู่ระหว่างปรับปรุงแก้ไขให้สมบูรณ์และเป็นที่ยอมรับ ก่อนเสนอให้กระทรวงเกษตรและสหกรณ์พิจารณาประกาศใช้เป็นมาตรฐานบังคับของประเทศต่อไป คาดว่า จะสามารถประกาศบังคับใช้ได้ภายในปี 2558” นายสัตวแพทย์ศักดิ์ชัยกล่าว.

สหกรณ์ร้านค้าไทยรายได้กว่า 6 พันล้านบาท

สหกรณ์ร้านค้าไทยรายได้กว่า 6 พันล้านบาท เพิ่มขึ้นจากปีก่อนกว่า 3 ร้อยล้านบาท หรือเพิ่มขึ้นร้อยละ 5.24 ปัจจุบันมีสมาชิกร้านค้า จำนวน 699,962 คน

นายวิณะโรจน์ ทรัพย์ส่งสุข อธิบดีกรมตรวจบัญชีสหกรณ์เปิดเผยว่า กรมตรวจบัญชีสหกรณ์ได้ให้ข้อมูลข่าวสารการเงินการบัญชีของสหกรณ์และกลุ่มเกษตรกรเป็นประจำทุกปี เพื่อให้รับทราบถึงภาวะเศรษฐกิจทางการเงินของสหกรณ์และกลุ่มเกษตรกร ซึ่งหากจะนำข้อมูลผลการดำเนินงานและฐานะการเงินที่รวบรวมได้จากสหกรณ์ร้านค้าทั่วประเทศ จำนวน 160 แห่ง พบว่า ตามทะเบียนทั้งสิ้น 257 แห่ง ลดลงจากปีก่อนร้อยละ 2.65 มีสมาชิกร้านค้า จำนวน 699,962 คน พบว่าในรอบปีสหกรณ์ดำเนินธุรกิจมีมูลค่าทั้งสิ้น 6,690.80 ล้านบาท เพิ่มขึ้นจากปีก่อน 367.12 ล้านบาท หรือเพิ่มขึ้นร้อยละ 5.81 โดยธุรกิจการจัดหาสินค้ามาจำหน่ายยังคงเป็นธุรกิจที่สหกรณ์เน้นดำเนินงานมากที่สุด มีมูลค่า 6,383.97 ล้านบาท หรือร้อยละ 95.41 ของมูลค่าธุรกิจรวมทั้งสิ้น ส่วนที่เหลือกระจายอยู่ในรูปแบบอื่นๆ การดำเนินงานของสหกรณ์ร้อยละ 89.37 สามารถสร้างกำไรสุทธิรวม 143 แห่ง จำนวน 232.18 ล้านบาท และสหกรณ์ที่ดำเนินการมีผลขาดทุน 17 แห่ง จำนวนเงิน 3.04 ล้านบาท

อธิบดีกรมตรวจบัญชีสหกรณ์ กล่าวอีกว่า สหกรณ์ร้านค้าทั่วประเทศมีทุนจดทะเบียนงานรวมทั้งสิ้น 2,632.44 ล้านบาท ซึ่งสหกรณ์ดำเนินการภายใต้เงินลงทุนที่ได้มาจากแหล่งเงินภายในสหกรณ์ 2,247.33 ล้านบาท หรือ ร้อยละ

85.37 ของทุนดำเนินการทั้งสิ้น ส่วนที่เหลือเป็นทุนดำเนินการที่มาจากแหล่งทุนภายนอก 385.11 ล้านบาท หรือร้อยละ 14.63 ของทุนดำเนินการ ทั้งนี้สหกรณ์ร้านค้าส่วนใหญ่ นำเงินถือไว้เป็นสภาพคล่องเงินสด และเงินฝากธนาคารมากที่สุดร้อยละ 38.55 ลงทุนในลูกหนี้สหกรณ์ร้อยละ 29.82 ลงทุนในที่ดิน อาคาร และอุปกรณ์ 12.57 ในสินค้าร้อยละ 11.41 ในหลักทรัพย์และตราสารหนี้ร้อยละ 6.81 ส่วนที่เหลือลงทุนในสินทรัพย์ที่ก่อให้เกิดรายได้ร้อยละ 2.86 นอกจากนี้ผลผลการดำเนินงานของสหกรณ์ก่อให้เกิดรายได้หลักจากการขายและให้บริการ รวมทั้งสิ้น 6,475.59 ล้านบาท มีรายได้เฉพาะธุรกิจ 12.07 ล้านบาท และรายได้อื่นๆ 143.10 ล้านบาท รวมรายได้ทั้งสิ้น 6,630.76 ล้านบาท เพิ่มขึ้นจากปีก่อน 330.44 ล้านบาท หรือร้อยละ 5.24

อย่างไรก็ตามสหกรณ์ร้านค้ามี 2 รูปแบบ คือ 1.รูปแบบปิด ซึ่งจะมีเฉพาะในกลุ่มสมาชิกในพื้นที่หรืออยู่ในหน่วยงานเดียวกัน เช่น มหาวิทยาลัย และ 2.แบบเปิด คือสหกรณ์ที่ให้บริการแก่สมาชิกทั่วไป ปัจจุบันมีการแข่งขันสูงมาก จัดตั้ง ห้างสรรพสินค้า รวมทั้งร้านค้าส่งและค้าปลีกขนาดใหญ่ที่กระจายออกไปอย่างรวดเร็ว ทำให้ความนิยมในระบบสหกรณ์ลดลง ส่งผลให้ร้านค้าสหกรณ์บางแห่งต้องหยุดกิจการถึงขั้นเลิกกิจการสหกรณ์ไป ดังนั้นสหกรณ์จำเป็นต้องสร้างความเข้มแข็งในขบวนการสหกรณ์ โดยจะต้องร่วมมือระหว่างสหกรณ์เชื่อมโยงธุรกิจสร้างเครือข่าย เพื่อให้สหกรณ์เป็นองค์กรที่มีความยั่งยืนต่อไปในอนาคต



อำนาจทางปกครอง...วิมล จันทร์โรทัย รองปลัดกระทรวงเกษตรและสหกรณ์ เป็นประธานในพิธี
เปิดโครงการฝึกอบรมหลักสูตร "การใช้อำนาจทางปกครองของนายทะเบียนสหกรณ์" โดยมี
ดร.จุมพล สงวนสิน อธิบดีกรมส่งเสริมสหกรณ์ ที่ รร.รอยัลริเวอร์

เร่งจ่ายเงินชาวสวนยาง

เสร็จสิ้นเดือน ก.ค.นี้

กรมส่งเสริมการเกษตรสั่งการเจ้าหน้าที่เร่งจัดสรรบัญชีรายชื่อเกษตรกรชาวสวนยางที่ขึ้นทะเบียนให้เสร็จภายในสิ้นเดือน ก.ค.นี้ ย้ำเกษตรกรต้องติดตามและตรวจสอบแก้ไขเอกสารของตนให้ถูกต้อง

นายไฉพร พิทักษ์ เปิดเผยว่า หลังจากคณะกรรมการความสงบแห่งชาติ (คสช.) ได้อนุมัติงบประมาณจำนวน 6,159.996 ล้านบาท เพื่อช่วยเหลือเกษตรกรผู้ปลูกยางพาราที่ขึ้นทะเบียนไว้และผ่านการตรวจสอบตามเงื่อนไขที่มีรายชื่อในบัญชีอยู่ 1,193,332 ครัวเรือน ซึ่งกรมส่งเสริมการเกษตรได้เร่งดำเนินการตรวจสอบเอกสารหลักฐานเพื่อยืนยันความถูกต้องของรายชื่อและกรรมสิทธิ์การถือครองที่ดินอย่างเคร่งครัด โดยความคืบหน้าในการดำเนินงานขณะนี้ กรมส่งเสริมการเกษตรได้ตรวจสอบยืนยันการออกใบรับ

รองให้เกษตรกร และขอเบิกเงินช่วยเหลือไป ที่สำนักงานประมาณเพื่อโอนให้ ธ.ก.ส. เพิ่มเต็มแล้ว 63,943 ครัวเรือน เป็นเงินช่วยเหลือที่พร้อมจ่ายให้เกษตรกร จำนวน 1,900.81 ล้านบาท และขณะนี้กรมส่งเสริมการเกษตรกำลังเร่งดำเนินการตรวจสอบเพื่อออกใบรับรองให้กับเกษตรกรที่ยังไม่ได้รับเงินช่วยเหลือ โดยจะทยอยจัดทำบัญชีรายชื่อส่งให้สำนักงานประมาณและ ธ.ก.ส. เพื่อขออนุมัติจัดสรรเงินให้ ธ.ก.ส. โดยเร็วที่สุดให้แล้วเสร็จภายในสิ้นเดือน ก.ค.นี้ และขณะนี้ คสช. เห็นชอบให้สำนักงานประมาณจ่ายเงินช่วยเหลือเกษตรกรดังกล่าวได้ ทั้งนี้ หาก ธ.ก.ส. ได้รับเงินก็จะสามารถจ่ายให้เกษตรกรได้ทันที

สำหรับเกษตรกรที่ได้ขึ้นทะเบียนไว้แล้ว แต่อยู่ในระหว่างการพิสูจน์สิทธิ์ที่ยังตกค้างอยู่

อีกจำนวน 19,044 ครัวเรือนนั้น กำลังอยู่ระหว่างเร่งตรวจสอบให้เสร็จสิ้นในภายในวันที่ 31 ก.ค. นี้ เพื่อให้กระทรวงเกษตรและสหกรณ์นำเรื่องเสนอ คสช. อีกครั้งก่อนวันที่ 15 ส.ค. นี้ เป็นเงินอีกกว่า 440 ล้านบาท ซึ่งเกษตรกรจะต้องคอยติดตาม และนำหลักฐานต่าง ๆ ที่เกี่ยวข้องกับการได้รับสิทธิ์ของท่านส่งให้สำนักงานเกษตรอำเภอที่ได้แจ้งขึ้นทะเบียนไว้โดยด่วนที่สุด เนื่องจากเจ้าหน้าที่จะต้องใช้เวลาในการดำเนินการพิจารณาตรวจสอบ/แก้ไขปรับปรุงข้อมูลของท่านให้แล้วเสร็จในทุกขั้นตอนภายในวันที่ 31 ก.ค.57 เพื่อที่จะนำไปเสนอ คสช. ได้ทันตามกำหนด

นายโอฬาร กล่าวต่อไปว่า เกษตรกรที่ผ่านการตรวจสอบและออกใบรับรองไปแล้ว แต่ยังไม่ได้รับเงินช่วยเหลือ ขอให้ติดตามความคืบหน้าในการจ่ายเงินจาก ธ.ก.ส. สาขา

และสำนักงานเกษตรอำเภอในพื้นที่ของท่าน และหากมีข้อขัดข้องในการโอนเงิน เนื่องจากเลขที่บัญชี/ชื่อนามสกุลไม่ถูกต้อง ให้รับนำเอกสารหลักฐานต่าง ๆ แจ้งให้สำนักงานเกษตรอำเภอดำเนินการแก้ไขโดยเร็ว

ส่วนเกษตรกรที่ยังไม่แจ้งเลขที่บัญชี ธ.ก.ส. หรือมีการเปลี่ยนแปลงบัญชีธนาคาร/ชื่อ/นามสกุล หัวหน้าครัวเรือนผู้รับสิทธิ์ ขอให้รีบติดต่อสำนักงานเกษตรอำเภอโดยด่วนที่สุด

ที่สำคัญที่สุด การเร่งจ่ายเงินในครั้งนี้เป็นการจ่ายให้เกษตรกรที่ขึ้นทะเบียนระหว่างวันที่ 4 กันยายน-15 ตุลาคม 56 และมีบัญชีรายชื่อในระบบแล้ว แต่ยังไม่ได้รับเงินช่วยเหลือเท่านั้น ซึ่งในปี 2557 นี้ กรมส่งเสริมการเกษตรยังไม่มี การรับขึ้นทะเบียนเกษตรกรผู้ปลูกยางพาราแต่อย่างใด

ก.ป่าไม้เดินหน้า 'โซนนิ่ง' ที่ดิน สปก. คืนผืนป่าอุดมสมบูรณ์ให้กับแผ่นดิน

ทnunจัดระเบียบพื้นที่ ส.ป.ก.นำมา หรือ ส.ป.ก.เข้าร่วมหารือเกี่ยวกับการหา พื้นที่ป่าเป็นป่าสมบูรณ์ กรมป่าไม้หรือ ส.ป.ก.หน่วยงานที่เกี่ยวข้องเร่งสานงานด้าน อนุรักษ์และฟื้นฟู พร้อม ดูแลชุมชน ด้วย การจัดทำโครงการพัฒนาคุณภาพชีวิตของ ชุมชนรอบป่า

นายธีรภัทร ประยูรสิทธิ อธิบดีกรม ป่าไม้ เปิดเผยภายหลังเรียกหน่วยงาน ที่ เกี่ยวข้อง ผอ.สำนักจัดที่ดินป่าไม้ ผอ. สำนักแผนงานและสารสนเทศ รวมถึง สำนักงานปฏิรูปที่ดินเพื่อเกษตรกรรม

หรือ ส.ป.ก.เข้าร่วมหารือเกี่ยวกับการหา พื้นที่ป่าเป็นป่าสมบูรณ์ กรมป่าไม้หรือ ส.ป.ก.หน่วยงานที่เกี่ยวข้องเร่งสานงานด้าน อนุรักษ์และฟื้นฟู พร้อม ดูแลชุมชน ด้วย การจัดทำโครงการพัฒนาคุณภาพชีวิตของ ชุมชนรอบป่า ส.ป.ก.และหน่วยงานของกรมป่าไม้ ได้ข้อ สู่เตรียมจัดทำร่างข้อตกลงความร่วมมือ ด้านการทำงานร่วมกันเพื่อการจัดการพื้นที่ และการโซนนิ่ง มีกิจกรรมการสำรวจ ข้อมูลการใช้ประโยชน์ที่ดินในพื้นที่ ส.ป.ก. การส่งมอบพื้นที่ป่าสมบูรณ์ที่ยังเหลือใน พื้นที่ ส.ป.ก.ให้กับกรมป่าไม้เพื่อนำไปใช้

เป็นประโยชน์ในการฟื้นคืนสภาพป่า และ เพิ่มพื้นที่ป่าให้กับประเทศ และให้เป็น สมบัติร่วมคืนของแผ่นดิน

ซึ่งนอกเหนือจากเรื่องของการโซนนิ่ง และจัดระเบียบพื้นที่ต่างๆ ในส่วนของ ส.ป.ก.และการฟื้นคืนสภาพป่าแล้ว กรม ป่าไม้ยังมีแนวคิดในการ จัดทำโครงการ พัฒนาคุณภาพชีวิตของชุมชนรอบป่า ซึ่ง จะขอความร่วมมือวิชาการอื่นๆ ตลอดจน จินเน้นการส่งเสริมการปลูกต้นไม้ตาม เงื่อนไข ในพื้นที่ ส.ป.ก.เพิ่มขึ้น" อธิบดี

กรมป่าไม้ กล่าว สำหรับแนวทางการอนุรักษ์และส่งเสริมพื้นที่ป่าที่ สปก.รับมอบไป และเป็น การร่วมมือระหว่างกรมป่าไม้และส.ป.ก.เป็นไป ตามนโยบาย ของคณะรักษาความสงบ แห่งชาติ หรือ คสช. ที่ให้กรมป่าไม้เพิ่ม ประสิทธิภาพดูแลรักษาป่าและบูรณาการ หน่วยงานที่เกี่ยวข้องแก้ไขปัญหาที่ดินป่า ไม้รวมถึงงานด้านการฟื้นฟู และเพิ่มพื้นที่ ป่าไม้ให้กับประเทศ

แฉดวงทรัพย์สินเกษตรกร

เกาะติดความเคลื่อนไหวแฉดวงเกษตรกรทรัพย์สินและสิ่งแวดลอมทั่วไทย...นสพ.บ้านเมือง ประจำวันพุธที่ 17 กรกฎาคม 2557... ● ชาวแรก...นายชวลิต ชูขจร ปลัดกระทรวงเกษตรและสหกรณ์ เปิดเผยภายหลังเป็นประธานมอบนโยบายการปฏิบัติงานให้กับสารวัตรเกษตรและปล่อยขบวนรถสารวัตรเกษตร เพื่อเป็นสัญลักษณ์การเริ่มต้นโครงการ



ตรวจพื้นที่ป่าสงวนแห่งชาติอุบลฯ...นายธีรภัทร ประยูรสิทธิ อธิบดีกรมป่าไม้ นำคณะสื่อมวลชนจากส่วนกลางลงพื้นที่ตรวจติดตามวิสัยทัศน์ปลูกพื้นที่ป่าสงวนแห่งชาติ โดยขึ้นเฮลิคอปเตอร์บินตรวจการปลูกป่าในเขตอุทยานแห่งชาติ อมกวนเหล็ก จ.สระบุรี พบพื้นที่ป่าสงวนแห่งชาติถูกบุกรุกพื้นที่เป็นบริเวณกว้าง

“ร่วมแรงร่วมใจ ป้อน ปริมาณ ปราบ ให้ได้ปัจจัยการผลิตที่ได้มาตรฐาน” ว่า การส่งเจ้าหน้าที่สารวัตรเกษตรออกตรวจสอบโรงงานผลิตปุ๋ย สารเคมีป้องกันกำจัดศัตรูพืช และเมล็ดพันธุ์พืช เพื่อตรวจให้ผู้ใช้ประกอบการผลิตปัจจัยการผลิตที่มีคุณภาพ เป็นการช่วยเหลือเกษตรกรให้ได้สินค้าที่มีคุณภาพแต่ราคาไม่สูงเกินไป อันนำไปสู่การลดต้นทุนการผลิตของเกษตรกรตามนโยบายของ คสช. ● เรื่องดีๆ...นายนิพนธ์ โชติบาล อธิบดีกรมอุทยานแห่งชาติ สัตว์ป่าและพันธุ์พืช กล่าวว่ “โครงการอันเนื่องมาจากพระราชดำริ และโครงการพัฒนาเพื่อความมั่นคงเฉพาะพื้นที่ เป็นโครงการที่มุ่งเน้นการพัฒนาและช่วยเหลือราษฎรในพื้นที่ทุรกันดารทั่วประเทศ ทั้งการพัฒนาคุณภาพชีวิต การบริหารทรัพยากรและอนุรักษ์สิ่งแวดล้อม การเสริมสร้างความมั่นคงของชาติ โดยหวังให้ราษฎรสามารถพึ่งตนเองได้ ทั้งนี้ผ่านภาคีการดำเนินงานตามโครงการนี้ของ กรมอุทยานฯ พบว่าเจ้าหน้าที่ส่วนใหญ่ยังมีความเข้าใจในทิศทางและกระบวนการดำเนินงานที่ยังไม่เป็นไปในทำนองเดียวกัน เช่น การจัดทำโครงการฯ การขอรับงบประมาณ การประสานงานกับหน่วยงานต่างๆ ทำให้การทำโครงการต่างๆ ไม่สำเร็จและบรรลุเป้าหมายเท่าที่ควร จึงมีความจำเป็นที่จะต้องให้เจ้าหน้าที่ได้มาร่วมประชุมเพื่อรับทราบแนวทางการปฏิบัติที่ถูกต้อง และแลกเปลี่ยนความคิดเห็นกันระหว่างเจ้าหน้าที่ปฏิบัติงานตามพื้นที่ต่างๆ ด้วย” ● นายดำรงดี จิระสุทัศน์ อธิบดีกรมวิชาการเกษตร เปิดเผยว่า กรมวิชาการเกษตรได้มอบหมายให้สำนักงานตลาดกลางยางพารานครศรีธรรมราช จังหวัดนครศรีธรรมราช เปิดตลาดซื้อขายยางแบบข้อตกลงส่งมอบจริง (Rubber Physical Forward Market) อย่างเต็มรูปแบบตั้งแต่วันที่ 7 กรกฎาคม 2557 เป็นต้นมา เพื่อเพิ่มช่องทางจำหน่ายผลผลิตยางพาราให้แก่เกษตรกรและสถาบันเกษตรกรผู้ผลิต และช่วยป้องกันความเสี่ยงจากความผันผวนของราคายางที่ปรับตัวขึ้นลงอย่างกะทันหัน โดยตลาดข้อตกลงส่งมอบจริงนี้มีศักยภาพรองรับการซื้อขายยางแผ่นรมควันชั้น 3 ได้วันละ 400 ตัน คิดเป็นมูลค่าประมาณ 20-25 ล้านบาท เนื่องจากมีข้อจำกัดเรื่องโกดังเก็บสินค้าและกำลังเจ้าหน้าที่ตรวจสอบคุณภาพยาง.... ● นายพิศาล พงศาพิชณ์ รองเลขาธิการสำนักงานมาตรฐานสินค้าเกษตรและอาหารแห่งชาติ (มกอช.) เปิด

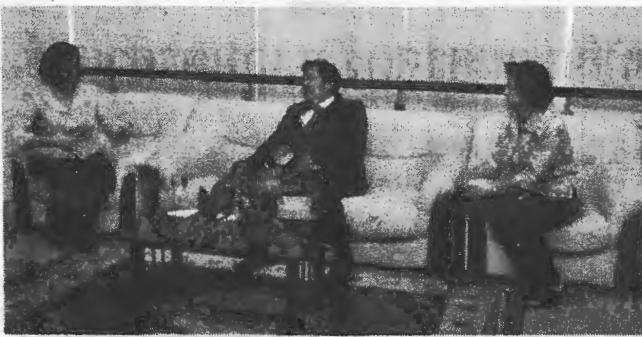

ประธานเปิดการประชุม... นายจตุพร บุรุษพัฒน์ อธิบดีกรมทรัพยากรน้ำ เป็นประธานเปิดการประชุมการทบทวนแผนแม่บทระบบชลประทานภาคกลางกรมทรัพยากรน้ำ เพื่อให้ผู้เข้าร่วมการประชุม ศึกษา วิเคราะห์ จัดทำรายละเอียดเกี่ยวกับแผนงานของสายงานต่างๆ ให้สอดคล้องกับหลักเกณฑ์ของสำนักงานคณะกรรมการข้าราชการพลเรือน

เผยว่า น้ำนมดิบเป็นสินค้าเกษตรที่ไทยมีศักยภาพการผลิตสูง โดยมีกำลังการผลิตไม่น้อยกว่า 3,000 ตัน/วัน จากศูนย์รวบรวมน้ำนมดิบ ประมาณ 200 ศูนย์ทั่วประเทศ ซึ่งทำการรวบรวมน้ำนมดิบป้อนเข้าสู่โรงงานแปรรูปผลิตภัณฑ์โรงงาน โดยเฉพาะนมพร้อมดื่ม ได้แก่ นมพาสเจอร์ไรซ์ และนม ยู.เอช.ที. อย่างไรก็ตาม เนื่องจากประเทศไทยตั้งอยู่ในเขตร้อนชื้น ผู้เลี้ยงโคนมส่วนใหญ่เป็นเกษตรกรรายย่อยกระจายอยู่ทุกภูมิภาค และน้ำนมดิบเป็นผลผลิตทางการเกษตรที่เน่าเสียได้ง่าย หากกระบวนการรวบรวมและลดอุณหภูมิของน้ำนมดิบไม่ถูกสุขลักษณะ จะส่งผลกระทบต่อคุณภาพและความปลอดภัยของน้ำนมดิบ.....● **นายธีรภัทร ประจวบสิทธิ อธิบดีกรมป่าไม้** ประธานการประชุมวางแผนมอบแนวทางการดำเนินงานด้านการป้องกันและปราบปรามการบุกรุกทำลายทรัพยากรป่าไม้ พร้อมด้วย **นายรัชฎา สุริยกุล ณ อยุธยา** นางเปรมพิมล ทิมพิทักษ์ **นายสมชัย มาเสถียร** รองอธิบดีกรมป่าไม้ **นายพฤษ์ โสโน** ผู้ตรวจราชการกรมป่าไม้ โดยมีผู้อำนวยการสำนักป้องกันรักษาป่าและควบคุมไฟป่า ผู้อำนวยการสำนัก

ด้านไม้ และหัวหน้าด้านไม้ ผู้อำนวยการส่วนป้องกันรักษาป่าและควบคุมไฟป่า สังกัดจัดตงการทรัพยากรป่าไม้ ที่ 1-13 และสำนักจัดการทรัพยากรป่าไม้ สาขา หัวหน้าสายตรวจปราบปรามการกระทำกฎหมายว่าด้วยการป่าไม้ทุกสาย และข้าราชการที่ประจำสายตรวจฯ เข้าร่วมรับฟังนโยบายในการบริหารจัดการ และแนวทางการปฏิบัติการกิจการป้องกันรักษาป่าจากภูมิภาคกว่า 200 นาย.....● **ปิดท้ายข่าว...กรมอุทยานฯ** กร้าว สมัคร ดอนนาบี ผอ.สำนักอุทยานแห่งชาติ การดำเนินการสรุปผลงานว่ากรมอุทยานฯ ให้มีการเบิกถอนโฉนดที่ไม่ถูกต้องในอุทยานสิรินาถ จำนวน 92 แปลง พื้นที่กว่า 1,000 ไร่ จะทยอยตรวจสอบและเพิกถอนโฉนดที่มีปัญหาให้เร็วที่สุด เจ้าของที่แท้จริงมีทั้งอดีตรัฐมนตรี อดีตผู้ว่าราชการจังหวัด ไม่ผิดตัวแน่นอนและเชื่อว่า คสช. คงมีหลายชื่ออยู่แล้ว เจ้าหน้าที่ที่ดิน อ.ดลาง ยังไม่ออกโฉนดให้ที่ดิน 3 แปลง เนื้อ 250 ไร่ ยอมรับที่ดินอุทยานสิรินาถออกโฉนดโดยไม่ถูกต้องแทบทั้งสิ้น...ช่วย.....● **ป่าไม้ไซร์กัน ตั้งหน่วยพิทักษ์ไพร พันทูจรีต นายธีรภัทร ประจวบสิทธิ อธิบดีกรมป่าไม้** จัดประชุมมอบนโยบายแก่ผู้อำนวยการส่วนป้องกันรักษาป่าไม้ และควบคุมไฟป่า หัวหน้าด้านป่าไม้ หัวหน้าสายตรวจป่าไม้ทั่วประเทศ เพื่อให้เป็นตามคำสั่งของคณะรักษาความสงบแห่งชาติ หรือ คสช. เพื่อปราบปรามหยุดยั้งการบุกรุกทรัพยากรป่าไม้ในพื้นที่เขตป่าสงวนแห่งชาติ ได้แต่งตั้งหน่วยเฉพาะกิจปราบปรามพิเศษหรือหน่วยเดนตาย มีทีมย่อย 7 ทีม จะปฏิบัติการสืบข้อมูลลับในการปฏิบัติของเจ้าหน้าที่ป่าไม้ว่ามีส่วนเกี่ยวข้องกับการทุจริตในหน้าที่หรือไม่ มีหัวหน้าทีมคือ **นายธีรภาพ ชีวธรรม** นักวิชาการป่าไม้ชำนาญการพิเศษ ซึ่งย้ายจากอุทยานสิรินาถที่มีการบุกรุกพื้นที่อุทยาน เป็นจำนวนหลาย 1,000 ไร่ ซึ่งนี้กำลังดำเนินการหรือถอนอยู่...อย่าทำแบบป่ากว่าตาชยิบก็แล้วกัน เดียวจะหาว่าไม่เตือน...อิอิ.....● **ขอแสดงความยินดี นายเจษฎา เงินทอง** เจ้าหน้าที่งานด้านป่าไม้อาวุโส คนดีมีฝีมือมาเป็นสำนักจัดการด้านป่าไม้ สมบัติผลัดกันชม.....● **แล้วพบกันใหม่พุธที่สัปดาห์หน้าครับ..กระพืม...**

ประเสริฐ ตะระลาน
Prasert_tarasan@yahoo.com

เตรียมแผนรื้อล้างบาง "โรคตายด่วน" ทั่วประเทศ หลัง คสช. อนุมัติงบประมาณ 96.095 ล้านบาท หวัง..ฟื้นอุตสาหกรรมกุ้งไทยทั้งระบบ



ชวลิต บุบจ

ปลัดกระทรวงเกษตรและสหกรณ์

นายชวลิต ชูขจร ปลัดกระทรวงเกษตรและสหกรณ์ กล่าวว่า จากปัญหาการระบาดของโรคตายด่วน (EMS) ได้ส่งผลกระทบต่ออุตสาหกรรมกุ้งของไทยทั้งระบบ โดยทำให้ผลผลิตกุ้งทะเลจากการเพาะเลี้ยงลดลงอย่างมาก จากปริมาณ 480,000 ตัน ในปี 2555 ลดเหลือเพียง 256,000 ตัน ในปี 2556 แม้ที่ผ่านมากรมประมงได้ดำเนินการติดตามสถานการณ์และแก้ไขปัญหาดังกล่าวอย่างใกล้ชิด แต่ก็สามารถแก้ไขปัญหาได้ในระดับหนึ่งเท่านั้น เนื่องจากยังขาดงบประมาณในการดำเนินการ ทั้งการจัดหาเครื่องมือวิทยาศาสตร์ในการตรวจวินิจฉัยโรค พ่อแม่พันธุ์กุ้งสำหรับการปรับปรุงพันธุ์ รวมถึงเจ้าหน้าที่ในการให้บริการเกษตรกร เพื่อตรวจคัดกรองโรคดังกล่าวออกจากระบบการผลิตอย่างต่อเนื่อง ดังนั้น กรมประมงจึงได้จัดทำโครงการแก้ไขปัญหาระบาดของโรคตายด่วนเพื่อควบคุมและลดความสูญเสียของสินค้ากุ้งทะเลจากกลุ่มอาการตายด่วน EMS ขึ้น เพื่อแก้ไขปัญหาการระบาดของกลุ่มอาการตายด่วนให้หมดไป รวมทั้งรักษาระดับการผลิต และการส่งออกกุ้งทะเลของไทยให้กลับคืนสู่สภาวะปกติ โดยได้ขออนุมัติงบประมาณจากรัฐบาลเมื่อเดือน พฤษภาคม 2556 ในวงเงิน 200 ล้านบาท เพื่อใช้ดำเนินการแก้ไขปัญหาการระบาดของ EMS ทั้งระบบ

ล่าสุด เมื่อวันที่ 24 มิถุนายน 2557 คณะรักษาความสงบแห่งชาติ (คสช.) ได้มีมติอนุมัติในหลักการให้กระทรวงเกษตรและสหกรณ์ โดยกรมประมงดำเนินการโครงการแก้ไขปัญหาระบาดของโรคตายด่วนเพื่อควบคุมและลดความสูญเสียของสินค้ากุ้งทะเลจากกลุ่มอาการตายด่วน EMS ภายในกรอบวงเงิน 16.095 ล้านบาท โดยให้ใช้จ่ายจากการปรับแผนปฏิบัติงานและแผนการใช้จ่ายงบประมาณ ภายใต้มาตรการเพิ่มประสิทธิภาพการใช้จ่ายงบประมาณรายจ่าย ประจำปีงบประมาณ 2557 มาดำเนินการก่อน หากไม่เพียงพอให้ขอรับการสนับสนุนงบประมาณรายจ่ายจากงบกลาง รายการเงินสำรองจ่ายเพื่อกรณีฉุกเฉินหรือจำเป็น สำหรับงบประมาณส่วนที่เหลือจากการอนุมัติให้จัดตั้งค่าของงบประมาณในปี 2558

ทั้งนี้ กรมประมงได้ดำเนินการปรับแผนการปฏิบัติงานและแผนการใช้จ่ายงบประมาณ ปี 2557 เพื่อมาดำเนินโครงการเร่งด่วน ในวงเงิน 16.095 ล้านบาทแล้ว และจะขอสนับสนุนรายจ่ายจากงบกลาง วงเงินอีก 80 ล้านบาท เพื่อดำเนินการใน 3 กิจกรรมสำคัญ ประกอบด้วย **กิจกรรมที่ 1** การนำเข้าพ่อแม่พันธุ์และผลิตลูกพันธุ์กุ้งคุณภาพ โดยจะนำเข้าพ่อแม่พันธุ์กุ้งจากต่างประเทศ ได้แก่ เอสไอเอส กวม และไต้หวัน จำนวน 1,500 คู่ พร้อมเร่งซ่อมแซมโรงเพาะฟักของกรมประมง 10 แห่ง เพื่อเลี้ยงขุนพ่อแม่พันธุ์และ

ผลิตลูกพันธุ์กุ้งขาวคุณภาพให้แก่เกษตรกร ตลอดจนมุ่งหวังที่จะผลิตพ่อแม่พันธุ์กุ้ง 100,000 ตัว ในอนาคต **กิจกรรมที่ 2** เพิ่มประสิทธิภาพระบบคัดกรอง ป้องกัน ฝ้าระวังโรคกุ้งเพื่อยับยั้ง EMS ด้วยการเพิ่มศักยภาพห้องปฏิบัติการในการคัดกรอง ป้องกัน ฝ้าระวังโรคกุ้งทะเล เพื่อให้บริการตรวจคัดกรองโรคกุ้งทะเลแก่เกษตรกร และเพิ่มศักยภาพบุคลากรเพื่อให้บริการตรวจวิเคราะห์และวินิจฉัยโรค EMS **กิจกรรมที่ 3** เพิ่มกำลังการผลิตหัวเชื้อจุลินทรีย์ ปม. 1 เพื่อฟื้นฟูแหล่งเลี้ยงกุ้งทะเล โดยเพิ่มกำลังการผลิตหัวเชื้อจุลินทรีย์ ปม. 1 สูตรผง สำหรับแจกจ่ายให้เกษตรกรทั่วประเทศ จำนวน 100,000 ชอง และจัดตั้งหน่วยผลิตหัวเชื้อจุลินทรีย์ ปม. 1 สูตรน้ำ ในเขตพื้นที่ชายฝั่งทะเลทั่วประเทศ

ปลัดกระทรวงเกษตรและสหกรณ์ กล่าวในตอนท้ายว่า กรมประมงเชื่อมั่นเป็นอย่างยิ่งว่า มาตรการต่างๆ ที่กรมฯ ได้วางไว้และจะเร่งดำเนินการต่อจากนี้ไป จะทำให้ปัญหาการระบาดของโรคตายด่วนในกุ้งทะเลของไทยคลี่คลายไปในแนวทางที่ดีขึ้น และจะสามารถช่วยให้เกษตรกรผู้เลี้ยงกุ้งรอดพ้นจากวิกฤติ EMS ได้ในเร็ววัน พร้อมสร้างความมั่นคงให้กับอุตสาหกรรมกุ้งของไทยเพื่อครองความเป็นผู้นำในตลาดการส่งออกกุ้งทะเลของโลกอีกครั้ง



ยกระดับ...ศูนย์รวบรวมน้ำนมดิบ

ประเทศไทย...มีศักยภาพการผลิตน้ำนมดิบวันหนึ่งไม่น้อยกว่า 3,000 ตัน...

...สินค้าเกษตรตัวนี้จะผ่านจากฟาร์มเกษตรกรสู่ศูนย์รวบรวม น้ำนมดิบ ราวๆ 200 แห่ง แล้ว ป้อนเข้าสู่โรงงานแปรรูปผลิตภัณฑ์ นมพร้อมดื่ม (พาสเจอร์ไรซ์ และ ยูเอชที) กว่า 75 โรงงานทั่วประเทศ

เกษตรกรผู้เลี้ยง โคนมส่วนใหญ่จะเป็นรายกระจายอยู่ทุกภูมิภาค ท่ามกลางสภาพภูมิอากาศร้อนชื้น น้ำนมดิบจึงหมั่นเหม็นต่อการเน่าเสีย และหากกระบวนการรวบรวมไม่ถูกสุขลักษณะอาจมีการปนเปื้อนเชื้อจุลินทรีย์จำนวนมากเข้าไปยังมีอัตราเสี่ยงสูง ทำให้ คุณภาพไม่เหมาะสมในการส่งต่อสู่ภาคอุตสาหกรรม...

สำนักงานมาตรฐานสินค้าเกษตรและอาหารแห่งชาติ (มกอช.) ...มีความตระหนักต่อปัญหาที่จะเกิดจึงพยายามตัดไฟแต่ต้นลมโดยจัดทำร่าง "มาตรฐานสินค้าเกษตรเรื่องการปฏิบัติที่ดีสำหรับศูนย์รวบรวมน้ำนมดิบ" ขึ้น เพื่อสร้างแนวทางดำเนินการที่ดีแก่ผู้ผลิต

คุณพิศาล พงศาพิชณ์ รองเลขาธิการ มกอช. บอกเกี่ยวกับเรื่องนี้ว่า...การรวบรวมน้ำนมดิบเป็นขั้นตอนสำคัญในห่วงโซ่การผลิตของอุตสาหกรรมนมในประเทศ จึงต้องคำนึงถึงความปลอดภัยในขั้นตอนนี้ เพื่อ ค้ำครองผู้บริโภค...

...มาตรฐานสินค้าเกษตรฉบับนี้จะเป็นแนวทางปฏิบัติให้กับศูนย์รวบรวมน้ำนมดิบของสหกรณ์และศูนย์ฯของเอกชน ได้น้ำนมดิบคุณภาพสูงป้อนเข้าสู่โรงงานที่มีคุณภาพสูงและปริมาณเพิ่มขึ้น ทั้งยังช่วยลดความสูญเสียในการผลิตและเพิ่มความเชื่อมั่นให้กับผู้บริโภค...

"...ร่างมาตรฐานสินค้าเกษตรเรื่องการปฏิบัติที่ดีสำหรับศูนย์รวบรวมน้ำนมดิบ ได้ผ่านการพิจารณาจากคณะกรรมการวิชาการพิจารณามาตรฐานสินค้าเกษตรแล้ว..."

...ขณะนี้อยู่ระหว่างเปิดรับฟังข้อคิดเห็นและข้อเสนอแนะจากผู้เกี่ยวข้อง ทั้งภาครัฐและเอกชน เพื่อจะได้ปรับปรุงและแก้ไขร่างมาตรฐานนี้ให้สมบูรณ์และเป็นที่ยอมรับ' ก่อนผลักดันให้ประกาศใช้เป็นมาตรฐานบังคับของประเทศต่อไป..."

คาดว่า จะประกาศใช้มาตรฐานนี้อย่างเป็นทางการได้ในปีหน้า (2558)...!!

ซึ่งจะครอบคลุมไปถึง...ผู้ขายผลิตภัณฑ์ที่มีแหล่งกำเนิดจากสัตว์ในการรักษาคุณภาพน้ำนมดิบเป็นการลดความเสี่ยงการปนเปื้อนเชื้อจุลินทรีย์และสารเคมี เพื่อให้ได้วัตถุดิบจากต้นน้ำมีคุณภาพและถูกสุขลักษณะ...

ปัจจุบัน...จะเป็น แรงกระตุ้นให้คนไทยหันมาบริโภคนมเพิ่มขึ้นในอนาคต...!!