



สรุปหัวข้อข่าวด้านการเกษตรที่สำคัญ นสพ.ประจำวันที่ 14 ตุลาคม 2559

เรื่อง	สื่อ
1. ในหลวง'สวรรคต พสกนิกรไทยอาลัยทั้งแผ่นดิน...	เดลินิวส์
2. พัฒนาภาคออมทรัพย์เข้มแข็ง กสส.จัดเรตติ้งยกระดับความน่าเชื่อถือ...	สยามรัฐ
3. ภาพข่าว: ยินดีน้ำเข้า	คม ชัด ลึก
4. เปิด'ห้วยฮ่องไคร้'ให้โลกรับรู้พระอัจฉริยภาพในหลวง'ด้านน้ำ	คม ชัด ลึก
5. ส่งกรมชลประทานระบายน้ำช่วยชาวนา	โพสต์ทูเดย์
6. ภาพข่าว: สังคมสยามรัฐ: เตรียมจัดประชุม	สยามรัฐ
7. ไทยรุกเจรจาพม่าร่วมทุนทำประมง ส่งออกเฮ!	แนวหน้า
8. ไทย-ญี่ปุ่นเร่งหารือพัฒนาเกษตรหนุนกลุ่มอาหาร-แปรรูปยางพารา	มติชน
9. คอลัมน์ ดินน้ำลมป่า: แนวทางปรับปรุงดินเพื่อเพาะปลูกหลังน้ำท่วม	เดลินิวส์
10. คอลัมน์ ท้นประเด็น: กรมการข้าว เร่งถอดบทเรียนนาแปลงใหญ่ 300 แห่ง	ผู้จัดการรายวัน
11. โครงการหลวง 'ซังห้วยมัน'น้ำพระทัยจากพ่อ..สู่เกษตรกร	เดลินิวส์
12. เกษตรหลวงอ่างช้างจากแหล่งปลูกฝิ่นสูงงานวิจัยเพื่อชาวเขา	เดลินิวส์
13. ไทยพันวิฤติ ด้วยศาสตร์พระราชา	เดลินิวส์

เสด็จสู่สวรรคาลัย...ศูนษ์ร่วมใจของชาวไทยทั้งชาติ



เดลินิวส์

Daily News
Circulation: 810,000
Ad Rate: 2,200

Section: First Section/หน้าแรก

วันที่: ศุกร์ 14 ตุลาคม 2559

ปีที่: - ฉบับที่: 24473

Col.Inch: 1,272.15 Ad Value: 2,798,730

หัวข้อข่าว: 'ในหลวง'สวรรคต พสกนิกรไทยอาลัยทั้งแผ่นดิน นายกฯเข้าเฝ้าฯสมเด็จพระบรมฯ (ต่อ1)

หน้า: 1(เต็มหน้า), 2, 3, 7, 10, 11, 12, 15, 16

PRValue (x3): 8,396,190 คลิป: สีสี่

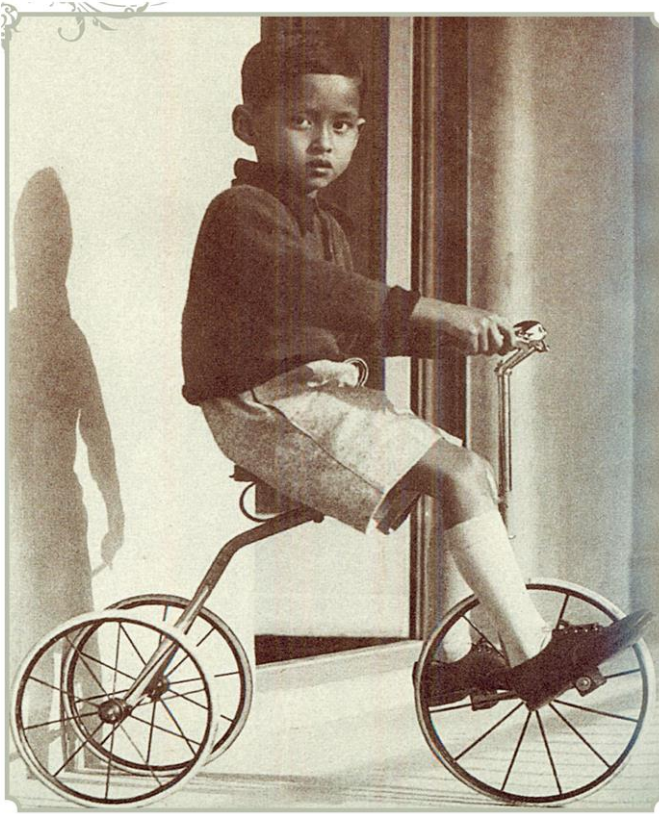

รหัสข่าว: C-161014004019 (14 ต.ค. 59/05:52)

หน้า: 2/10

iQNewsAlert

บริษัท อินโฟเคสท์ จำกัด 888/178 อาคารมหาทุนพลาซ่า ชั้น 17 ถนนเพลินจิต แขวงลุมพินี เขตปทุมวัน กรุงเทพฯ 10330
โทร. 0-2253-5000, 0-2651-4700 แฟกซ์. 0-2253-5001, 0-2651-4701 อีเมล: help@iqnewsalert.net

ดวงไทยน้อมส่งเสด็จสู่สวรรคาลัย



เดลินิวส์

Daily News
Circulation: 810,000
Ad Rate: 2,200

Section: First Section/หน้าแรก

วันที่: ศุกร์ 14 ตุลาคม 2559

ปีที่: - ฉบับที่: 24473

Col.Inch: 1,272.15 Ad Value: 2,798,730

หัวข้อข่าว: 'ในหลวง'สวรรคต พสกนิกรไทยอาลัยทั้งแผ่นดิน นายกฯเข้าเฝ้าฯสมเด็จพระบรมฯ (ต่อ1)

หน้า: 1(เต็มหน้า), 2, 3, 7, 10, 11, 12, 15, 16

PRValue (x3): 8,396,190 คลิป: สีสี่



รหัสข่าว: C-161014004019 (14 ต.ค. 59/05:52)

หน้า: 4/10

เดลินิวส์

Daily News
Circulation: 810,000
Ad Rate: 2,200

Section: First Section/หน้าแรก

วันที่: ศุกร์ 14 ตุลาคม 2559

ปีที่: - ฉบับที่: 24473

Col.Inch: 1,272.15 Ad Value: 2,798,730

หัวข้อข่าว: 'ในหลวง'สวรรคต พสกนิกรไทยอาลัยทั้งแผ่นดิน นายกฯเข้าเฝ้าฯสมเด็จพระบรมฯ (ต่อ1)

หน้า: 1(เต็มหน้า), 2, 3, 7, 10, 11, 12, 15, 16

PRValue (x3): 8,396,190 คลิป: สีสี่



พสกนิกรชาวไทยข้มถวายอาลัย



เดลินิวส์

Daily News
Circulation: 810,000
Ad Rate: 2,200

Section: First Section/หน้าแรก

วันที่: ศุกร์ 14 ตุลาคม 2559

ปีที่: - ฉบับที่: 24473

Col.Inch: 1,272.15 Ad Value: 2,798,730

หัวข้อข่าว: 'ในหลวง'สวรรคต พสกนิกรไทยอาลัยทั้งแผ่นดิน นายกษเข้าเฝ้าฯสมเด็จพระบรมฯ (ต่อ1)

หน้า: 1(เต็มหน้า), 2, 3, 7, 10, 11, 12, 15, 16

PRValue (x3): 8,396,190 คลิป: สีสี่



รหัสข่าว: C-161014004019 (14 ต.ค. 59/05:52)

หน้า: 7/10

เดลินิวส์

Daily News
Circulation: 810,000
Ad Rate: 2,200

Section: First Section/หน้าแรก

วันที่: ศุกร์ 14 ตุลาคม 2559

ปีที่: - ฉบับที่: 24473

Col.Inch: 1,272.15 Ad Value: 2,798,730

หัวข้อข่าว: 'ในหลวง'สวรรคต พสกนิกรไทยอาลัยทั้งแผ่นดิน นายกฯเข้าเฝ้าฯสมเด็จพระบรมฯ (ต่อ1)

หน้า: 1(เต็มหน้า), 2, 3, 7, 10, 11, 12, 15, 16

PRValue (x3): 8,396,190 คลิป: สีสี่



รหัสข่าว: C-161014004019 (14 ต.ค. 59/05:52)

หน้า: 8/10

iQNewsAlert™

บริษัท อินโฟเคสต์ จำกัด 888/178 อาคารมหาทพทราซ่า ชั้น 17 ถนนเพลินจิต แขวงลุมพินี เขตปทุมวัน กรุงเทพฯ 10330
โทร. 0-2253-5000, 0-2651-4700 แฟกซ์. 0-2253-5001, 0-2651-4701 อีเมล: help@iqnewsalert.net

เดลินิวส์

Daily News
Circulation: 810,000
Ad Rate: 2,200

Section: First Section/หน้าแรก

วันที่: ศุกร์ 14 ตุลาคม 2559

ปีที่: - ฉบับที่: 24473

Col.Inch: 1,272.15 Ad Value: 2,798,730

หัวข้อข่าว: 'ในหลวง'สวรรคต พสกนิกรไทยอาลัยทั้งแผ่นดิน นายกษเข้าเฝ้าฯสมเด็จพระบรมฯ (ต่อ1)

หน้า: 1(เต็มหน้า), 2, 3, 7, 10, 11, 12, 15, 16

PRValue (x3): 8,396,190 คลิป: สีสี่



แกะชุดกรวย
นครสวรรค์

รหัสข่าว: C-161014004019 (14 ต.ค. 59/05:52)

หน้า: 9/10

iQNewsAlert™

บริษัท อินโฟเคสท์ จำกัด 888/178 อาคารมหาทพทพลาซ่า ชั้น 17 ถนนเพลินจิต แขวงลุมพินี เขตปทุมวัน กรุงเทพฯ 10330
โทร. 0-2253-5000, 0-2651-4700 แฟกซ์. 0-2253-5001, 0-2651-4701 อีเมล: help@iqnewsalert.net

๑ สถิติตดวงใจไทยทั่วหล้า น้อมสรงเสด็จสู่สวรรคาลัย

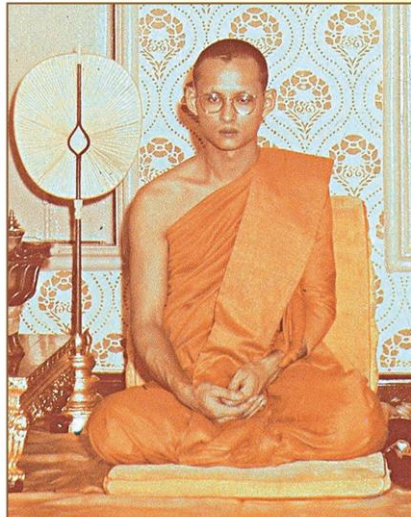

■ กสส.จัดเรตติ้งยกระดับความน่าเชื่อถือชวบนการสหกรณ์

พัฒนาภาคออมทรัพย์เข้มแข็ง

กรมส่งเสริมสหกรณ์ จับมือชุมนุมสหกรณ์ออมทรัพย์แห่งประเทศไทย จำกัด พัฒนาศักยภาพออมทรัพย์สู่ความเข้มแข็ง เป็นกำลังสำคัญพัฒนาฐานรากของประเทศ ย้ายดีทอล์กธรรมาภิบาลบริหารงาน พร้อมเร่งจัดเรตติ้งสหกรณ์ ยกระดับความน่าเชื่อถือ

นายทพริ : ดร.วิณะโรจน์ ทรัพย์ส่งสุข อธิบดีกรมส่งเสริมสหกรณ์ เป็นประธาน เปิดการฝึกอบรมและมอบวุฒิบัตร โครงการฝึกอบรม หลักสูตร “ผู้บริหารสหกรณ์ออมทรัพย์ระดับสูง” รุ่นที่ 5 จัดโดยชุมนุมสหกรณ์ออมทรัพย์แห่งประเทศไทย จำกัด (ชสอ.) ณ โรงแรมริชมอนด์ ถนนรัตนาธิเบศร์ จังหวัดนนทบุรี

ดร.วิณะโรจน์ กล่าวว่า ในโอกาสนี้ ได้เน้นย้ำผู้บริหารสหกรณ์ออมทรัพย์ นำหลักธรรมาภิบาลมาใช้ในการบริหารงานควบคู่กับการพัฒนาตนเองให้มีความรู้ความสามารถ รู้เท่าทันธุรกรรมต่างๆ เพื่อพัฒนาภาคออมทรัพย์ ซึ่งเป็นสหกรณ์ประเภทหนึ่งที่มีทุนดำเนินงาน 3 ใน 4 ของสหกรณ์ทั่วประเทศ ปัจจุบันชวบนการสหกรณ์มีทุนดำเนินงาน 2.4 ล้านล้านบาท อยู่ในภาคออมทรัพย์ 1.8 ล้านล้านบาท ถือเป็นภาคที่สำคัญ หากภาคสหกรณ์ออมทรัพย์มีความเข้มแข็ง เชื่อว่าการเข้ามาช่วยเหลือสหกรณ์ภาคอื่นๆ เช่น ด้านเงินทุน การให้คำแนะนำเรื่องการเงิน จะเป็นประโยชน์อย่างยิ่งกับสหกรณ์ภาคอื่นๆ ในประเทศไทย ทั้งนี้ กรมส่งเสริมสหกรณ์ จะร่วมบูรณาการกับชุมนุมสหกรณ์ออมทรัพย์แห่งประเทศไทย จำกัด ช่วยกันดูแลเรื่องเงินทุนให้มีความเข้มแข็งเพิ่มมากขึ้น ซึ่งพลเอกฉัตรชัย สาริกัลยะ รัฐมนตรีว่าการกระทรวงเกษตรและสหกรณ์ ได้เน้นย้ำเรื่องการบูรณาการความร่วมมือการทำงานในภาคสหกรณ์ เพราะภาคสหกรณ์เป็นกำลังหลักในการพัฒนาฐาน

รากของประเทศทั้งด้านเศรษฐกิจและสังคม ให้มีความเข้มแข็ง

“ภาพสหกรณ์ออมทรัพย์และสหกรณ์เครดิตยูเนียนที่ผ่านมา เป็นภาพที่มีความกังวล สหกรณ์หลายแห่งทำให้ภาพสหกรณ์ออมทรัพย์ และสหกรณ์เครดิตยูเนียนเสีย ปัจจุบันสิ่งที่กรมส่งเสริมสหกรณ์ กำลังขับเคลื่อนร่วมกับภาคออมทรัพย์ คือ การสร้างภาพธรรมาภิบาล ความโปร่งใส ให้เกิดขึ้น การสร้างความรู้ความเข้าใจแก่ผู้บริหารเรื่องธุรกิจ การเงินได้อย่างชัดเจน ทุกวันนี้โลกมีความก้าวหน้า และมีความเสี่ยงสูง รวมทั้งสมาชิกสหกรณ์ จะต้องมีความรู้ ความเข้าใจ ในความเป็นสหกรณ์ ถ้าสมาชิกสหกรณ์ไม่รู้ตัวตนของตัวเองไม่รู้สหกรณ์คืออะไร หรือเป็นสมาชิกไปเพื่ออะไร เป็นเรื่องที่น่าอันตราย”

ดร.วิณะโรจน์ กล่าวว่า ที่ผ่านมา ได้ดำเนินการให้ความรู้สมาชิก ในการกำกับดูแลสหกรณ์ให้เดินไปตามกฎหมาย สร้างระบบดูแลสหกรณ์ โดยปีงบประมาณ 2560 กรมส่งเสริมสหกรณ์ ได้จัดทำโครงการสร้างระบบคุ้มครองทางการเงินแก่สหกรณ์ออมทรัพย์ (เชื่อมโยงข้อมูลทางการเงิน) เพื่อให้เป็นโครงข่ายเดียวกัน และเกิดระบบของการเตือนภัย ซึ่งไม่ได้มุ่งหวังที่จะบังคับหรือกำกับสหกรณ์ แต่เพียงต้องการให้สหกรณ์รู้ตัวตนในการทำงาน โดยมีเจ้าหน้าที่ภาครัฐเข้าไปเป็นพี่เลี้ยง แต่สิ่งหนึ่งที่จะช่วยได้คือ ฐานข้อมูลที่ถูกต้อง และเป็นปัจจุบัน คิดว่าจะวางโครงข่ายเชื่อมโยงข้อมูลทางการเงินระหว่างสหกรณ์ กับผู้กำกับสหกรณ์ เพื่อให้มีการแจ้งเตือนให้ถูกต้อง รวมทั้งจัดทำโครงการสหกรณ์สีขาวด้วยธรรมาภิบาลในสหกรณ์ (Cooperative Governance) โดยรณรงค์ให้สหกรณ์มีธรรมาภิบาล พร้อมประเมินผล และมอบรางวัลให้กับสหกรณ์

ขับเคลื่อนธรรมาภิบาล เพื่อสร้างความภูมิใจให้กับสหกรณ์ ซึ่งรัฐมนตรีว่าการกระทรวงเกษตรและสหกรณ์ ได้มีการสั่งการให้มีการจัดเรตติ้งสหกรณ์อีกด้วย เพื่อสร้างความน่าเชื่อถือให้กับสหกรณ์ โดยอยู่ระหว่างการดำเนินการคาดว่าจะแล้วเสร็จภายในสิ้นปีนี้

ด้านพลโท ดร.วีระ วงศ์สรรค์ ประธานกรรมการดำเนินการชุมนุมสหกรณ์ออมทรัพย์แห่งประเทศไทย จำกัด กล่าวว่ ชสอ.ถือเป็นหัวชวบนของสหกรณ์ออมทรัพย์ พร้อมให้การสนับสนุนกรมส่งเสริมสหกรณ์ ที่จะร่วมกันพัฒนาสหกรณ์ออมทรัพย์ไปสู่ความมั่นคง และความมั่นคงของสมาชิกสหกรณ์ทุกคน ฉะนั้น นโยบายของกรมส่งเสริมสหกรณ์ ที่รับมาจากรัฐบาล และกระทรวงเกษตรและสหกรณ์ ซึ่งมีความเป็นห่วงสมาชิกสหกรณ์ ได้นำมาปฏิบัติอย่างจริงจัง ชสอ. ก็พร้อมที่จะร่วมแรง ร่วมใจ นำพาชวบนการสหกรณ์ไปสู่เป้าหมายปลายทาง คือ สมาชิกสหกรณ์ ถ้าสมาชิกสหกรณ์ทุกคนอยู่ในระเบียบวินัยเรื่องการเงิน โดยยึดหลักปรัชญาเศรษฐกิจพอเพียง ยืนยันว่าจะเป็นสมาชิกสหกรณ์ที่มีคุณภาพ และยกระดับคุณภาพชีวิตที่ดีขึ้น

คม ชัด ลึก

Khom Chad Luek
Circulation: 900,000
Ad Rate: 1,350

Section: First Section/-

วันที่: ศุกร์ 14 ตุลาคม 2559

ปีที่: 15

ฉบับที่: 5473

Col.Inch: 16.05 Ad Value: 21,667.50

ภาพขาว: ยืนดีนำเข้า

หน้า: 6(กลาง)

PRValue (x3): 65,002.50

คลิป: ขาว-ดำ



ยืนดีนำเข้า -

พล.อ.ฉัตรชัย สาริกัลยะ รัฐมนตรีว่าการกระทรวงเกษตรและสหกรณ์ (ขวา) จับมือกับนายลอร์เรนซ์ หว่อง รัฐมนตรีว่าการกระทรวงพัฒนาการแห่งชาติ และรัฐมนตรีว่าการกระทรวงการคลังคนที่ 2 สาธารณรัฐสิงคโปร์ ระหว่างเข้าร่วมประชุมระดับรัฐมนตรีเกษตรและป่าไม้อาเซียน ครั้งที่ 38 โรงแรมคอนราด สาธารณรัฐสิงคโปร์ หลังจากสิงคโปร์ ยินดีที่จะนำเข้าไข่ไก่จากไทย และจะเร่งรัดกระบวนการพิจารณารับรองโรงงานผลิตก้อนไข่ปลาคัสต์ จำนวน 4 แห่งของไทยที่สิงคโปร์ส่งเจ้าหน้าที่ตรวจสอบก่อนหน้านี

เปิด'ห้วยฮ่องไคร้'ให้โลกรับรู้ พระอัจฉริยภาพ'ในหลวง'ด้านน้ำ

● **ก.เกษตรฯ** พร้อมแล้วประชุมน้ำโลก ครั้งที่ 2 กว่า 60 ประเทศผนึกแก้ปัญหาน้ำ เตรียมเปิดศูนย์ห้วยฮ่องไคร้ฯ แสดงพระอัจฉริยภาพด้านบริหารจัดการน้ำของในหลวงให้ทั่วโลกรับรู้

พล.อ.ฉัตรชัย สาริกัลยะ รัฐมนตรีว่าการกระทรวงเกษตรและสหกรณ์ เปิดเผยถึงจัดการประชุมชลประทานโลก ครั้งที่ 2 ที่กำหนดจัดขึ้นวันที่ 6-12 พฤศจิกายน 2559 ณ ศูนย์ประชุมและแสดงสินค้านานาชาติเฉลิมพระเกียรติ 7 รอบพระชนมพรรษา จ.เชียงใหม่ ว่า ขณะนี้มีตอบรับเข้าร่วมแล้ว 60 ประเทศ กว่า 1,200 คน การประชุมครั้งนี้ได้กำหนดวัตถุประสงค์ 3 หัวข้อคือ 1.การแสวงหาแนวทางบริหารจัดการเพื่อสร้างความสมดุลระหว่าง น้ำ อาหาร พลังงานและระบบนิเวศ 2.ร่วมกำหนดวิธีการรับมือที่เหมาะสม

สมกับสภาพการเปลี่ยนแปลงของภูมิอากาศที่มีผลต่อปริมาณน้ำทั้งอุทกภัยและภัยแล้ง และ 3.ใช้ระบบชลประทานและการระบายน้ำเพื่อลดความยากจนและความหิวโหยโดยร่วมวางแผนพัฒนาแหล่งน้ำ ซึ่งถือเป็นปัจจัยพื้นฐานให้เพียงพอที่จะสนับสนุนเกษตรกรรายย่อยใช้ทำการเกษตร

อีกทั้งใช้ศูนย์ศึกษาการพัฒนาห้วยฮ่องไคร้ฯ เป็นสถานที่ต้อนรับ และดูงานของผู้เข้าร่วมประชุม เพื่อแสดงให้เห็นถึงพระอัจฉริยภาพด้านการบริหารจัดการน้ำของพระบาทสมเด็จพระเจ้าอยู่หัว ที่พลิกผืนดินที่แห้งแล้งกว่า 8,500 ไร่ จนกลายเป็นศูนย์การศึกษาที่สมบูรณ์แบบ ก่อให้เกิดประโยชน์ต่อราษฎรครอบคลุมทุกด้าน ดังมีพระราชดำริว่า ให้ศูนย์นี้ทำหน้าที่เสมือน "พิพิธภัณฑ์ธรรมชาติที่มีชีวิต"

ักรมชลล ลระบายน้ำ ช่วยชาวนา

โพสต์ทูเดย์ - “บักฉัตร” จับตา 2 วันฝนไม่ตกเพิ่มให้การชลประทานลดการระบายน้ำ เพื่อให้เกษตรกรเร่งเก็บเกี่ยวผลผลิต

พล.อ.ฉัตรชัย สาริกัลยะ รมว.เกษตรและสหกรณ์ เปิดเผยว่า ได้สั่งการให้กรมชลประทานติดตามสถานการณ์ฝนอย่างใกล้ชิด หากภายในระยะ 2 วันฝนไม่ตกเพิ่ม หรือไม่มีน้ำเหนือไหลลงมาเพิ่มในลุ่มเจ้าพระยา ก็ให้เริ่มลดการระบายน้ำเพื่อลดผลกระทบประชาชนในพื้นที่นอกคันกันน้ำ โดยขณะนี้การระบายน้ำผ่านเขื่อนเจ้าพระยาลดลงเหลือ 2,297 ลูกบาศก์เมตร (ลบ.ม.) ต่อวินาที และระบายจากเขื่อนป่าสักชลสิทธิ์วันละ 60 ล้าน ลบ.ม./วินาที แต่ระบายน้ำให้ไหลผ่านเขื่อนพระราม 6 ประมาณ 700 ลบ.ม./วินาที เพื่อรักษาอัตราการไหลของน้ำที่ผ่านอ.บางไทร จ.พระนครศรีอยุธยา ให้ไม่เกิน 2,500 ลบ.ม./วินาที

“คาดว่าภายในสองสัปดาห์ หากไม่มีฝนมาเติมน้ำในเขื่อน สถานการณ์จะกลับ

เข้าสู่ภาวะปกติ และเพื่อความมั่นคงของน้ำเพื่อการเกษตร หากพื้นที่ทุ่งในลุ่มเจ้าพระยาเก็บเกี่ยวผลผลิตทางการเกษตรเสร็จ โดยเฉพาะข้าวเปลือก ให้ผู้ว่าราชการจังหวัดประสานกับกรมชลประทานเพื่อนำน้ำเข้าทุ่งไว้สำรองใช้” พล.อ.ฉัตรชัย กล่าว นอกจากนี้ ยังได้มอบหมายให้กรมชลประทานทำแผนการใช้น้ำในปี 2560 ซึ่งจากปริมาณน้ำที่เขื่อนได้ขณะนี้มีประมาณ 8,000 ล้าน ลบ.ม. แต่ไม่ถึง 9,000 ล้าน ลบ.ม. ส่งผลให้สถานการณ์น้ำมีความมั่นคงมากขึ้น ส่วนการผันน้ำเข้าทุ่งให้ผู้ว่าราชการแต่ละจังหวัดทำประชาคมกับเกษตรกรในพื้นที่ เพื่อรอการเก็บเกี่ยวผลผลิตทางการเกษตรให้เสร็จสิ้นค่อยผันน้ำเข้าทุ่ง โดยคาดว่าจะยังมีเกษตรกรไม่เก็บเกี่ยวผลผลิตอีกประมาณ 1 แสนไร่

สำหรับสถานการณ์พายุดีเปรสชันที่ก่อตัวในเวียดนามในช่วงวันที่ 15-18 ต.ค.นั้น กรมอุตุนิยมวิทยาแจ้งว่าจะกระทบเฉพาะชายขอบประเทศไทยบริเวณภาคตะวันออกเฉียงเหนือตอนล่างเท่านั้น

นายสุจินต์ ไชยชุมศักดิ์ ผู้ว่าราชการจังหวัดพระนครศรีอยุธยา กล่าวว่า ขณะนี้มีความขัดแย้งระหว่างประชาชนในคันกันน้ำและนอกคันกันน้ำ เนื่องจากต้องการให้น้ำเข้าทุ่งเพื่อลดผลกระทบ โดยขณะนี้มี 3 ทุ่ง ที่ผ่านสัญญาประชาคมและเตรียมนำน้ำเข้าทุ่ง คือ ทุ่งป่าโมก ทุ่งบางบาล ทุ่งผักไห่

สักคม สยามรัฐ



↑เตรียมจัดประชุม...พล.อ.ฉัตรชัย สาริกัลยะ รมว.เกษตรและสหกรณ์ แลงข่าวการ
จัดการประชุมชลประทานโลก ครั้งที่ 2 และการประชุมมนตรีฝ่ายบริหารระหว่าง
ประเทศ ครั้งที่ 67 โดยมี **สัญญาชัย เกตุวรชัย** อธิบดีกรมชลประทาน และ **ดร.สม
เกียรติ ประจักษ์วณิช** ร่วมงาน ที่กระทรวงเกษตรและสหกรณ์

เกษตร-สิ่งแวดล้อม



13

ไทยรุกเจรจาพม่าร่วมทุนทำประมง
ในน่านน้ำ ด้านส่งออกเฮ “โสมขาว” ยัน
พร้อมนำเข้าไปสดภายในปลายปี

ไทยรุกเจรจาพม่าร่วมทุนทำประมง

ส่งออกเฮ! โสมขาวยันพร้อมนำเข้าไปสดภายในสิ้นปี

พล.อ.ฉัตรชัย สาริกัลยะ รัฐมนตรีว่าการกระทรวงเกษตรและสหกรณ์ เปิดเผยว่า ได้เป็นตัวแทนประเทศไทยเดินทางเข้าร่วมรัฐมนตรีอาเซียนด้านเกษตรและป่าไม้กับรัฐมนตรีประเทศจีน ญี่ปุ่น และสาธารณรัฐเกาหลี หรือ อาเซียนบวกสามครั้งที่ 16 ที่ประเทศสิงคโปร์ เมื่อวันที่ 7 ตุลาคมที่ผ่านมา โดยประเทศไทยได้กล่าวขอบคุณทุกประเทศที่ได้ร่วมกันสนับสนุนการดำเนินโครงการและกิจกรรมต่างๆ ภายใต้กรอบยุทธศาสตร์ความร่วมมืออาเซียนบวกสาม ด้านอาหาร การเกษตร และป่าไม้ ซึ่งรวมถึงกิจกรรมภายใต้องค์การสำรองข้าวฉุกเฉินของอาเซียนบวกสาม (APTERR) และระบบข้อมูลสารสนเทศความมั่นคงอาหารแห่งอาเซียนบวกสาม AFSIS ซึ่งทั้งสองหน่วยงานมีที่ตั้งสำนักงานเลขานุการอยู่ที่สำนักงานเศรษฐกิจการเกษตรประเทศไทยหวังว่าเจ้าหน้าที่อาวุโสอาเซียนบวกสามจะร่วมกันพิจารณาจัดทำกรอบยุทธศาสตร์ความร่วมมือฉบับใหม่ให้แล้วเสร็จโดยเร็ว เพื่อเพิ่มขีดความสามารถด้านการแข่งขันของสินค้าอาหาร การเกษตร และป่าไม้ ในตลาดโลก เสริมสร้างศักยภาพและพัฒนาบุคลากรในทุกระดับ เพิ่มความมั่นคงด้านอาหารของภูมิภาคและของโลก และบรรเทาผลกระทบจากการเปลี่ยนแปลงสภาพภูมิอากาศที่มีต่อภาคการเกษตร

นอกจากนี้ ไทยยังได้เชิญชวนให้ประเทศสมาชิกพิจารณาใช้ประโยชน์จาก APTERR อย่างเต็มประสิทธิภาพ

โดยเฉพาะประเทศที่ประสบภัยพิบัติ นอกจากนี้ ยังเห็นว่าประเทศอาเซียนบวกสามควรร่วมกันสนับสนุนให้ AFSIS มีกลไกการดำเนินงานที่คล่องตัวและมีประสิทธิภาพ และเชื่อมั่นว่าประเทศอาเซียนบวกสามจะมุ่งหน้าไปด้วยกันสู่อาเซียน 2025

พลเอกฉัตรชัยกล่าวเพิ่มเติมอีกว่า นอกจากการประชุมกรอบความร่วมมือรัฐมนตรีเกษตรอาเซียนข้างต้นแล้ว ยังได้หารือทวิภาคีกับสองประเทศ เพื่อผลักดันความร่วมมือด้านการเกษตรระหว่างกันได้แก่ การหารือร่วมกับ นาย ออง ตู รัฐมนตรีว่าการกระทรวงเกษตร ปศุสัตว์ และชลประทาน สาธารณรัฐแห่งสหภาพเมียนมา ซึ่งทั้งสองประเทศเห็นพ้องกันที่จะส่งเสริมความร่วมมือด้านการประมง ทั้งในเรื่องการต่อต้านการทำประมง IUU และการควบคุมและบริหารจัดการการทำประมงในเขตทะเลติดต่อกัน ไทย-เมียนมา ซึ่งอยู่ระหว่างจัดทำร่างเอ็มโอยูฯ ซึ่งจะได้มีการลงนามโดยเร็วต่อไป ขณะเดียวกัน ไทยและเมียนมายังเห็นชอบการทำการประมงร่วมกันในลักษณะร่วมทุนหรือ Joint Venture ซึ่งฝ่ายไทยได้ยืนยันในการดำเนินการปฏิรูปการประมงของไทยใหม่



พล.อ.ฉัตรชัย สาริกัลยะ

โดยเฉพาะการต่อต้านและแก้ไขประมง IUU และมีความพร้อมที่จะอนุญาตและสามารถควบคุมเรือประมงนอกน่านน้ำไม่ให้ทำการประมง IUU ได้ เนื่องจากในปัจจุบันเมียนมายังไม่อนุญาตให้ต่างชาติเข้าไปทำประมงในรูปแบบสิทธิการทำประมง แต่สามารถดำเนินการในรูปแบบของการร่วมทุนประมง ซึ่งปัจจุบันนี้มีเรือประมงที่จดทะเบียนเรือไทยจำนวน 5 ลำ เข้าร่วมบริษัทร่วมทุนทำการประมงในน่านน้ำเมียนมา

สำหรับมูลค่าการค้าสินค้าเกษตรระหว่างไทย-เมียนมา ในปี 2559 (ม.ค. -ส.ค.) ประมาณ 31,208.7 ล้านบาท ส่งออกไปยังเมียนมา 25,753.1 ล้านบาท นำเข้าจากเมียนมา 5,455.6 ล้านบาท ไทยได้เปรียบดุลการค้า 20,297.5 ล้านบาท

ด้านผลการหารือกับ นายโอ ค็ย็อง แท รองปลัดกระทรวงเกษตร อาหาร และกิจการชนบทสาธารณรัฐเกาหลีก็ยินดีที่จะเร่งรัดกระบวนการรับรองเพื่อเปิดตลาดสินค้าไก่สดแช่เย็น/ แช่แข็ง และมะม่วงพันธุ์มหาชนกให้ไทยในเร็ว ๆ นี้ รวมถึงการลงนามเอ็มโอยูด้านการเกษตรระหว่างกัน และจัดการประชุมคณะทำงานด้านประมงที่ทั้งสองประเทศได้ลงนามความร่วมมือกันแล้วให้เกิดผลเป็นรูปธรรมโดยเร็ว

ไทย-ญี่ปุ่นเร่งหารือพัฒนาเกษตร หนุนกลุ่มอาหาร-แปรรูปยางพารา

นายธีรภัทร ประยูรสิทธิ ปลัดกระทรวงเกษตรและสหกรณ์ เปิดเผยภายหลังการประชุมหารือความร่วมมือระดับสูงระหว่างไทยและญี่ปุ่น ด้านการเกษตรและอุตสาหกรรมอาหาร ครั้งที่ 1 โดยนายฮิโรมิจิ มะสึชิมะ ปลัดกระทรวงเกษตรป่าไม้ และประมงญี่ปุ่น เป็นประธานฝ่ายญี่ปุ่น ณ โรงแรมสุโกศล กรุงเทพฯว่า เป็นการหารือต่อเนื่องในการเร่งรัดและผลักดันการดำเนินงานความร่วมมือให้มีผลเป็นรูปธรรมภายใต้กรอบบันทึกแสดงเจตจำนง (เอ็มโอไอ) ว่าด้วยความร่วมมือด้านอุตสาหกรรมเกษตรและอาหาร ซึ่งรัฐมนตรีว่าการกระทรวงการต่างประเทศของทั้งสองประเทศได้ลงนามร่วมกัน เมื่อวันที่ 1 พฤษภาคมที่ผ่านมา ใน 2 ประเด็นคือ 1.ระหว่างรัฐกับรัฐ เพื่อเร่งรัดการดำเนินการภายใต้กรอบทั้งด้านพืชและสัตว์ การชลประทาน การพัฒนาบุคลากรด้านการเกษตรและอาหาร และการสนับสนุนเทคโนโลยีการแปรรูปยางพารา นอกจากนี้ไทยได้เสนอให้กระทรวงเกษตรฯ ญี่ปุ่น ร่วมกันจัดทำบันทึกความเข้าใจ (เอ็มโอยู) การแก้ไขปัญหาการทำประมงที่ผิดกฎหมายระหว่างไทย-ญี่ปุ่น 2.หารือร่วมระหว่างรัฐและเอกชน เกี่ยวกับแผนการพัฒนาเกษตร ความเป็นหุ้นส่วนระหว่างภาครัฐและภาคเอกชน (พีพีพี) และการพัฒนาทางการเกษตรแบบสมัยใหม่



ปรับปรุงดิน
เพื่อเพาะปลูก
หลังน้ำท่วม

หน้า...22

แนวทางปรับปรุงดินเพื่อเพาะปลูก



หลังน้ำท่วม



หลังน้ำลดต้องปรับปรุงดิน

นายธีรภัทร ประยูรสิทธิ ปลัดกระทรวงเกษตรและสหกรณ์ เปิดเผยว่า ในช่วงเดือนที่ผ่านมาหลายพื้นที่ต่างประสบปัญหาภัยพิบัติน้ำท่วมอย่างกะทันหัน ทำให้เกษตรกร และประชาชนได้รับความเดือดร้อน บางพื้นที่เกษตรกรไม่ทันเตรียมตัวรับมือส่งผลให้พื้นที่การเกษตรมีมูลค่าความเสียหายนับไม่ถ้วน

ถึงแม้ว่าขณะนี้หลายพื้นที่เริ่มกลับเข้าสู่ภาวะปกติ เกษตรกรต่างก็เร่งทำการฟื้นฟูสภาพความเป็นอยู่ของบ้านเรือน ที่อยู่อาศัย และปรับสภาพจิตใจให้กลับเป็นเหมือนเดิม เช่นเดียวกันพื้นที่ทำการเกษตรที่ได้รับความเดือดร้อน ทำให้ขาดรายได้มาใช้ในการดำรงชีพก็ต้องทำการฟื้นฟูพัฒนาให้กลับคืนความอุดมสมบูรณ์โดยเร็ว ทั้งนี้ กระทรวงเกษตรและสหกรณ์ โดยกรมพัฒนาที่ดิน ถือเป็นหน่วยงานหลักในการกำหนดหลักเกณฑ์ วิธีการขั้นตอนการให้ความช่วยเหลือ โดยการสำรวจและประเมินพื้นที่การเกษตรที่ได้รับความเสียหาย และเร่งดำเนินการให้ความช่วยเหลือเกษตรกรในพื้นที่ต่าง ๆ

นายสุรเดช เตียวตระกูล อธิบดีกรมพัฒนาที่ดิน เปิดเผยว่า ได้สั่งการให้สถานีพัฒนาที่ดินทุกจังหวัดที่ประสบปัญหาภัยพิบัติน้ำท่วม ร่วมกับหมอดินอาสาประจำหมู่บ้านต่าง ๆ ทำการสำรวจและประเมินพื้นที่การเกษตรที่ได้รับความเสียหายเร่งให้ความช่วยเหลือโดยด่วนแก่เกษตรกรที่ได้รับความเดือดร้อนในพื้นที่ที่ประสบภัยน้ำท่วม เนื่องจากผิวน้ำดินจะถูกชะล้างไปกับน้ำและมีตะกอนดินขนาดเล็กที่ถูกพัดพามากับน้ำตกทับถมบริเวณผิวดิน และอุดตามช่องว่างในดิน ทำให้ดินมี

ปัญหาการระบายน้ำและอากาศ

ซึ่งหากน้ำท่วมขังเหม็นเน่า เบื้องต้นขอแนะนำให้ใช้สารเร่งซูปเปอร์ พด. 6 เป็นส่วนผสมหลักเนื่องจากเป็นจุลินทรีย์ที่ค่อย ๆ ซึมไปบนผิวดิน มีประโยชน์ในการช่วยย่อยสลายเศษซากวัสดุอินทรีย์วัตถุต่าง ๆ จากนั้นเมื่อน้ำลดแล้วซึ่งไม่ว่าจะเป็นพื้นที่น้ำขังพืชไร่ ไม้ผล ไม้ยืนต้น ต้องทำการปรับสภาพพื้นที่ที่มีเศษซากต่าง ๆ ออกจากพื้นที่เพาะปลูก แล้วทำการปรับปรุงฟื้นฟูดินให้กลับมามีความอุดมสมบูรณ์ โดยใช้สารเร่งซูปเปอร์ พด.

1-12 ใช้น้ำพืชสด ปุ๋วมาร์ล ปูนโดโลไมต์ และ ปุ๋ยอินทรีย์ชีวภาพต่าง ๆ

ขั้นตอนต่อมาคือปรับปรุงสภาพความเป็นกรด-ด่าง ของดินให้มีความเหมาะสมเพื่อช่วยให้เกษตรกรได้มีปัจจัยการผลิตพื้นฐานที่ดีสามารถเพาะปลูกรอบใหม่ได้อย่างมีประสิทธิภาพมากยิ่งขึ้น ส่วนวิธีการที่จะป้องกันหรือบรรเทาความรุนแรงจากภัยพิบัติน้ำท่วม ดินถล่ม หรือน้ำป่าไหลหลากเข้าท่วมพื้นที่การเกษตรนั้น กรมพัฒนาที่ดินได้ส่งเสริมให้ความรู้แก่เกษตรกรให้มีความเข้าใจ และเห็นความสำคัญของการจัดระบบอนุรักษ์ดินและน้ำในพื้นที่โดยเริ่มตั้งแต่จัดทำคันคูรับน้ำรอบขอบเขตพื้นที่การเกษตร ทำทางลำเลียงในไร่ร่วมกับการปลูกหญ้าแฝก พืชเพื่อการอนุรักษ์ดินและน้ำ ที่มีประโยชน์ในการช่วยรักษาความชื้นในดิน ช่วยยึดหน้าดิน ป้องกันการชะล้างพังทลายของดิน ช่วยปรับปรุงคุณภาพดิน และช่วยดูดซับสารปนเปื้อนบริเวณแหล่งน้ำ

นอกจากนี้เกษตรกรควรทำร่องคักตะกอนดินเพื่อชะลอความเร็วของน้ำรวมถึงกำหนดมาตรการการใช้ที่ดินให้ถูกต้องเหมาะสมกับสภาพพื้นที่ เพื่อรักษาและฟื้นฟูสภาพดินไม่ให้ถูกทำลาย อีกทั้งเกษตรกรควรปลูกไม้เศรษฐกิจยืนต้นโตเร็วและโตช้าในพื้นที่ของตนเอง พร้อมช่วยกันปลูกต้นไม้ที่มีระบบรากแก้วโตเร็วและโตช้าในเขตพื้นที่ป่า เพื่อเป็น



นาข้าวอยู่ใต้น้ำนานดินจะหมดสภาพ



น้ำท่วมขังคัก

แหล่งต้นน้ำลำธารที่จะก่อให้เกิดประโยชน์กับเกษตรกรและประชาชนจำนวนมาก

ปัจจุบันเกษตรกรบางส่วนยังขาดความรู้ด้านฟื้นฟูหน้าดินหลังน้ำท่วม หรือจัดระบบอนุรักษ์ดินและน้ำ รวมทั้งการใช้ดินและที่ดินอย่างประมาท ขาดความระมัดระวังทั้งการใช้สารเคมี ทำให้ดินเสื่อมโทรมไม่สามารถใช้ประโยชน์ทางการเกษตรได้อย่างคุ้มค่า.



ทันประเด็น

กรมการข้าว เร่งถอดบทเรียนนาแปลงใหญ่ 300 แห่ง

นายอนันต์ สุวรรณรัตน์ อธิบดีกรมการข้าว เปิดเผยว่า กรมการข้าว ได้สนองนโยบายกระทรวงเกษตรและสหกรณ์ด้านการส่งเสริมการเกษตรแบบแปลงใหญ่ โดยในปี 2559 ได้ดำเนินการส่งเสริมนาแปลงใหญ่ภายใต้โครงการปรับปรุงประสิทธิภาพการผลิตและคุณภาพผลผลิต จำนวน 301 แปลง เกษตรกรเข้าร่วม 53,473 ราย พื้นที่ 780,265 ไร่ ใน 58 จังหวัด ซึ่งแปลงใหญ่แต่ละแห่งมีรูปแบบการดำเนินการแตกต่างกันไปตามลักษณะของการรวมกลุ่ม สภาพพื้นที่ ตลอดจนพันธุ์ข้าวที่ปลูก เช่น บางแห่งปลูกข้าวหอมมะลิ หรือข้าวเหนียว หรือข้าวขาว ลักษณะพื้นที่บางแห่งต้องส่งเสริมการปลูกข้าวนาหยอดน้ำตม บางแห่งก็เป็นนาหยอดข้าวแห้ง

จากความแตกต่างของการดำเนินงานนาแปลงใหญ่แต่ละแห่งที่พบ ทำให้รูปแบบการส่งเสริมนาแปลงใหญ่ต้องมีความหลากหลายเพื่อให้สอดคล้องกับบริบทแต่ละพื้นที่ จึงจะสามารถนำไปขยายผลให้เกิดประสิทธิภาพและบรรลุตามวัตถุประสงค์ที่ตั้งไว้ โดยเฉพาะในปี 2560 ที่กระทรวงเกษตรและสหกรณ์ มีเป้าหมายจะขยายพื้นที่ดำเนินการส่งเสริมเกษตรแปลงใหญ่เพิ่มขึ้น ทั้งนี้ ได้มอบนโยบายให้สำนักส่งเสริมการผลิตข้าว เร่งเข้าไปสำรวจและรวบรวมข้อมูล วิเคราะห์จุดอ่อนจุดแข็งของนาแปลงใหญ่ที่กรมการข้าวได้เข้าไปดำเนินการ โดยถอดเป็นบทเรียนของแต่ละลักษณะออกมาให้ได้ ไว้ใช้สำหรับเป็นรูปแบบการส่งเสริมนาแปลงใหญ่ที่มีประสิทธิภาพในพื้นที่ต่างๆ รองรับการขยายผลการดำเนินงานปี 2560 ให้สอดคล้องกับนโยบายกระทรวงเกษตรและสหกรณ์

โครงการหลวง 'ซังห้วยมัน' น้ำพระทัยจากพ่อ..สู่เกษตรกร



ในท้องที่ก้าวหน้าไปด้วยดี ก้าวหน้าได้
อย่างไร ก็ด้วยการช่วยเหลือกัน แต่ก่อนนั้น
เคยเห็นว่ากิจการที่ทำมีกลุ่มคนกลุ่มหนึ่ง
ทำแล้วก็ทำให้ก้าวหน้า แต่อันนี้มันไม่ใช่
กลุ่มหนึ่ง มันทั้งหมด ร่วมกันทำ และก็มี
ความก้าวหน้าแน่นอน อันนี้ก็เป็นสิ่ง
มหัศจรรย์ และเป็นสิ่งที่ทำให้มีความหวัง
มีความหวังว่าประเทศชาติจะก้าวหน้า
ประเทศชาติจะมีความสำเร็จ” เป็นตอน
หนึ่งในพระราชดำรัส พระบาทสมเด็จพระ
พระเจ้าอยู่หัว เมื่อวันที่ 21 สิงหาคม 2552

“คนที่ไปดูก็เห็นว่า เริ่มต้นไม่มี
อะไรเลย แต่ว่าต่อมาภายในวันเดียว ทุก
คนที่อยู่ในท้องที่นั้น ก็เข้าใจว่าต้องช่วยกัน
และยิ่งในสมัยนี้ ในระยะนี้ เราต้องร่วมมือ

กันทำ เพราะว่าถ้าไม่มีการร่วมมือกัน ก็ไม่
ก้าวหน้า ฉะนั้นการที่ท่านได้ทำแล้วมีความ
ก้าวหน้านี่ เป็นสิ่งที่ดีมาก หลักการก็อยู่ที่
ทุกคนต้องช่วยกันเสียสละ เพื่อให้กิจกรรม

เดลินิวส์

Daily News
Circulation: 810,000
Ad Rate: 2,200

Section: กีฬา/-

วันที่: ศุกร์ 14 ตุลาคม 2559

ปีที่: -

ฉบับที่: 24473

Col.Inch: 238.33 Ad Value: 524,326

หน้า: 23(เต็มหน้า)

PRValue (x3): 1,572,978

ศิลปิน: สีสี่

หัวข้อข่าว: โครงการหลวง 'ซังห้วยมัน' นำพระทัยจากพ่อ..สู่เกษตรกร



ทำในหลวงทรงตรัสถึงโครงการซังห้วยมันตามพระราชดำริ ตำบลเขาคระปุก อำเภอกำแพง จังหวัดเพชรบุรี

สถานที่แห่งนี้เป็นอีกหนึ่งโครงการที่มีพระราชดำริให้ตั้งขึ้น เพื่อเป็นศูนย์รวมพืชเศรษฐกิจของ อ.กำแพง จ.เพชรบุรี โดยเลือกพันธุ์พืชท้องถิ่นที่ดีที่สุดเข้ามาปลูก แล้วให้ภาครัฐและชาวบ้านช่วยกันดูแล ซึ่งแต่เดิมนั้น พื้นที่ในแถบนี้เป็นดินลูกรัง แห้งแล้ง และเป็นพื้นที่ปลูกไม้ยูคาลิปตัส พระบาทสมเด็จพระเจ้าอยู่หัวพระราชทานพระราชทรัพย์ส่วนพระองค์เพื่อซื้อที่ดินในแถบนี้จากชาวบ้าน เนื้อที่ประมาณ 250 ไร่ จากนั้นทรงโปรดเกล้าฯ ให้

กองงานส่วนพระองค์ สำนักพระราชวัง เข้าพัฒนาพื้นที่เพื่อจัดทำเป็นโครงการทดลองด้านเกษตร และทรงมีรับสั่งว่า เมื่อทำเสร็จจะเสด็จพระราชดำเนินทอดพระเนตรโครงการด้วยพระองค์เอง

สำหรับชื่อของโครงการ "ซังห้วยมัน" นี้เกิดขึ้นจากเมื่อครั้งที่ พระบาทสมเด็จพระเจ้าอยู่หัว เสด็จฯ ประทับที่วังไกลกังวล มีชาวบ้านนำมันเทศ ซึ่งเป็นพืชที่ปลูกอยู่ในท้องถิ่นมาทูลเกล้าฯ ถวาย เมื่อต้องเสด็จฯ กลับกรุงเทพฯ เลยรับสั่งให้เจ้าหน้าที่นำมันเทศนั้นไปวางบนตาชั่งในห้องทรงงาน และเมื่อเสด็จฯ กลับมาหัวหิน จ.ประจวบคีรีขันธ์ ทรงพบว่ามันเทศหัวนั้นแตกใบออกมา จึงมีรับสั่งให้นำมันเทศนั้นไปปลูกใส่กระถางไว้ในวังไกลกังวล แล้วมีพระราชดำริให้จัดหาพื้นที่เพื่อทดลองปลูกมันเทศซึ่งเป็นพืชที่สามารถ



ปลูกขึ้นได้ทุกที่ แม้ว่าจางตั้งทั้งไว้บนดาดฟ้า
นั่นเอง

นอกจากจะมีพระราชดำริให้จัดตั้ง
โครงการซังห้วยมันขึ้นแล้ว พระบาทสมเด็จพระเจ้าอยู่หัว ได้เสด็จพระราชดำเนินมาเยี่ยมชม
โครงการนี้ด้วยพระองค์เอง มีพระตำหนักทรง
งานที่ตั้งอยู่ภายในโครงการเป็นบ้านไม้สองชั้น
เรียบง่ายที่ใช้ทรงงานและพักผ่อนพระอิริยาบถ

เมื่อครั้งเสด็จฯ เยี่ยมโครงการนี้ รวมถึงรถที่ทรง
ใช้ทรงงานก็จอดอยู่ภายในบริเวณพระตำหนัก
ด้วย เนื้อที่ภายในโครงการกว้างไกลตั้งอยู่
ท่ามกลางหุบเขา ในพื้นที่แห่งนี้ สภาพเดิมโดย
ทั่วไปแห้งแล้ง เจ้าของเดิมปลูกต้นยูคาลิปตัส
เพื่อตัดไม้ขาย มีแปลงปลูกมะนาวเดิมอยู่
ประมาณ 35 ไร่ แปลงอ้อยประมาณ 30 ไร่ การ
พัฒนาพื้นที่ส่วนที่เป็นแปลงยูคาลิปตัสทั้งหมด

แต่ปัจจุบันได้จัดสรรทำการเกษตรเป็น
อย่างดี มีทั้งแปลงพืชเศรษฐกิจที่ปลูก
หลายชนิด อาทิ สับปะรด มะนาว
มะพร้าว รวมทั้งมันเทศ นอกเหนือจาก
พืชเศรษฐกิจในพื้นที่ ก็ยังมีการปลูกไม้ผล
พืชไร่ และพืชผักต่าง ๆ อาทิ แก้วมังกร
ชมพูเพชร กล้วย ฟักทอง กะเพรา โหระพา
พริก และอื่น ๆ มีแปลงปลูกข้าว ทั้งข้าว
เจ้า และข้าวเหนียว ปลูกยางพารา โดย
ทั้งหมดนี้จะเน้นไม่ให้มีการใช้สารเคมี หรือ
หากต้องใช้ก็ต้องมีในปริมาณที่น้อยที่สุด

อย่างไรก็ตาม นอกจากมีการปลูกพืช
แล้ว ยังมีฟาร์มโคนม ฟาร์มไก่ และแปลง
เกษตรที่จัดเป็นสวนสวยให้คนที่แวะมาเยี่ยม
ชม รวมทั้งได้สร้างกังหันลมผลิตไฟฟ้าขายให้
กับการไฟฟ้าส่วนภูมิภาค (กฟภ.) โดย
มหาวิทยาลัยเทคโนโลยี (มทร.) ราชมนกล
ชัยบุรี และบริษัท พระพายเทคโนโลยี จำกัด
ร่วมกันออกแบบติดตั้ง กังหันลมและระบบ
จำหน่ายไฟฟ้า จำนวน 20 ชุด ขนาดกำลังผลิต
รวม 50 KW ได้รับการสนับสนุนงบประมาณ
บางส่วนจากกองทัพบก และได้รับพระราชทาน
วันม จากโครงการส่วนพระองค์สวนจิตรลดา
มาเลี้ยงไว้ที่นี่ โดยใช้พื้นที่ได้กั้นหั่นลมเป็น
พื้นที่ปลูกหญ้าสำหรับเลี้ยงวัว ด้านหน้ามีร้าน
โกลเด้นแพลส ซึ่งเป็นร้านขายสินค้าทางการ
เกษตรแบบปลอดสารพิษ รวมถึงผลิตภัณฑ์
ต่าง ๆ ของโครงการ

นอกจากจะเป็นแหล่งรวบรวมพืช
เศรษฐกิจ และโครงการตัวอย่างสำหรับ
เกษตรกรให้เข้ามาศึกษาแล้ว ประชาชนทั่วไป
ก็ยังสามารถเข้ามาเยี่ยมชมโครงการได้อีกด้วย
โดยจะมีรถรางพาเข้าเยี่ยมชมตามจุดต่าง ๆ บาง
มุมก็ตกแต่งพรรณไม้ และมุมพักผ่อนสำหรับ
ถ่ายรูปเป็นที่ระลึกด้วย

นับเป็นโครงการส่วนพระองค์ที่แท้

จริงรวมถึงเป็นพื้นที่ให้ศึกษาดูงาน
สำหรับประชาชนทั่วไป นักเรียน
นักศึกษา มาได้เป็นครอบครัวหรือหมู่
คณะ โดยได้มีรถรางนำชมทั่วไร่ พร้อม
วิทยากรบรรยายตามแต่ละจุด เปิดให้
ชมตั้งแต่เวลา 08.30-18.00 น. รวมถึง
ยังมีบริการจักรยานรองรับผู้เข้าชมและ
ห้องชมวิดิทัศน์ของโครงการ กิจกรรม
ต่าง ๆ ภายในโครงการซังห้วยมัน
ตามพระราชดำริ จัดเตรียมไว้สำหรับ
ให้ความรู้ด้านการเกษตร รวมถึงมี

จักรยานให้ปั่นรอบโครงการ ซึ่งโครงการฯ
ได้ขอความร่วมมือเก็บค่าบริการเข้าชม
สำหรับผู้ใหญ่ (อายุ 15 ปีขึ้นไป) ท่านละ 20
บาท นักเรียน นิสิต นักศึกษา ในเครื่องแบบ
คนละ 10 บาท ส่วน พระสงฆ์ สามเณร แม่
ชี นักบวช ผู้พิการ และเด็กเล็กอายุต่ำกว่า
3 ขวบ ได้รับการยกเว้นค่าบริการ หาก
ต้องการเข้าชมเป็นหมู่คณะควรติดต่อเจ้า
หน้าที่ล่วงหน้า สอบถามรายละเอียดเพิ่ม
เติม โทร. 0-3247-2700-1

จากห้วยมันของชาวบ้านที่มา
ทูลเกล้าฯ ถวาย สู่โครงการพระราชดำริ แห่ง
นี้ พระบาทสมเด็จพระเจ้าอยู่หัว ทรงเล็ง
เห็นความลำบากของเกษตรกร จึงทรงตั้งขึ้น
เพื่อให้เป็นแหล่งรวบรวมพันธุ์พืชเศรษฐกิจ
พืชพันธุ์ดีของอำเภอท่ายาง และของ
จังหวัดเพชรบุรี เพื่อเป็นแหล่งเรียนรู้ด้าน
การเกษตรแก่เกษตรกร รวมถึงเพื่อให้
ประชาชนในพื้นที่เข้ามามีส่วนร่วมในการ
จัดทำแปลงหรือมาช่วยงานในโครงการ สิ่ง
เหล่านี้พระองค์ทรงสร้างขึ้นมาให้ปวง
ประชาราษฎร์ อยู่ดีมีสุข บนพื้นฐานของ
ความพอเพียง.

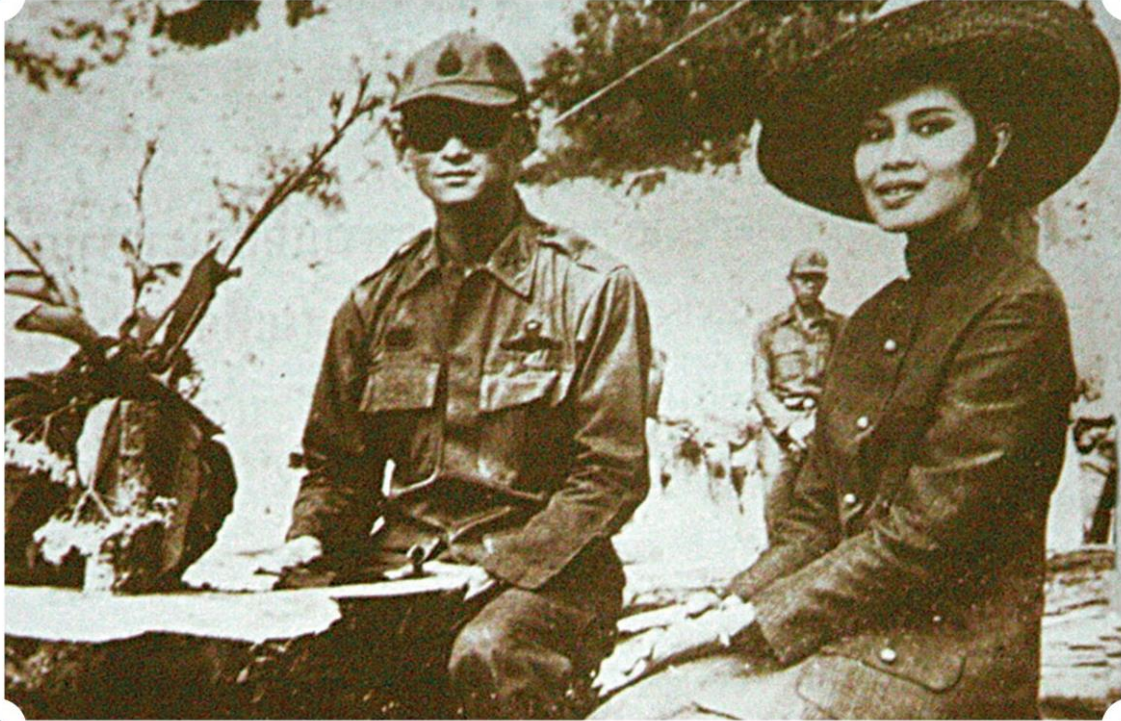

เกษตรหลวงอ่างขาง จากแหล่งปลูกฝิ่นสู่งานวิจัยเพื่อชาวเขา

“พระบาทสมเด็จพระเจ้าอยู่หัว พร้อมด้วยสมเด็จพระนางเจ้าฯ พระบรมราชินีนาถ ได้เสด็จพระราชดำเนินเยี่ยมราษฎรที่หมู่บ้านผักไผ่ อ.ฝาง จ.เชียงใหม่ และได้เสด็จฯ ผ่านบริเวณดอยอ่างขาง ทอดพระเนตรเห็นว่าชาวเขาส่วนใหญ่ที่อาศัยอยู่บริเวณนี้ทำการปลูกฝิ่นแต่ยังยากจน กังยังทำลายทรัพยากรป่าไม้ต้นน้ำลำธารที่เป็นแหล่งสำคัญต่อระบบนิเวศ ซึ่งจะก่อให้เกิดความเสียหายต่อส่วนอื่นของประเทศได้ จึงทรงมีพระราชดำริว่าพื้นที่นี้มีภูมิอากาศหนาวเย็น มีการปลูกฝิ่นมาก ไม่มีป่าไม้อยู่เลยและสภาพพื้นที่ไม่ลาดชันนัก”

เดลินิวส์

Daily News
Circulation: 810,000
Ad Rate: 2,200

Section: กีฬา/-

วันที่: ศุกร์ 14 ตุลาคม 2559

ปีที่: -

ฉบับที่: 24473

หน้า: 22(เต็มหน้า)

Col.Inch: 225.56 Ad Value: 496,232

PRValue (x3): 1,488,696

ศิลปิน: สีสี่

หัวข้อข่าว: เกษตรหลวงอ่างช้างจากแหล่งปลูกฝิ่นสู่งานวิจัยเพื่อชาวเขา



สถานีเกษตรหลวงอ่างช้าง ตั้งอยู่ในเขตหมู่บ้านคุ้มหมู ที่ 5 ต.แม่ฮ่องสอน อ.ฝาง จ.เชียงใหม่ อยู่สูงจากระดับน้ำทะเล ประมาณ 1,400 เมตร มีพื้นที่ที่ใช้ทำการเกษตรในงานวิจัย ประมาณ 1,089 ไร่ มีหมู่บ้านชาวเขาที่ทางสถานีฯ ให้การส่งเสริมและพัฒนาอาชีพ รวม 9 หมู่บ้าน ได้แก่ บ้านหลวง บ้านคุ้ม บ้านนอแล บ้านปางม้า บ้านป่าคา บ้านขอบด้ง บ้านผาแดง บ้านสินชัย และบ้านถ้ำง้อบ ซึ่งประกอบไปด้วยประชากร จำนวน 4 เผ่า อันได้แก่ ไทยใหญ่ มูเซอดำ ปะหล่อง และ จีนยูนนาน ซึ่งสถานีเกษตรหลวงอ่างช้าง ในปัจจุบันกลายเป็นแหล่งท่องเที่ยวที่สำคัญของภาคเหนือ ที่นักท่องเที่ยวให้ความสนใจเดินทางมาท่องเที่ยวเป็นจำนวนมาก โดยเฉพาะช่วงฤดูหนาว แต่หลายอย่างที่นักท่องเที่ยวบางคนอาจจะทราบและยังไม่ทราบข้อมูลเกี่ยวกับสถานีแห่งนี้ ที่ถือว่ามีความสำคัญอย่างมาก

จึงก่อให้เกิดสถานที่ที่สวยงามและสำคัญด้านการวิจัยพันธุ์พืชพันธุ์ไม้ และผลไม้หายากชนิด โดยเฉพาะสตรอเบอร์รี่ ลูกพีช และผลไม้ อื่นๆ มากมายที่ทุกคนชื่นชอบ

สำหรับ



สถานีเกษตรหลวงอ่างช้างแห่งนี้ สืบเนื่องจากพระบาทสมเด็จพระเจ้าอยู่หัว พร้อมด้วยสมเด็จพระนางเจ้าฯ พระบรมราชินีนาถ ได้เสด็จพระราชดำเนินเยี่ยมราษฎรที่หมู่บ้านผักไผ่ อ.ฝาง จ.เชียงใหม่ และได้เสด็จฯ ผ่านบริเวณคดอ่างช้าง ทอดพระเนตรเห็นว่าชาวเขาส่วนใหญ่ที่อาศัยอยู่บริเวณนี้ทำการปลูกฝิ่นแต่ยังยากจน ทั้งยังทำลายทรัพยากรป่าไม้

จึงเกิดโครงการหลวงขึ้น เพื่อช่วยเหลือชาวเขาให้สามารถดำรงชีพได้โดยไม่ต้องพึ่งฝิ่น โดยนำพืชเศรษฐกิจต่างๆ มาปลูกแทนฝิ่น เช่น สตรอเบอร์รี่ ลูกพีช และผลไม้ อื่นๆ มากมาย

เดลินิวส์

Daily News
Circulation: 810,000
Ad Rate: 2,200

Section: กีฬา/-

วันที่: ศุกร์ 14 ตุลาคม 2559

ปีที่: -

ฉบับที่: 24473

หน้า: 22(เต็มหน้า)

Col.Inch: 225.56 Ad Value: 496,232

PRValue (x3): 1,488,696

คลิป: สีสี่

หัวข้อข่าว: เกษตรหลวงอ่างขางจากแหล่งปลูกฝิ่นสู่งานวิจัยเพื่อชาวเขา



ดินน้ำลำธารที่เป็นแหล่งสำคัญต่อระบบนิเวศ ซึ่งจะก่อให้เกิดความเสียหายต่อส่วนอื่นของประเทศได้ จึงทรงมีพระราชดำริว่าพื้นที่นี้มีภูมิอากาศหนาวเย็น มีการปลูกฝิ่นมาก ไม่มีป่าไม้ อยู่เลยและสภาพพื้นที่ไม่ลาดชันนัก ประกอบกับพระองค์ทรงทราบว่าชาวเขาได้เงินจากฝิ่นเท่ากับที่ได้จากการปลูกท้อพื้นเมือง และทรงทราบว่าที่สถานีทดลองไม้ผลเมืองหนาวของมหาวิทยาลัยเกษตรศาสตร์ได้ทดลองวิธีติดตา ต่อกิ่งกับท้อฝรั่ง จึงสละพระราชทรัพย์ส่วนพระองค์จำนวน 1,500 บาท เพื่อซื้อที่ดินและไร่จากชาวเขาในบริเวณดอยอ่างขางส่วนหนึ่ง จากนั้นจึงโปรดเกล้าฯ ตั้งโครงการหลวงขึ้นเป็นโครงการส่วนพระองค์ เมื่อ พ.ศ. 2512 โดยทรงแต่งตั้งให้ หม่อมเจ้าภีศเดช รัชนี เป็นผู้รับสนองพระบรมราชโองการในตำแหน่งประธานมูลนิธิโครงการหลวง ใช้เป็นสถานีวิจัยและ



ทดลองปลูกพืชเมืองหนาวชนิดต่าง ๆ ไม่ว่าจะเป็นไม้ผล ผัก ไม้ดอกเมืองหนาว เพื่อเป็นตัวอย่างแก่เกษตรกรชาวเขาในการนำพืชเหล่านี้มาเพาะปลูกเป็นอาชีพ ซึ่งต่อมาพระบาทสมเด็จพระเจ้าอยู่หัว ได้พระราชทานนามว่า “สถานีเกษตรหลวงอ่างขาง”

โดยวัตถุประสงค์หลักในการดำเนินงานของสถานีฯ นั้น ก็เพื่อ



เดลินิวส์

Daily News
Circulation: 810,000
Ad Rate: 2,200

Section: กีฬา/-

วันที่: ศุกร์ 14 ตุลาคม 2559

ปีที่: -

ฉบับที่: 24473

หน้า: 22(เต็มหน้า)

Col.Inch: 225.56 Ad Value: 496,232

PRValue (x3): 1,488,696

คลิป: สีสี่

หัวข้อข่าว: เกษตรหลวงอ่างขางจากแหล่งปลูกฝิ่นสู่งานวิจัยเพื่อชาวเขา



ดำเนินงานวิจัยหลัก
ของโครงการวิจัยต่าง ๆ
โดยเฉพะงานวิจัยไม้
ผลเขตหนาวและงาน

วิจัยป่าไม้ และงานเกษตรที่สูง เป็นสถานที่ฝึกอบรม และเผยแพร่ผลงานแก่เจ้าหน้าที่
และเกษตรกร และดำเนินการส่งเสริมและพัฒนาอาชีพแก่เกษตรกรชาวเขาในหมู่บ้าน
รอบ ๆ สถานี โดยปัจจุบันได้รวบรวมและศึกษาพันธุ์ไม้ผลเขตหนาวชนิดต่าง ๆ เช่น
พีช, สาลี่, พลับ, พลัม, บ๊วย, กีวีฟรุต และสตอเบอรี่ งานศึกษาพันธุ์ไม้โตเร็วชนิด
ต่าง ๆ และไม้ต่าง ๆ สำหรับใช้ปลูกทดแทนป่าไม้ที่ถูกทำลาย เช่น ไม้โตเร็ว กระถิน
ดอย, เมเปิ้ลหอม, จันทร์ทองฯ, เพาโลเนีย และไผ่หวานอ่างขาง, ไผ่หยก งานศึกษา
และทดสอบพันธุ์ไม้ตัดดอกบางชนิด เช่น กุหลาบ, ฟรีเซีย, โปรเทีย ไม้หัวและไม้ดอก

กระถาง งานศึกษาและรวบรวมพันธุ์พืชสมุนไพร พืชผักเมือง
หนาวชนิดต่าง ๆ และผักใหม่ชนิดต่าง ๆ และงานศึกษาพืช
ชนิดต่าง ๆ ได้แก่ ข้าวสาลี, ลิ้นจี่ ด้วย นอกจากนี้ก็ยังได้ใช้
พื้นที่มาเผยแพร่และฝึกอบรมให้กับเจ้าหน้าที่และเกษตรกร
ของมูลนิธิฯ รวมถึงมีผู้สนใจจากองค์กรและสถาบันต่าง ๆ จาก
ในประเทศและต่างประเทศ เข้าเยี่ยมชมและดูงานเป็นจำนวน
มาก

นอกจากนี้ยังมีการอบรมและถ่ายทอดเทคโนโลยีให้
เกษตรกรมีความรู้และทักษะในการประกอบอาชีพการเกษตร
เพื่อสร้างรายได้ เพื่อพัฒนากลุ่มเกษตรกรให้มีความเข้มแข็ง
และพึ่งพาตนเองได้ และยังเป็นการฟื้นฟูและอนุรักษ์
ทรัพยากรธรรมชาติป่าต้นน้ำลำธารโดยชุมชน ที่จะช่วยกัน
พัฒนาประสิทธิภาพของบุคลากรและผู้นำเกษตรกร เพื่อ



เดลินิวส์

Daily News
Circulation: 810,000
Ad Rate: 2,200

Section: กีฬา/-

วันที่: ศุกร์ 14 ตุลาคม 2559

ปีที่: -

ฉบับที่: 24473

หน้า: 22(เต็มหน้า)

Col.Inch: 225.56 Ad Value: 496,232

PRValue (x3): 1,488,696

ศิลปิน: สีสี่

หัวข้อข่าว: เกษตรหลวงอ่างขางจากแหล่งปลูกฝิ่นสู่งานวิจัยเพื่อชาวเขา

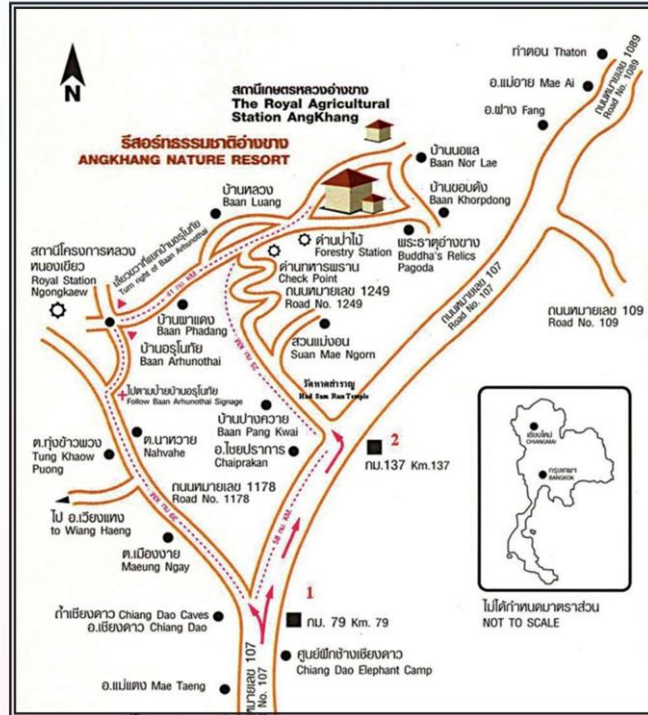

รองรับศูนย์การเรียนรู้ในอนาคต โดยกระทรวงศึกษาธิการไปกับการส่งเสริมการท่องเที่ยวให้ได้มาตรฐาน มีการนำกิจกรรมด้านงานหัตถกรรม การฝึกอบรมให้ความรู้กับนักท่องเที่ยว การอบรมมัคคุเทศก์ สุขาภิบาลอาหาร มาตรฐานของที่พัก เพื่อให้มีการเติบโตทางด้านเศรษฐกิจ และที่สำคัญยังเป็นการช่วยส่งเสริมให้กับคนในชุมชน รวมถึงนักท่องเที่ยวที่ขึ้นมาสัมผัสกับธรรมชาติ ได้ร่วมกันหวงแหนธรรมชาติ และอนุรักษ์ทรัพยากรธรรมชาติและสิ่งแวดล้อมให้เกิดความสวยงามด้วย โดยใช้การสื่อสารผ่านความรู้จากชาวบ้าน วิถีชีวิตของชาวบ้าน การศึกษาตามเส้นทางธรรมชาติด้วยการเดิน การปั่นจักรยาน และการขี่พ้อ รวมถึงเที่ยวชมดูนกหลากหลายสายพันธุ์ ดูแหล่งแม่น้ำในพื้นที่ ซึ่งก็จะทำให้นักท่องเที่ยวเกิดความเข้าใจในความงามของธรรมชาติได้

ด้วยพระมหากรุณาธิคุณอย่างล้นพ้น ที่พระบาทสมเด็จพระเจ้าอยู่หัว ทรงบำเพ็ญพระราชกรณียกิจนานัปการ เพื่อบำบัดทุกข์บำรุงสุขถ้วนทั่วอย่างสม่ำเสมอมิได้ทรงว่างเว้น ในการเสด็จพระราชดำเนินเพื่อทรงเยี่ยมเยียนทุกข์สุขของพสกนิกรทั่วราชอาณาจักรอย่างต่อเนื่องตลอดมา แม้ว่าพื้นที่ที่อยู่ห่างไกลในท้องถิ่นทุรกันดารหรือป่าเขาลำเนาไพรที่ต้องเสด็จพระราชดำเนินเข้าไปอย่างยากลำบากและเสี่ยงต่อภัยอันตรายอย่างยากที่จะมีผู้ใดเสมอเหมือน ทำให้พระองค์ได้ทอดพระเนตรสภาพความเป็นจริงของสภาพภูมิประเทศ สภาพภูมิอากาศ ทั้งแหล่งต้นน้ำลำธาร สภาพพื้นดิน ป่าไม้ เส้นทางคมนาคมที่ทุรกันดาร ตลอดจนสภาพความเป็นอยู่ของพสกนิกรผู้ยากไร้ที่อยู่ห่างไกลความเจริญ โครงการเกษตรหลวงอ่างขาง แห่งนี้จึงก่อเกิดขึ้นและให้ประโยชน์มากมายกับพสกนิกรของพระองค์ท่านมาจนถึงปัจจุบัน .

ไทยพนักวกฤตติ ด้วยศาสตร์พระราชา



“ปรัชญาเศรษฐกิจพอเพียง” ได้กลายเป็นประโยค
‘ได้กลายเป็นหลักคิด ที่สำคัญอย่างยิ่งยวดของประชาชน
คนไทยทั้งประเทศ ที่จะนำพาให้การดำรงชีวิตอยู่ได้อย่าง
มีความสุขที่แท้จริง เพราะเป็นปรัชญา ที่พระบาทสมเด็จพระเจ้าอยู่หัว
พระราชทานพระราชดำริชี้แนะแนวทางการ
ดำเนินชีวิตแก่พสกนิกรชาวไทยมาโดยตลอดนานกว่า 40
ปี ตั้งแต่ก่อนเกิดวิกฤตการณ์ทางเศรษฐกิจ ปี 40 และได้
ทรงเน้นย้ำแนวทางการแก้ไขเพื่อให้รอดพ้น และสามารถ
ดำรงอยู่ได้อย่างมั่นคงและยั่งยืนภายใต้กระแสโลกาภิวัตน์
และความเปลี่ยนแปลงต่าง ๆ แม้ว่าเวลานี้ยังมีอีกหลาย ๆ
คน ที่อาจยังไม่เข้าใจความหมายที่ลึกซึ้งของคำว่า
“เศรษฐกิจพอเพียง” ก็ตาม

ในโอกาสนี้ “ทีมเศรษฐกิจเดลินิวส์” จึงขอ
เสนอแง่คิดมุมมองของบุคคลที่เกี่ยวข้อง ที่จะนำพาให้
หลักปรัชญาเศรษฐกิจพอเพียงนี้ครองอยู่ในจิตใจของ
ปวงชนชาวไทยต่อไปตามพระราชปณิธานของ “พ่อ
หลวง” ของปวงชนชาวไทยทั่วประเทศ

2.5 สมัยหมู่บ้านต้นกล้า

“พล.อ.ประยุทธ์ จันทร์โอชา” นายกรัฐมนตรี
กล่าวว่า หลักปรัชญาเศรษฐกิจพอเพียงต้องตั้งอยู่บนพื้นฐาน
ของความรอบรู้ ความเข้าใจ เป็นความพอดีและพอ
ประมาณบนพื้นฐานของเหตุและผลของแต่ละบุคคล ซึ่ง
แตกต่างกันไปตามสถานะ ต้องทำอย่างรู้เท่าทันและต้องมี
คุณธรรม ไม่ทำให้ตัวเองได้ดีแต่ผู้อื่นหรือสังคมเดือดร้อน
หรือสิ่งแวดล้อมได้รับผลกระทบ การพัฒนาจะยั่งยืนได้ต้อง



มาจากรากฐานของความคิด โดยปัจจัยความสำเร็จของการพัฒนาที่ยั่งยืนทั้งในระดับบุคคล ชุมชน และประเทศชาติ สิ่งที่สำคัญที่สุด คือ การปลูกฝังทัศนคติและพฤติกรรมที่เริ่มตั้งแต่ในระดับบุคคล ทั้งในเรื่องการบริโภค การผลิต การดำเนินธุรกิจ การพัฒนาการเกษตร และอุตสาหกรรมที่คำนึงถึงความยั่งยืน

ทั้งนี้ประเทศไทยได้น้อมนำหลักปรัชญาเศรษฐกิจพอเพียงในพระบาทสมเด็จพระเจ้าอยู่หัว มาเป็นแนวทางในการพัฒนาโดยมีคนเป็นศูนย์กลางมาอย่างยาวนานกว่า 40 ปี เพราะคนเป็นตัวขับเคลื่อนการพัฒนาศักยภาพที่สำคัญที่สุด ประชาชนต้องเข้มแข็ง ตั้งแต่ระดับปัจเจกบุคคล ครอบครัวต้องเข้มแข็ง เมื่อสมาชิกในสังคมเข้มแข็ง ชุมชนเข้มแข็ง ประเทศชาติก็ย่อมเข้มแข็งตามไปด้วย

สำหรับแนวคิดของปรัชญาเศรษฐกิจพอเพียงอีกอย่างหนึ่ง เรียกว่า การระเบิดจากข้างใน คือ พัฒนาชุมชนให้อยู่รอด พอมีพอกิน เข้มแข็ง และมีความพร้อมต่อการเปลี่ยนแปลงเสียก่อน รัฐบาลไทยได้ขับเคลื่อนการพัฒนาตามหลักปรัชญาเศรษฐกิจพอเพียงเพื่อสร้างความเข้มแข็งเริ่มจากในระดับหมู่บ้านอย่างเป็นรูปธรรมกว่า 25,000 หมู่บ้าน สร้างวิสาหกิจชุมชน ธุรกิจชุมชน สหกรณ์ สร้างมูลค่าเพิ่มให้ผลิตภัณฑ์ท้องถิ่น จัดสรรกองทุนหมู่บ้าน เมื่อระบบเศรษฐกิจและสังคมในระดับพื้นฐานของประเทศมีความเข้มแข็งแล้วก็จะขยายผลในวงกว้างออกไปสู่ระดับ

จังหวัด ภูมิภาค ทั้งประเทศ จนถึงขยายสู่ประเทศเพื่อนบ้าน ระบบเศรษฐกิจของภูมิภาคและของโลกต่อไป

รักษาไว้รักษาอยู่

“ดร.สุเมธ ตันติเวชกุล” เลขาธิการมูลนิธิชัยพัฒนา ยอมรับว่า เป็นห่วงคนไทยทั้ง 65 ล้านคน ที่ผ่านมามากหลายคนนึกถึงกันแต่เรื่องเงินทอง ที่พึ่งพิงอาศัยเพราะนึกถึงเพียงเรื่องนี้ แต่อย่าลืมนึกว่า เงินทองจะมีคุณค่า หากแผ่นดินมีการพัฒนาอย่างสมบูรณ์ ทุกคนจึงควรยึดหลักปรัชญาเศรษฐกิจพอเพียง ซึ่งไม่ใช่ให้จน แต่เน้นเรื่องประโยชน์สุขใช้เงินและงบประมาณแผ่นดินเพื่อประโยชน์สาธารณะ ไม่ทุจริตโดยเรื่องของเศรษฐกิจพอเพียงไม่ใช่เศรษฐกิจสำหรับคนยากคนจน พระองค์ท่านรับสั่งว่า ให้ร่ำรวย แต่ร่ำรวยแล้วต้องรักษาให้คงอยู่ ต้องยั่งยืน และต้องกระจายอย่างทั่วถึง พระองค์ท่านรับสั่งให้คำไว้สามคำเป็นหลักสามประการ เพื่อใช้เป็นแนวทางของการพัฒนาประเทศ และจะนำไปใช้ในการบริหารงานในองค์กรต่าง ๆ

สำหรับประการแรก ให้ใช้เหตุผลอย่าใช้กิเลสตัณหาเป็นเครื่องนำทาง อย่าเอาแต่กระแส ต้องมีความกล้าหาญเพียงพอที่จะเลือกหนทางว่าประเทศไทยต้องการจะพัฒนาไปทางไหนไม่จำเป็นต้องตามกระแสของโลก ประการที่สอง ทำอะไรพอประมาณ การพอประมาณคือตรวจสอบศักยภาพของตนเองก่อนฐานของตนเองอยู่ตรงไหน การจะพัฒนาอะไรต้องดูจากศักยภาพที่มีความเข้มแข็งก่อน

ส่วนประการที่สาม ทำอะไรให้มีภูมิคุ้มกันตลอดเวลา เพราะไม่รู้พรุ่งนี้จะมีอะไรเกิดขึ้น ปัจจุบันสถานการณ์ต่าง ๆ มีการเปลี่ยนแปลงอย่างรวดเร็ว ทำให้การวางแผนพัฒนาทำได้ยาก มีปัจจัยความเสี่ยงอยู่ตลอดเวลา จึงต้องมีวิสัยทัศน์ นอกจากสามคำนี้พระองค์ท่านทรงให้มีฐานรองรับที่สำคัญอีกคำหนึ่งคือ คนต้องดีด้วย ต้องมีจริยธรรมและคุณธรรม มีธรรมภิบาล พระองค์ท่านทรงวางหลักการไว้ดีมาก แต่ปัญหาเกิดจากยังไม่มีความพยายามที่จะสร้างความเข้าใจกัน

ปฏิรูปประเทศครั้งใหญ่

“ม.ร.ว.ดิศนัดดา ดิศกุล”

เลขาธิการมูลนิธิปิดทองหลังพระ สืบสานแนวพระราชดำริ กล่าวว่า แนวทางการดำเนินงานของปิดทองฯ ที่ผ่านมา ถือเป็นปฏิรูปครั้งใหญ่ในสังคม โดยมีหัวใจสำคัญ คือ

การน้อมนำหลักการทรงงาน ด้วยการใช้รูปแบบการระเบิดจากข้างใน ซึ่งเป็นแก่นของการพัฒนาเชิงพื้นที่ โดยประชาชนต้องคิด

วิเคราะห์ เพื่อให้รู้ปัญหา ความต้องการประมาณ 70-80% ของทุกหมู่บ้านหรือของส่วนรวม แล้วนำมาวางแผนแก้ไข และพัฒนาด้วยตนเอง โดยที่ไม่ต้องรอให้รัฐบาลมาช่วย แต่ให้ภาครัฐเป็นเพียงผู้สนับสนุน หรือพี่เลี้ยงเท่านั้น

“เราจะทำให้ดูว่าการทำประชารัฐ เป็นอย่างไร ต้องดึงภาคประชาชน ภาคเอกชน เข้ามามีส่วนรวม เอกชนต้องดึงบริษัทใหญ่ ๆ พวกที่รวย ๆ แส่นล้าน รวยเป็นล้านล้าน ตายแล้วเอาไปไม่ได้ ต้องเอาพวกนี้ที่รวย ๆ เอามาช่วยกันทำเพื่อชุมชน ถ้าพ่อค้าไปช่วยให้ชุมชนรวยขึ้นมา ถามว่า ถ้าชาวบ้านรวยขึ้นมากก็ต้องเอาเงินไปซื้อของใคร ถ้าไม่ใช่พ่อค้ารายใหญ่ ๆ เรียกว่าปล้นคนมีไปช่วยคนจน เพื่อคนจนจะได้มีโอกาส และคนมีจะได้รวยขึ้น แต่ไม่ใช่คนมีรวยขึ้นโดยไปเบียดเบียนคนจนให้จนลง ๆ ต้องเปลี่ยนพฤติกรรมนี้ ทั้งหมดนี้ ถ้าทำได้ ส่งผลต่อการพัฒนาตนเอง ครอบครัว ชุมชน ให้มีชีวิตความเป็นอยู่ที่ดีขึ้นจะสามารถลดความเหลื่อมล้ำในภาคการเกษตรที่เป็นประชาชนส่วนใหญ่ของประเทศ”

ม.ร.ว.ดิศนัดดา กล่าวว่า ตอนนี้จะเห็นว่าภาคราชการเริ่มต้นตัว โดยเฉพาะกระทรวงมหาดไทย พยายามทำให้ระบบ

การบริหารเกิดการบูรณาการ แม้ว่าที่ผ่านมามากหน่วยงานจะพูดถึงเรื่องดังกล่าวแต่กลับไม่ทำ ดังนั้นต่อไปนี้จะต้องยึดโยงปัญหาในพื้นที่เป็นหลัก ตามหลักที่พระเจ้าอยู่หัวทรงทำให้อุทธรณ์สอนปัญหาในพื้นที่ท่านทรงทำให้อุทธรณ์แล้ว ปลัด

กระทรวง อธิบดีกรมต่าง ๆ ต้องทำตาม ซึ่งตอนนี้เริ่มมีความหวังกับกระทรวงมหาดไทย ที่ทำตามศาสตร์พระราชา จึงนับเป็นก้าวใหญ่อีกก้าวหนึ่ง ส่วนผลจะเป็นอย่างไรก็ต้องดูต่อไปในอนาคต

น้อมนำเข้าสู่

แผนพัฒนาชาติ

“ปรเมธี วิมลศิริ” เลขาธิการคณะกรรมการพัฒนาการเศรษฐกิจและสังคม

แห่งชาติ หรือ สศช. เผยว่า สศช.ได้น้อมนำหลักปรัชญาเศรษฐกิจพอเพียงซึ่งพระองค์ท่านพระราชทานไว้เป็นหลักในการดำเนิน

ชีวิตมาบรรจุไว้ในแผนพัฒนาเศรษฐกิจและสังคมแห่งชาติ ฉบับที่ 9 เป็นต้นมา จนมาถึงปัจจุบันที่เริ่มใช้แผนฯ ฉบับที่ 12 แล้วตามแผนนี้ ยังคงยึดแนวทางการพัฒนาในลักษณะใกล้เคียงกับแผนพัฒนาฯ ฉบับก่อน ด้วยการยึดหลักปรัชญาเศรษฐกิจพอเพียง รวมไปถึงการยึดคนเป็นศูนย์กลางการพัฒนา มาเป็นแนวทางการขับเคลื่อนแผนการพัฒนาประเทศให้เกิดผลสำเร็จตามเป้าหมายที่ได้ตั้งเอาไว้

ขณะเดียวกันที่ผ่านมา สศช.ยังได้ลงนามในบันทึกข้อตกลงกับ 7 องค์กรธุรกิจ เพื่อขับเคลื่อนการประยุกต์ใช้ปรัชญาเศรษฐกิจพอเพียง ได้แก่ บริษัท ปตท.จำกัด (มหาชน), บริษัท บางจากปิโตรเลียม จำกัด (มหาชน), บริษัท ปูนซิเมนต์ไทย จำกัด (มหาชน) หรือเอสซีจี, บริษัท โตชิบา ไทยแลนด์ จำกัด, บริษัท ซีพีออลล์ จำกัด (มหาชน), กลุ่มบริษัทมิตรผล และกลุ่มบริษัทในเครือเบทาโกร

สำหรับการขับเคลื่อนงานดังกล่าว ผู้นำธุรกิจทั้ง 7 องค์กร ได้จัดทำยุทธศาสตร์การดำเนินงานภายในองค์กร รวมทั้งขยายผลสู่ธุรกิจเครือข่าย และธุรกิจคู่ค้าให้เกิดความตื่นตัวและตระหนักถึงความสำคัญของการนำปรัชญาเศรษฐกิจ

พอเพียงไปใช้ปฏิบัติ เพื่อมุ่งให้กิจการสามารถเผชิญและปรับตัวกับการเปลี่ยนแปลงในอนาคต ภายใต้การแข่งขันในยุคโลกาภิวัตน์ได้อย่างมีประสิทธิภาพและเจริญเติบโตแบบยั่งยืน พร้อมขยายให้เกิดต้นแบบธุรกิจพอเพียงและการขยายออกไปอย่างต่อเนื่อง โดยมีเป้าหมายสูงสุด เพื่อให้องค์กรธุรกิจเอกชน ในประเทศเติบโตและอยู่รอดได้ท่ามกลางการเปลี่ยนแปลงและแข่งขันที่รุนแรง

เอกชนชี้ทางรอดทำธุรกิจ

“อิสระ ว่องกุศลกิจ” ประธานสภาหอการค้าแห่งประเทศไทย บอกว่า ขณะนี้องค์กรภาคธุรกิจมีความเข้าใจมากขึ้นว่าปรัชญาเศรษฐกิจพอเพียงของพระบาทสมเด็จพระเจ้าอยู่หัว มีความสอดคล้องกับการบริหารธุรกิจยุคใหม่อย่างแท้จริง เพราะหากประยุกต์หลักปรัชญามาใช้ให้เป็นประโยชน์จะช่วยให้

คุณค่าทางธุรกิจ เป็นภูมิคุ้มกัน และทางรอดของธุรกิจ สังคมได้อย่างยั่งยืน โดยได้มีการตั้งเป้าหมายขยายผลแนวทางเศรษฐกิจพอเพียงสู่พันธมิตรในห่วงโซ่การผลิตของแต่ละองค์กร ไม่ต่ำกว่าองค์กรละ 5 แห่ง หรือรวมไม่ต่ำกว่า 35 แห่งต่อปี

ทั้งนี้ในช่วงที่ผ่านมาทางหอการค้า ยังได้ร่วมมือกับบริษัทประกันสินเชื่อบุคคล

อุตสาหกรรมขนาดย่อม (บสย.) จัดทำโครงการ “นักธุรกิจหัวใจพอเพียง” เพื่อให้ความรู้กับผู้ประกอบการเอสเอ็มอี ให้รับทราบถึงการประกอบธุรกิจควบคู่ปรัชญาเศรษฐกิจพอเพียง ด้วยการเติมเต็มองค์ความรู้ทั้งด้านบริหารธุรกิจควบคู่ไปกับหลักปรัชญา

เศรษฐกิจพอเพียง โดยหอการค้าได้คัดเลือกตัวแทนนักธุรกิจรุ่นใหม่ จำนวน 70 คน ที่เป็นสมาชิกหอการค้าจังหวัด โดยตั้งเป้าให้เป็นโครงการที่มุ่งเน้นการพัฒนาความรู้ ความเข้าใจ

นอกจากนี้ยังทักษะความเป็นผู้นำการบริหารจัดการสมัยใหม่ มีวิสัยทัศน์ที่กว้างไกล รอบรู้สภาพแวดล้อม และการเปลี่ยนแปลงทางธุรกิจ มีทักษะ กล้าตัดสินใจ การแก้ปัญหาและความรู้ความสามารถในสาขาบริหารธุรกิจ พร้อมทั้งสามารถนำความรู้ไปประยุกต์ใช้ให้เกิดประโยชน์สูงสุด และนำพาองค์กรให้สามารถก้าวสู่ผลสำเร็จ และเพื่อการเติบโตอย่างยั่งยืน

ขณะเดียวกันในส่วนของการทำธุรกิจของบริษัทน้ำตาลมิตรผล จำกัด นั้น มิตรผลฯ ได้นำหลักปรัชญาเศรษฐกิจพอเพียงมาใช้ในการประกอบธุรกิจ โดยได้ศึกษาเรื่องความเสี่ยงและเพิ่มภูมิคุ้มกันอยู่ตลอดเวลา ยังได้มีการคิดค้นใหม่ ๆ ที่นำไปสู่การขยายธุรกิจต่อเนื่องจากอุตสาหกรรมอ้อยและน้ำตาล ช่วยเพิ่มมูลค่าและรักษาสินแวดล้อม เช่น การนำขานอ้อยไปผลิตเป็นไม้ปาร์ติเกิลสำหรับตลาดเฟอร์นิเจอร์ เพื่อทดแทนการใช้ไม้ธรรมชาติ

เดลินิวส์

Daily News
Circulation: 810,000
Ad Rate: 2,200

Section: First Section/-

วันที่: ศุกร์ 14 ตุลาคม 2559

ปีที่: - ฉบับที่: 24473

Col.Inch: 234.52 Ad Value: 515,944

หัวข้อข่าว: ไทยพ่นวิกฤติ ด้วยศาสตร์พระราชา

หน้า: 9(เต็มหน้า)

PRValue (x3): 1,547,832

คลิป: สีสี่

ช่วยลดการตัดต้นไม้ทำลายป่า ทำเชื้อเพลิงชีวมวลสำหรับผลิตไฟฟ้า ลดการปล่อยก๊าซคาร์บอนไดออกไซด์ ช่วยลดโลกร้อน นำโมลาสจากการผลิตน้ำตาลมาทำเอทานอล ช่วยลดการใช้พลังงานอีกด้วย.

ทีมเศรษฐกิจ