



OAE.LIB



0000010734

ทัศนคติการประกอบอาชีพเกษตรกรรม ของเกษตรกรไทย

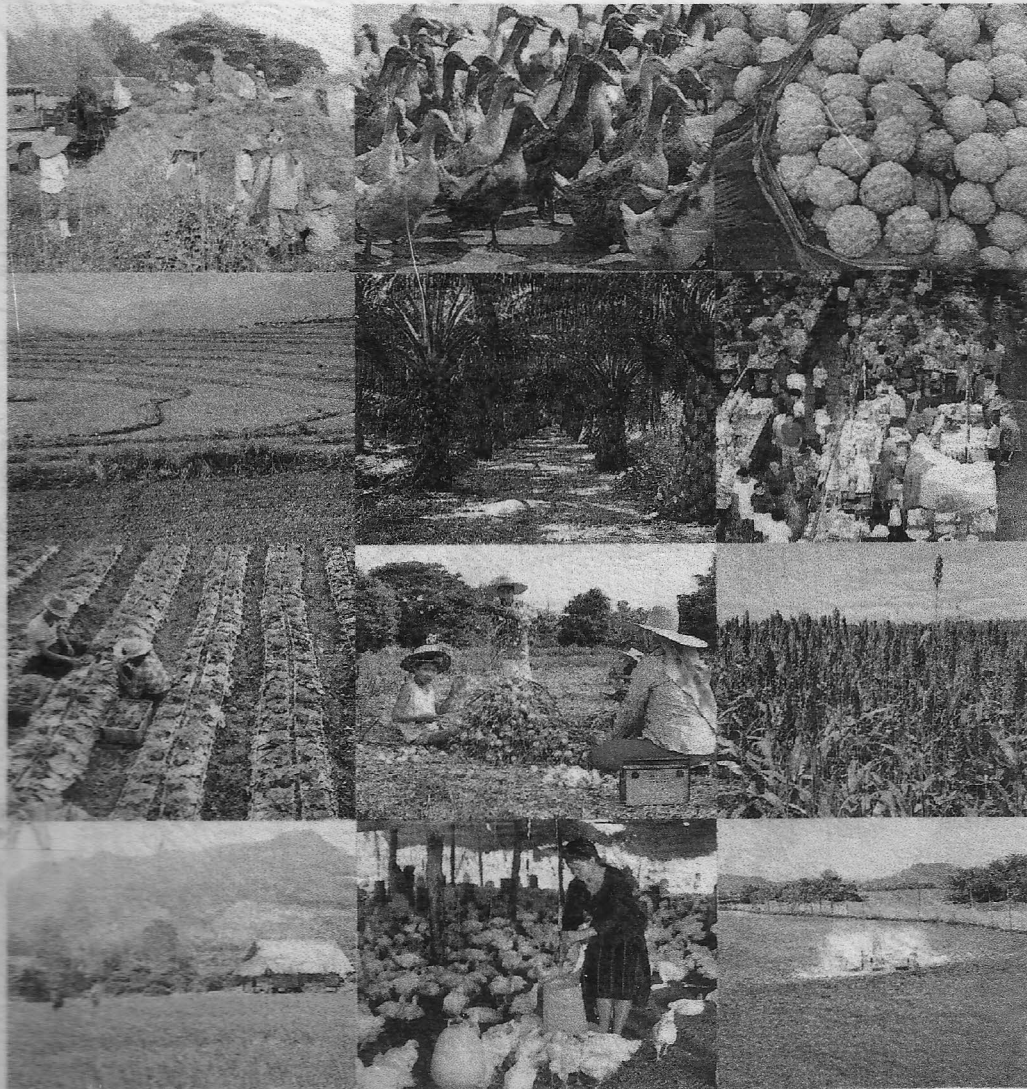

กลุ่มวิจัยและพัฒนาสถิติ
ส่วนวิชาการสถิติการเกษตร

ศูนย์สารสนเทศการเกษตร
สำนักงานเศรษฐกิจการเกษตร

มิถุนายน 2540



ทัศนคติการประกอบอาชีพเกษตรกรรม ของเกษตรกรไทย

กลุ่มวิจัยและพัฒนาสถิติ
ส่วนวิชาการสถิติการเกษตร

มิถุนายน 2540

ศูนย์สารสนเทศการเกษตร
สำนักงานเศรษฐกิจการเกษตร

วัน เดือน ปี..... ๘ เม.ย. ๕๓
เลขทะเบียน..... ๑๐๒ ๑๑๗
เลขหน้า..... ๐๑๖๓

บทคัดย่อ

ปัจจุบันประเทศไทยประสบปัญหาเกี่ยวกับแรงงานที่ใช้ในภาคเกษตร ซึ่งส่วนใหญ่จะเป็นเรื่องของการขาดแคลนแรงงาน การอพยพแรงงาน และการนำเข้าแรงงานจากประเทศข้างเคียง เนื่องจากข้อมูลด้านแรงงานที่จะนำมาใช้ประกอบการกำหนดทิศทางการแก้ไขค่อนข้างมีน้อย สำนักงานเศรษฐกิจการเกษตร จึงได้จัดทำโครงการศึกษาภาวะแรงงานในภาคการเกษตรขึ้น และเพื่อให้สามารถคาดการณ์แนวโน้มของแรงงานในอนาคตได้ จึงได้มีการศึกษาเกี่ยวกับทัศนคติ การประกอบอาชีพเกษตรกรรมของเกษตรกรไทยเพิ่มเติมอีกด้วย ซึ่งจะเป็นตัวบ่งชี้ว่าเกษตรกรต้องการที่จะประกอบอาชีพเกษตรกรรมอีกต่อไปในอนาคตหรือไม่ ซึ่งเป็นที่มาของการศึกษาครั้งนี้

การศึกษานี้มีวัตถุประสงค์เพื่อจะได้ทราบทัศนคติของเกษตรกรเกี่ยวกับการประกอบอาชีพเกษตรกรรมในอนาคต และนำผลการศึกษาที่ได้ไปประกอบในการเสนอแนะนโยบายและมาตรการแรงงานในภาคการเกษตรของประเทศ ซึ่งการสำรวจทัศนคตินี้ได้ทำไปพร้อมกับ การสำรวจภาวะแรงงานในภาคการเกษตร ปีเพาะปลูก 2538/39 โดยใช้แผนแบบการสุ่มตัวอย่างแบบสองขั้นตอน (Two-stage Cluster Sampling) ซึ่งมีหมู่บ้านตัวอย่างเป็นหน่วยสุ่มขั้นแรกและครัวเรือนเกษตรกรเป็น หน่วยสุ่มขั้นที่สอง โดยแบ่งครัวเรือนเกษตรกรออกเป็น 4 กลุ่ม คือ เกษตรกรทั่วไป ผู้ประกอบการประมง ผู้ปลูกยางพารา และผู้ปลูกอ้อยโรงงาน สำหรับการวิเคราะห์ผลการศึกษานั้น ใช้ค่าสถิติอย่างง่ายคือร้อยละ รวมทั้งทำการทดสอบสมมติฐานทางสถิติเกี่ยวกับทัศนคติการประกอบอาชีพของเกษตรกรกลุ่มต่างๆ

ผลการศึกษา พบว่า เกษตรกรส่วนใหญ่มีทัศนคติที่ดีต่อการประกอบอาชีพเกษตรกรรม โดยเฉพาะในประเด็นความต้องการได้รับการเพิ่มพูนความรู้ใหม่ๆ อยู่เสมอ ประมาณร้อยละ 97 ความตั้งใจที่จะเป็นเกษตรกรต่อไปแม้จะมีโอกาสในการประกอบอาชีพอื่น ประมาณร้อยละ 73 ชุมชนให้ความสนใจและช่วยเหลือในกิจกรรมต่างๆ ที่เกษตรกรจัดขึ้น ประมาณร้อยละ 72 และคิดว่าอาชีพเกษตรกรรมเป็นอาชีพที่มีเกียรติ ประมาณร้อยละ 72 เกษตรกรเป็นผู้นำหลายด้านในสังคมชนบท ประมาณร้อยละ 71 และเกษตรกรมีโอกาสแลกเปลี่ยนความคิดเห็นกับบุคคลในอาชีพอื่นอยู่เสมอ ประมาณร้อยละ 65 รวมทั้งเห็นด้วยกับประเด็นที่ว่า จะมีการเคลื่อนย้ายแรงงานภาคการเกษตรไปสู่ภาคอุตสาหกรรมมากขึ้น ซึ่งจะทำให้ต้องใช้แรงงานเต็มความสามารถมากขึ้น จำนวนคนว่างงานตามฤดูกาลจะลดลง ประมาณร้อยละ 73 อย่างไรก็ตาม ประเด็นที่เกษตรกรมีทัศนคติในทางลบก็คือ มีเกษตรกร

จำนวนไม่น้อย ประมาณร้อยละ 40 ที่เห็นว่าการประกอบอาชีพเกษตรกรกรรมเป็นงานที่น่าเบื่อหน่าย ซ้ำซากจำเจ / และไม่มีโอกาสจะยกฐานะทางเศรษฐกิจของตนเองให้สูงขึ้นได้ ประมาณร้อยละ 44 / รวมทั้งคิดว่าสาเหตุที่คนยังประกอบอาชีพการเกษตรอยู่ เนื่องจากไม่สามารถไปประกอบอาชีพอื่นได้ ประมาณร้อยละ 36 / และเกษตรกรประมาณครึ่งหนึ่งคิดว่ากลุ่มบุคคลอาชีพอื่นสนใจและยอมรับความคิดเห็นของเกษตรกร และต้องการให้เกษตรกรเข้าร่วมกิจกรรมน้อย

สำหรับผลการทดสอบสมมติฐาน ปรากฏว่า ส่วนใหญ่แล้วกลุ่มเกษตรกรจะมีทัศนคติในการประกอบอาชีพเกษตรกรแตกต่างกัน มีเพียงประเด็นเดียวคือประเด็น “เกษตรกรแม้จะมีโอกาสประกอบอาชีพอื่น แต่ก็ยังตั้งใจเป็นเกษตรกร” ที่กลุ่มเกษตรกรต่างๆ มีทัศนคติตรงกัน

i
สารบัญ

	หน้า
สารบัญตาราง	ii
สารบัญตารางผนวก	iv
สารบัญภาพผนวก	ix
บทที่ 1 บทนำ	1
1.1 คำนำ	1
1.2 วัตถุประสงค์	1
1.3 ขอบเขตการศึกษา	2
1.4 ระยะเวลาการศึกษา	2
1.5 การตรวจเอกสาร	2
บทที่ 2 ขั้นตอนและวิธีการศึกษา	4
2.1 ขั้นตอนการดำเนินงาน	4
2.2 สถิติที่เกี่ยวข้อง	4
2.3 วิธีการศึกษา	8
บทที่ 3 ผลการศึกษา	13
3.1 ผลการศึกษาข้อมูลพื้นฐานของแต่ละประชากรเป้าหมาย	13
3.2 ผลการทดสอบสมมติฐาน	20
บทที่ 4 สรุปและข้อเสนอแนะ	30
4.1 สรุป	30
4.2 ข้อเสนอแนะ	32
บรรณานุกรม	33
ภาคผนวก	34

สารบัญตาราง

	หน้า
ตารางที่ 1 จำนวนและร้อยละของแต่ละกลุ่มเกษตรกรกับทัศนคติ เกี่ยวกับการเกษตร	19
ตารางที่ 2 การวิเคราะห์ความแปรปรวน จำแนกแบบทางเดียวของทัศนคติ ที่มีต่อเรื่อง เกษตรกรแม้จะมีโอกาสประกอบอาชีพอื่น แต่ก็ยังตั้งใจเป็นเกษตรกร	20
ตารางที่ 3 การวิเคราะห์ ความแปรปรวน จำแนกแบบทางเดียวของทัศนคติ ที่มีต่อเรื่อง เกษตรกรมีโอกาสแลกเปลี่ยนความคิดเห็นกับบุคคล ในอาชีพอื่นอยู่เสมอ	21
ตารางที่ 4 ความแตกต่างระหว่างค่าเฉลี่ยของทัศนคติที่มีต่อเรื่อง เกษตรกร มีโอกาสแลกเปลี่ยนความคิดเห็นกับบุคคลในอาชีพอื่นอยู่เสมอ ระหว่างกลุ่มต่าง ๆ	22
ตารางที่ 5 การวิเคราะห์ความแปรปรวน จำแนกแบบทางเดียวของทัศนคติ ที่มีต่อเรื่อง กลุ่มบุคคลอาชีพอื่นสนใจยอมรับความคิดเห็นของ เกษตรกรและต้องการให้เกษตรกรเข้าร่วมกิจกรรม	23
ตารางที่ 6 ความแตกต่างระหว่างค่าเฉลี่ยของทัศนคติที่มีต่อเรื่อง กลุ่มบุคคล อาชีพอื่นสนใจยอมรับความคิดเห็นของเกษตรกร และต้องการให้ เกษตรกรเข้าร่วมกิจกรรมระหว่างกลุ่มต่าง ๆ	23
ตารางที่ 7 การวิเคราะห์ความแปรปรวน จำแนกแบบทางเดียวของทัศนคติที่มี ต่อเรื่อง เกษตรกรมเป็นงานที่น่าเบื่อหน่าย ช้าชากจำเจ	24
ตารางที่ 8 ความแตกต่างระหว่างค่าเฉลี่ยของทัศนคติที่มีต่อเรื่อง เกษตรกรม เป็นงานที่น่าเบื่อหน่าย ช้าชาก จำเจ ระหว่างกลุ่มต่าง ๆ	25
ตารางที่ 9 การวิเคราะห์ความแปรปรวน จำแนกแบบทางเดียวของทัศนคติที่มี ต่อเรื่อง ผู้ประกอบอาชีพเกษตรกรมมักไม่มีโอกาสยกฐานะ ทางเศรษฐกิจของตนเองให้สูงขึ้น	26
ตารางที่ 10 ความแตกต่างระหว่างค่าเฉลี่ยของทัศนคติที่มีต่อเรื่อง ผู้ประกอบอาชีพ เกษตรกรมมักไม่มีโอกาสยกฐานะทางเศรษฐกิจของตนเองให้สูงขึ้น ระหว่างกลุ่มต่าง ๆ	27

สารบัญตาราง (ต่อ)

	หน้า
ตารางที่ 11 การวิเคราะห์ความแปรปรวน จำแนกแบบทางเดียวของทัศนคติที่มีต่อเรื่อง มีการเคลื่อนย้ายแรงงานภาคการเกษตรไปสู่ภาคอุตสาหกรรมมากขึ้น ซึ่งจะทำให้มีการใช้แรงงานเต็มความสามารถมากขึ้น จำนวนคนว่างงานตามฤดูกาลลดน้อยลง	28
ตารางที่ 12 ความแตกต่างระหว่างค่าเฉลี่ยของทัศนคติที่มีต่อเรื่อง มีการเคลื่อนย้ายแรงงานภาคการเกษตรไปสู่ภาคอุตสาหกรรมมากขึ้น ซึ่งจะทำให้มีการใช้แรงงานเต็มความสามารถมากขึ้น จำนวนคนว่างงานตามฤดูกาลลดน้อยลง ระหว่างกลุ่มต่าง ๆ	28

สารบัญตารางผนวก

	หน้า
ตารางผนวกที่ 1 จำนวนครัวเรือนตัวอย่างที่ใช้ในการสำรวจทัศนคติ การประกอบอาชีพเกษตรกรรมของเกษตรกรไทย เป็นรายจังหวัด	35
ตารางผนวกที่ 2 ร้อยละของจำนวนเกษตรกรทั่วไป ที่มีทัศนคติเกี่ยวกับ เรื่อง อาชีพเกษตรกรรมเป็นอาชีพที่มีเกียรติ เป็นรายจังหวัด	36
ตารางผนวกที่ 3 ร้อยละของจำนวนเกษตรกรทั่วไป ที่มีทัศนคติเกี่ยวกับ เรื่อง ในสังคมชนบทเกษตรกรเป็นผู้นำหลายด้าน เป็นรายจังหวัด	38
ตารางผนวกที่ 4 ร้อยละของจำนวนเกษตรกรทั่วไป ที่มีทัศนคติเกี่ยวกับ เรื่องเกษตรกร แม้จะมีโอกาสประกอบอาชีพอื่น แต่ก็ยังตั้งใจ เป็นเกษตรกร เป็นรายจังหวัด	40
ตารางผนวกที่ 5 ร้อยละของจำนวนเกษตรกรทั่วไป ที่มีทัศนคติเกี่ยวกับ เรื่อง เกษตรกร ต้องได้รับการเพิ่มพูนความรู้ใหม่ๆ อยู่เสมอ เป็นรายจังหวัด	42
ตารางผนวกที่ 6 ร้อยละของจำนวนเกษตรกรทั่วไปที่มีทัศนคติเกี่ยวกับ เรื่อง เกษตรกรมีโอกาสแลกเปลี่ยนความคิดเห็นกับบุคคลใน อาชีพอื่นอยู่เสมอ เป็นรายจังหวัด	44
ตารางผนวกที่ 7 ร้อยละของจำนวนเกษตรกรทั่วไป ที่มีทัศนคติเกี่ยวกับ เรื่อง กลุ่มบุคคลอาชีพอื่นสนใจยอมรับความคิดเห็นของเกษตรกร และต้องการให้เกษตรกรเข้าร่วมกิจกรรม เป็นรายจังหวัด	46
ตารางผนวกที่ 8 ร้อยละของจำนวนเกษตรกรทั่วไป ที่มีทัศนคติเกี่ยวกับ เรื่อง ชุมชนให้ความสนใจช่วยเหลือในกิจกรรมต่างๆ ที่เกษตรกร จัดขึ้น เป็นรายจังหวัด	48
ตารางผนวกที่ 9 ร้อยละของจำนวนเกษตรกรทั่วไป ที่มีทัศนคติเกี่ยวกับ เรื่อง เกษตรกรรมเป็นงานที่น่าเบื่อหน่าย ซ้ำซาก จำเจ เป็นรายจังหวัด	50
ตารางผนวกที่ 10 ร้อยละของจำนวนเกษตรกรทั่วไป ที่มีทัศนคติเกี่ยวกับ เรื่อง ผู้ประกอบการอาชีพเกษตรกรรม มักไม่มีโอกาสยกฐานะทาง เศรษฐกิจของตนเองให้สูงขึ้น เป็นรายจังหวัด	52

สารบัญตารางผนวก (ต่อ)

	หน้า
ตารางผนวกที่ 11 ร้อยละของจำนวนเกษตรกรทั่วไป ที่มีทัศนคติเกี่ยวกับ เรื่อง คนที่ประกอบอาชีพเกษตรกรรมเพราะไม่สามารถไปประกอบอาชีพอื่นได้ เป็นรายจังหวัด	54
ตารางผนวกที่ 12 ร้อยละของจำนวนเกษตรกรทั่วไป ที่มีทัศนคติเกี่ยวกับ มีการเคลื่อนย้ายแรงงานภาคการเกษตร ไปสู่ภาคอุตสาหกรรมมากขึ้น ซึ่งจะทำให้มีการใช้แรงงานเต็มความสามารถมากขึ้น จำนวนคนว่างงานตามฤดูกาลลดน้อยลง เป็นรายจังหวัด	56
ตารางผนวกที่ 13 ร้อยละของจำนวนผู้ประกอบการประมง ที่มีทัศนคติเกี่ยวกับ เรื่อง อาชีพเกษตรกรรมเป็นอาชีพที่มีเกียรติ เป็นรายจังหวัด	58
ตารางผนวกที่ 14 ร้อยละของจำนวนผู้ประกอบการประมง ที่มีทัศนคติเกี่ยวกับ เรื่อง ในสังคมชนบทเกษตรกรเป็นผู้นำหลายด้าน เป็นรายจังหวัด	59
ตารางผนวกที่ 15 ร้อยละของจำนวนผู้ประกอบการประมง ที่มีทัศนคติเกี่ยวกับ เรื่อง เกษตรกรแม้จะมีโอกาสประกอบอาชีพอื่น แต่ก็ยังตั้งใจเป็นเกษตรกร เป็นรายจังหวัด	60
ตารางผนวกที่ 16 ร้อยละของจำนวนผู้ประกอบการประมง ที่มีทัศนคติเกี่ยวกับ เรื่อง เกษตรกรต้องได้รับการเพิ่มพูนความรู้ใหม่ๆ อยู่เสมอ เป็นรายจังหวัด	61
ตารางผนวกที่ 17 ร้อยละของจำนวนผู้ประกอบการประมง ที่มีทัศนคติเกี่ยวกับ เรื่อง เกษตรกรมีโอกาสแลกเปลี่ยนความคิดเห็นกับบุคคลในอาชีพอื่นอยู่เสมอ เป็นรายจังหวัด	62
ตารางผนวกที่ 18 ร้อยละของจำนวนผู้ประกอบการประมง ที่มีทัศนคติเกี่ยวกับ เรื่อง กลุ่มบุคคลอาชีพอื่นสนใจยอมรับความคิดเห็นของ เกษตรกร และต้องการให้เกษตรกรเข้าร่วมกิจกรรม เป็นรายจังหวัด	63
ตารางผนวกที่ 19 ร้อยละของจำนวนผู้ประกอบการประมง ที่มีทัศนคติเกี่ยวกับ เรื่อง ชุมชนให้ความสนใจช่วยเหลือในกิจกรรมต่างๆ ที่ เกษตรกรจัดขึ้น เป็นรายจังหวัด	64

สารบัญตารางผนวก (ต่อ)

	หน้า
ตารางผนวกที่ 20 ร้อยละของจำนวนผู้ประกอบการประมง ที่มีทัศนคติเกี่ยวกับเรื่อง เกษตรกรรมเป็นงานที่น่าเบื่อหน่าย ช้าชาก จำเจ เป็นรายจังหวัด	65
ตารางผนวกที่ 21 ร้อยละของจำนวนผู้ประกอบการประมง ที่มีทัศนคติเกี่ยวกับเรื่อง ผู้ประกอบอาชีพเกษตรกรรม มักไม่มีโอกาสยกฐานะทางเศรษฐกิจของตนเองให้สูงขึ้น เป็นรายจังหวัด	66
ตารางผนวกที่ 22 ร้อยละของจำนวนผู้ประกอบการประมง ที่มีทัศนคติเกี่ยวกับเรื่อง คนที่ประกอบอาชีพเกษตรกรรม เพราะไม่สามารถไปประกอบอาชีพอื่นได้ เป็นรายจังหวัด	67
ตารางผนวกที่ 23 ร้อยละของจำนวนผู้ประกอบการประมง ที่มีทัศนคติเกี่ยวกับเรื่อง มีการเคลื่อนย้ายแรงงานภาคการเกษตร ไปสู่ภาคอุตสาหกรรมมากขึ้น ซึ่งจะทำให้มีการใช้แรงงานเต็มความสามารถมากขึ้น จำนวนคนว่างงานตามฤดูกาลลดน้อยลง เป็นรายจังหวัด	68
ตารางผนวกที่ 24 ร้อยละของจำนวนผู้ปลูกยางพารา ที่มีทัศนคติเกี่ยวกับเรื่อง อาชีพเกษตรกรรมเป็นอาชีพที่มีเกียรติ เป็นรายจังหวัด	69
ตารางผนวกที่ 25 ร้อยละของจำนวนผู้ปลูกยางพารา ที่มีทัศนคติเกี่ยวกับเรื่อง ในสังคมชนบทเกษตรกรเป็นผู้นำหลายด้าน เป็นรายจังหวัด	70
ตารางผนวกที่ 26 ร้อยละของจำนวนผู้ปลูกยางพารา ที่มีทัศนคติเกี่ยวกับเรื่อง เกษตรกรแม้จะมีโอกาสประกอบอาชีพอื่นแต่ก็ยังตั้งใจเป็นเกษตรกร เป็นรายจังหวัด	71
ตารางผนวกที่ 27 ร้อยละของจำนวนผู้ปลูกยางพารา ที่มีทัศนคติเกี่ยวกับเรื่อง เกษตรกรต้องได้รับการเพิ่มพูนความรู้ใหม่ ๆ อยู่เสมอ เป็นรายจังหวัด	72
ตารางผนวกที่ 28 ร้อยละของจำนวนผู้ปลูกยางพารา ที่มีทัศนคติเกี่ยวกับเรื่อง เกษตรกรมีโอกาสแลกเปลี่ยนความคิดเห็นกับบุคคลในอาชีพอื่นอยู่เสมอ เป็นรายจังหวัด	73

สารบัญตารางผนวก (ต่อ)

	หน้า
ตารางผนวกที่ 29 ร้อยละของจำนวนผู้ปลูกยางพารา ที่มีทัศนคติเกี่ยวกับ เรื่อง กลุ่มบุคคลอาชีพอื่นสนใจยอมรับความคิดเห็นของเกษตรกร และต้องการให้เกษตรกรเข้าร่วมกิจกรรม เป็นรายจังหวัด	74
ตารางผนวกที่ 30 ร้อยละของจำนวนผู้ปลูกยางพารา ที่มีทัศนคติเกี่ยวกับ เรื่อง ชุมชนให้ความสนใจช่วยเหลือในกิจกรรมต่างๆ ที่เกษตรกร จัดขึ้น เป็นรายจังหวัด	75
ตารางผนวกที่ 31 ร้อยละของจำนวนผู้ปลูกยางพารา ที่มีทัศนคติเกี่ยวกับ เรื่อง เกษตรกรรมเป็นงานที่น่าเบื่อหน่าย ช้าชาก จำเจ เป็นรายจังหวัด	76
ตารางผนวกที่ 32 ร้อยละของจำนวนผู้ปลูกยางพารา ที่มีทัศนคติเกี่ยวกับ เรื่อง ผู้ประกอบอาชีพเกษตรกรรม มักไม่มีโอกาสยกฐานะทาง เศรษฐกิจของตนเองให้สูงขึ้น เป็นรายจังหวัด	77
ตารางผนวกที่ 33 ร้อยละของจำนวนผู้ปลูกยางพารา ที่มีทัศนคติเกี่ยวกับ เรื่อง คนที่ประกอบอาชีพเกษตรกรรม เพราะไม่สามารถไป ประกอบอาชีพอื่นได้ เป็นรายจังหวัด	78
ตารางผนวกที่ 34 ร้อยละของจำนวนผู้ปลูกยางพารา ที่มีทัศนคติเกี่ยวกับ เรื่อง มีการเคลื่อนย้ายแรงงานภาคการเกษตร ไปสู่ภาค อุตสาหกรรมมากขึ้น ซึ่งจะทำให้มีการใช้แรงงานเต็ม ความสามารถมากขึ้น จำนวนคนว่างงานตามฤดูกาลลดน้อยลง เป็นรายจังหวัด	79
ตารางผนวกที่ 35 ร้อยละของจำนวนผู้ปลูกอ้อยโรงงาน ที่มีทัศนคติเกี่ยวกับ เรื่อง อาชีพเกษตรกรรมเป็นอาชีพที่มีเกียรติ เป็นรายจังหวัด	80
ตารางผนวกที่ 36 ร้อยละของจำนวนผู้ปลูกอ้อยโรงงาน ที่มีทัศนคติเกี่ยวกับ เรื่อง ในสังคมชนบทเกษตรกรเป็นผู้นำหลายด้าน เป็นรายจังหวัด	81
ตารางผนวกที่ 37 ร้อยละของจำนวนผู้ปลูกอ้อยโรงงาน ที่มีทัศนคติเกี่ยวกับ เรื่อง เกษตรกรแม้จะมีโอกาสประกอบอาชีพอื่น แต่ก็ยัง ตั้งใจเป็นเกษตรกร เป็นรายจังหวัด	82

สารบัญตารางผนวก (ต่อ)

	หน้า
ตารางผนวกที่ 38 ร้อยละของจำนวนผู้ปลูกอ้อยโรงงาน ที่มีทัศนคติเกี่ยวกับเรื่อง เกษตรกรต้องได้รับการเพิ่มพูนความรู้ใหม่ๆ อยู่เสมอ เป็นรายจังหวัด	83
ตารางผนวกที่ 39 ร้อยละของจำนวนผู้ปลูกอ้อยโรงงาน ที่มีทัศนคติเกี่ยวกับเรื่อง เกษตรกรมีโอกาสแลกเปลี่ยนความคิดเห็นกับบุคคลในอาชีพอื่นอยู่เสมอ เป็นรายจังหวัด	84
ตารางผนวกที่ 40 ร้อยละของจำนวนผู้ปลูกอ้อยโรงงาน ที่มีทัศนคติเกี่ยวกับเรื่อง กลุ่มบุคคลอาชีพอื่นสนใจยอมรับความคิดเห็นของเกษตรกร และต้องการให้เกษตรกรเข้าร่วมกิจกรรม เป็นรายจังหวัด	85
ตารางผนวกที่ 41 ร้อยละของจำนวนผู้ปลูกอ้อยโรงงาน ที่มีทัศนคติเกี่ยวกับเรื่อง ชุมชนให้ความสนใจช่วยเหลือในกิจกรรมต่างๆ ที่เกษตรกรจัดขึ้น เป็นรายจังหวัด	86
ตารางผนวกที่ 42 ร้อยละของจำนวนผู้ปลูกอ้อยโรงงาน ที่มีทัศนคติเกี่ยวกับเรื่อง เกษตรกรรม เป็นงานที่น่าเบื่อหน่าย ซ้ำซาก จำเจ เป็นรายจังหวัด	87
ตารางผนวกที่ 43 ร้อยละของจำนวนผู้ปลูกอ้อยโรงงาน ที่มีทัศนคติเกี่ยวกับเรื่อง ผู้ประกอบอาชีพเกษตรกรรม มักไม่มีโอกาสยกฐานะทางเศรษฐกิจของตนเองให้สูงขึ้น เป็นรายจังหวัด	88
ตารางผนวกที่ 44 ร้อยละของจำนวนผู้ปลูกอ้อยโรงงาน ที่มีทัศนคติเกี่ยวกับเรื่อง คนที่ประกอบอาชีพเกษตรกรรม เพราะไม่สามารถไปประกอบอาชีพอื่นได้ เป็นรายจังหวัด	89
ตารางผนวกที่ 45 ร้อยละของจำนวนผู้ปลูกอ้อยโรงงาน ที่มีทัศนคติเกี่ยวกับเรื่อง มีการเคลื่อนย้ายแรงงานภาคการเกษตร ไปสู่ภาคอุตสาหกรรมมากขึ้น ซึ่งจะทำให้มีการใช้แรงงานเต็มความสามารถมากขึ้น จำนวนคนว่างงานตามฤดูกาลลดน้อยลง เป็นรายจังหวัด	90

สารบัญภาพผนวก

	หน้า
ภาพผนวกที่ 1 ร้อยละของจำนวนเกษตรกรทั่วไป ที่มีทัศนคติเกี่ยวกับ เรื่อง อาชีพ เกษตรกรรมเป็นอาชีพที่มีเกียรติ เป็นรายภาค	37
ภาพผนวกที่ 2 ร้อยละของจำนวนเกษตรกรทั่วไป ที่มีทัศนคติเกี่ยวกับ เรื่อง ในสังคมชนบทเกษตรกรเป็นผู้นำหลายด้าน เป็นรายภาค	39
ภาพผนวกที่ 3 ร้อยละของจำนวนเกษตรกรทั่วไป ที่มีทัศนคติเกี่ยวกับ เรื่อง เกษตรกร แม้จะมีโอกาสประกอบอาชีพอื่น แต่ก็ยังตั้งใจ เป็นเกษตรกร เป็นรายภาค	41
ภาพผนวกที่ 4 ร้อยละของจำนวนเกษตรกรทั่วไป ที่มีทัศนคติเกี่ยวกับ เรื่อง เกษตรกรต้องได้รับการเพิ่มพูนความรู้ใหม่ ๆ อยู่เสมอ เป็นรายภาค	43
ภาพผนวกที่ 5 ร้อยละของจำนวนเกษตรกรทั่วไป ที่มีทัศนคติเกี่ยวกับ เรื่อง เกษตรกรมีโอกาสแลกเปลี่ยนความคิดเห็นกับบุคคล ในอาชีพอื่นอยู่เสมอ เป็นรายภาค	45
ภาพผนวกที่ 6 ร้อยละของจำนวนเกษตรกรทั่วไป ที่มีทัศนคติเกี่ยวกับ เรื่อง กลุ่มบุคคลอาชีพอื่นสนใจยอมรับความคิดเห็นของเกษตรกร และต้องการให้เกษตรกรเข้าร่วมกิจกรรม เป็นรายภาค	47
ภาพผนวกที่ 7 ร้อยละของจำนวนเกษตรกรทั่วไป ที่มีทัศนคติเกี่ยวกับ เรื่อง ชุมชน ให้ความสนใจช่วยเหลือในกิจกรรมต่าง ๆ ที่เกษตรกรจัดขึ้น เป็นรายภาค	49
ภาพผนวกที่ 8 ร้อยละของจำนวนเกษตรกรทั่วไป ที่มีทัศนคติเกี่ยวกับ เรื่อง เกษตรกรรมเป็นงานที่น่าเบื่อหน่าย ซ้ำซาก จำเจ เป็นรายภาค	51
ภาพผนวกที่ 9 ร้อยละของจำนวนเกษตรกรทั่วไป ที่มีทัศนคติเกี่ยวกับ เรื่อง ผู้ประกอบอาชีพเกษตรกรรม มักไม่มีโอกาสยกฐานะทาง เศรษฐกิจของตนเองให้สูงขึ้น เป็นรายภาค	53
ภาพผนวกที่ 10 ร้อยละของจำนวนเกษตรกรทั่วไป ที่มีทัศนคติเกี่ยวกับ เรื่องคน ที่ประกอบอาชีพเกษตรกรรมเพราะไม่สามารถไปประกอบอาชีพอื่นได้ เป็นรายภาค	55

สารบัญภาพผนวก (ต่อ)

	หน้า
ภาพผนวกที่ 11 ร้อยละของจำนวนเกษตรกรทั่วไป ที่มีทัศนคติเกี่ยวกับ เรื่อง มีการเคลื่อนย้ายแรงงานภาคการเกษตร ไปสู่ภาคอุตสาหกรรมมากขึ้น ซึ่งจะทำให้มีการใช้แรงงานเต็มความสามารถมากขึ้น จำนวนคนว่างงานตามฤดูกาลลดน้อยลง เป็นรายภาค	57
ภาพผนวกที่ 12 ร้อยละของจำนวนผู้ประกอบการประมง ที่มีทัศนคติเกี่ยวกับ เรื่อง อาชีพเกษตรกรเป็นอาชีพที่มีเกียรติ เป็นรายภาค	58
ภาพผนวกที่ 13 ร้อยละของจำนวนผู้ประกอบการประมง ที่มีทัศนคติเกี่ยวกับ เรื่อง ในสังคมชนบทเกษตรกรเป็นผู้นำหลายด้าน เป็นรายภาค	59
ภาพผนวกที่ 14 ร้อยละของจำนวนผู้ประกอบการประมง ที่มีทัศนคติเกี่ยวกับ เรื่อง เกษตรกร แม้จะมีโอกาสประกอบอาชีพอื่น แต่ก็ยังตั้งใจเป็นเกษตรกร เป็นรายภาค	60
ภาพผนวกที่ 15 ร้อยละของจำนวนผู้ประกอบการประมง ที่มีทัศนคติเกี่ยวกับ เรื่อง เกษตรกรต้องได้รับการเพิ่มพูนความรู้ใหม่ๆ อยู่เสมอ เป็นรายภาค	61
ภาพผนวกที่ 16 ร้อยละของจำนวนผู้ประกอบการประมง ที่มีทัศนคติเกี่ยวกับ เรื่อง เกษตรกรมีโอกาสแลกเปลี่ยนความคิดเห็นกับบุคคลในอาชีพอื่น อยู่เสมอ เป็นรายภาค	62
ภาพผนวกที่ 17 ร้อยละของจำนวนผู้ประกอบการประมง ที่มีทัศนคติเกี่ยวกับ เรื่อง กลุ่มบุคคลอาชีพอื่นสนใจยอมรับความคิดเห็นของเกษตรกร และต้องการให้เกษตรกรเข้าร่วมกิจกรรม เป็นรายภาค	63
ภาพผนวกที่ 18 ร้อยละของจำนวนผู้ประกอบการประมง ที่มีทัศนคติเกี่ยวกับ เรื่อง ชุมชนให้ความสนใจช่วยเหลือในกิจกรรมต่างๆ ที่เกษตรกรจัดขึ้น เป็นรายภาค	64
ภาพผนวกที่ 19 ร้อยละของจำนวนผู้ประกอบการประมง ที่มีทัศนคติเกี่ยวกับ เรื่อง เกษตรกรเป็นงานที่น่าเบื่อหน่าย ซ้ำซาก จำเจ เป็นรายภาค	65
ภาพผนวกที่ 20 ร้อยละของจำนวนผู้ประกอบการประมง ที่มีทัศนคติเกี่ยวกับ เรื่อง ผู้ประกอบอาชีพเกษตรกร มักไม่มีโอกาสยกฐานะทางเศรษฐกิจของตนเองให้สูงขึ้น เป็นรายภาค	66

สารบัญภาพผนวก (ต่อ)

	หน้า
ภาพผนวกที่ 21 ร้อยละของจำนวนผู้ประกอบการประมง ที่มีทัศนคติเกี่ยวกับ เรื่อง คนที่ประกอบอาชีพเกษตรกรรม เพราะไม่สามารถไปประกอบ อาชีพอื่นได้ เป็นรายภาค	67
ภาพผนวกที่ 22 ร้อยละของจำนวนผู้ประกอบการประมง ที่มีทัศนคติเกี่ยวกับ เรื่อง มีการเคลื่อนย้ายแรงงานภาคการเกษตร ไปสู่ภาคอุตสาหกรรม มากขึ้น ซึ่งจะทำให้มีการใช้แรงงานเต็มความสามารถมากขึ้น จำนวนคนว่างงานตามฤดูกาลลดน้อยลง เป็นรายภาค	68
ภาพผนวกที่ 23 ร้อยละของจำนวนผู้ปลูกยางพารา ที่มีทัศนคติเกี่ยวกับ เรื่อง อาชีพ เกษตรกรรมเป็นอาชีพที่มีเกียรติ เป็นรายภาค	69
ภาพผนวกที่ 24 ร้อยละของจำนวนผู้ปลูกยางพารา ที่มีทัศนคติเกี่ยวกับ เรื่อง ในสังคมชนบทเกษตรกรเป็นผู้นำหลายด้าน เป็นรายภาค	70
ภาพผนวกที่ 25 ร้อยละของจำนวนผู้ปลูกยางพารา ที่มีทัศนคติเกี่ยวกับ เรื่อง เกษตรกรแม้จะมีโอกาสประกอบอาชีพอื่น แต่ก็ยังตั้งใจ เป็นเกษตรกร เป็นรายภาค	71
ภาพผนวกที่ 26 ร้อยละของจำนวนผู้ปลูกยางพารา ที่มีทัศนคติเกี่ยวกับ เรื่อง เกษตรกรต้องได้รับการเพิ่มพูนความรู้ใหม่ๆ อยู่เสมอ เป็นรายภาค	72
ภาพผนวกที่ 27 ร้อยละของจำนวนผู้ปลูกยางพารา ที่มีทัศนคติเกี่ยวกับ เรื่อง เกษตรกรมีโอกาสแลกเปลี่ยนความคิดเห็นกับบุคคล ในอาชีพอื่นอยู่เสมอ เป็นรายภาค	73
ภาพผนวกที่ 28 ร้อยละของจำนวนผู้ปลูกยางพารา ที่มีทัศนคติเกี่ยวกับ เรื่อง กลุ่มบุคคลอาชีพอื่นสนใจยอมรับความคิดเห็นของเกษตรกร และต้องการให้เกษตรกรเข้าร่วมกิจกรรม เป็นรายภาค	74
ภาพผนวกที่ 29 ร้อยละของจำนวนผู้ปลูกยางพารา ที่มีทัศนคติเกี่ยวกับ เรื่อง ชุมชนให้ความสนใจช่วยเหลือในกิจกรรมต่างๆ ที่เกษตรกร จัดขึ้น เป็นรายภาค	75
ภาพผนวกที่ 30 ร้อยละของจำนวนผู้ปลูกยางพารา ที่มีทัศนคติเกี่ยวกับ เรื่อง เกษตรกรรมเป็นงานที่น่าเบื่อหน่าย ซ้ำซาก จำเจ เป็นรายภาค	76

สารบัญภาพผนวก (ต่อ)

	หน้า
ภาพผนวกที่ 31 ร้อยละของจำนวนผู้ปลูกยางพารา ที่มีทัศนคติเกี่ยวกับ เรื่อง ผู้ประกอบอาชีพเกษตรกร มักไม่มีโอกาสยกฐานะทางเศรษฐกิจของตนเองให้สูงขึ้น เป็นรายภาค	77
ภาพผนวกที่ 32 ร้อยละของจำนวนผู้ปลูกยางพารา ที่มีทัศนคติเกี่ยวกับ เรื่อง คนที่ ประกอบอาชีพเกษตรกร เพราะไม่สามารถไปประกอบอาชีพอื่นได้ เป็นรายภาค	78
ภาพผนวกที่ 33 ร้อยละของจำนวนผู้ปลูกยางพารา ที่มีทัศนคติเกี่ยวกับ เรื่อง มีการเคลื่อนย้ายแรงงานภาคการเกษตร ไปสู่ภาคอุตสาหกรรมมากขึ้น ซึ่งจะทำให้มีการใช้แรงงานเต็มความสามารถมากขึ้น จำนวนคนว่างงานตามฤดูกาลลดน้อยลง เป็นรายภาค	79
ภาพผนวกที่ 34 ร้อยละของจำนวนผู้ปลูกอ้อยโรงงาน ที่มีทัศนคติเกี่ยวกับ เรื่อง อาชีพเกษตรกรเป็นอาชีพที่มีเกียรติ เป็นรายภาค	80
ภาพผนวกที่ 35 ร้อยละของจำนวนผู้ปลูกอ้อยโรงงาน ที่มีทัศนคติเกี่ยวกับ เรื่อง ในสังคมชนบทเกษตรกรเป็นผู้นำหลายด้าน เป็นรายภาค	81
ภาพผนวกที่ 36 ร้อยละของจำนวนผู้ปลูกอ้อยโรงงาน ที่มีทัศนคติเกี่ยวกับ เรื่อง เกษตรกรแม้จะมีโอกาสประกอบอาชีพอื่น แต่ก็ยังตั้งใจเป็นเกษตรกร เป็นรายภาค	82
ภาพผนวกที่ 37 ร้อยละของจำนวนผู้ปลูกอ้อยโรงงาน ที่มีทัศนคติเกี่ยวกับ เรื่อง เกษตรกรต้องได้รับการเพิ่มพูนความรู้ใหม่ๆ อยู่เสมอ เป็นรายภาค	83
ภาพผนวกที่ 38 ร้อยละของจำนวนผู้ปลูกอ้อยโรงงาน ที่มีทัศนคติเกี่ยวกับ เรื่อง เกษตรกรมีโอกาสแลกเปลี่ยนความคิดเห็นกับบุคคลในอาชีพอื่นอยู่เสมอ เป็นรายภาค	84
ภาพผนวกที่ 39 ร้อยละของจำนวนผู้ปลูกอ้อยโรงงาน ที่มีทัศนคติเกี่ยวกับ เรื่อง กลุ่มบุคคลอาชีพอื่นสนใจยอมรับความคิดเห็นของเกษตรกร และต้องการให้เกษตรกรเข้าร่วมกิจกรรม เป็นรายภาค	85
ภาพผนวกที่ 40 ร้อยละของจำนวนผู้ปลูกอ้อยโรงงาน ที่มีทัศนคติเกี่ยวกับ เรื่อง ชุมชนให้ความสนใจช่วยเหลือในกิจกรรมต่างๆ ที่เกษตรกรจัดขึ้น เป็นรายภาค	86

สารบัญภาพผนวก (ต่อ)

	หน้า
ภาพผนวกที่ 41 ร้อยละของจำนวนผู้ปลูกอ้อยโรงงาน ที่มีทัศนคติเกี่ยวกับ เรื่อง เกษตรกรรม เป็นงานที่น่าเบื่อหน่าย ช้าชาก จำเจ เป็นรายภาค	87
ภาพผนวกที่ 42 ร้อยละของจำนวนผู้ปลูกอ้อยโรงงาน ที่มีทัศนคติเกี่ยวกับ เรื่อง ผู้ประกอบอาชีพเกษตรกรรม มักไม่มีโอกาสยกฐานะทางเศรษฐกิจ ของตนเองให้สูงขึ้น เป็นรายภาค	88
ภาพผนวกที่ 43 ร้อยละของจำนวนผู้ปลูกอ้อยโรงงาน ที่มีทัศนคติเกี่ยวกับ เรื่อง คนที่ประกอบอาชีพเกษตรกรรม เพราะไม่สามารถไปประกอบ อาชีพอื่นได้ เป็นรายภาค	89
ภาพผนวกที่ 44 ร้อยละของจำนวนผู้ปลูกอ้อยโรงงาน ที่มีทัศนคติเกี่ยวกับ เรื่อง มีการเคลื่อนย้ายแรงงานภาคการเกษตร ไปสู่ภาคอุตสาหกรรม มากขึ้น ซึ่งจะทำให้มีการใช้แรงงานเต็มความสามารถมากขึ้น จำนวนคนว่างงานตามฤดูกาลลดน้อยลง เป็นรายภาค	90

บทที่ 1

บทนำ

1.1 คำนำ

ในปีงบประมาณ 2539 สำนักงานเศรษฐกิจการเกษตรได้จัดทำโครงการศึกษาภาวะแรงงานในภาคการเกษตร โดยของงบประมาณสนับสนุนเป็นกรณีพิเศษ เป้าหมายของโครงการฯ เพื่อจัดเก็บ รวบรวมข้อมูลเกี่ยวกับอุปสงค์ อุปทาน ของแรงงานเกษตร ตลอดจนปัญหาอุปสรรคที่เกิดขึ้นในการใช้แรงงานภาคเกษตรของประเทศ ทั้งนี้ ครอบคลุมแรงงานที่ใช้ในสาขาการผลิตอ้อยโรงงาน ยางพารา ประมง เกษตรกรทั่วไป และครัวเรือนรับจ้างในการเกษตร

ผลของการศึกษาตามโครงการดังกล่าว นอกจากนำเสนอผลการสำรวจเป็นข้อมูลสถิติแล้ว ยังต้องนำเสนอข้อมูลข่าวสารเชิงนโยบายในการแก้ไขปัญหาแรงงานในภาคการเกษตรของประเทศ ซึ่งในส่วนนี้จำเป็นต้องมีข้อมูลสนับสนุนทั้งในส่วนที่จัดเก็บได้จากการสำรวจโดยตรง แล้วยังเกิดจากการสัมภาษณ์ผู้มีประสบการณ์ในสาขาการเกษตร ทั้งที่เป็นนักวิชาการและเกษตรกร

ในส่วนข้อมูลข่าวสารเชิงนโยบาย จะได้ข้อมูลตามที่อธิบายในเบื้องต้นไปแล้ว เพื่อให้ข้อมูลดังกล่าวมีความสอดคล้องกับความคิดเห็น ความรู้สึกของเกษตรกร จึงเห็นว่าจะต้องมีการเก็บรวบรวมข้อมูลทางทัศนคติของเกษตรกร เกี่ยวกับความต้องการในการประกอบอาชีพเกษตรกรกรรม ซึ่งข้อมูลนี้จะมีส่วนช่วยทำให้นโยบายในภาคแรงงานเกษตรมีความชัดเจนยิ่งขึ้น รวมทั้งสามารถคาดคะเนจำนวนประชากรเกษตรกร และแรงงานเกษตรของประเทศในอนาคตด้วย

1.2 วัตถุประสงค์

1.2.1 เพื่อทราบทัศนคติของเกษตรกร เกี่ยวกับการประกอบอาชีพเกษตรกรกรรม
ในอนาคต

1.2.2 เพื่อนำผลการศึกษาไปประกอบในการเสนอแนะนโยบาย และมาตรการ
แรงงานในภาคการเกษตรของประเทศ

1.3 ขอบเขตการศึกษา

1.3.1 ข้อมูลที่ศึกษาเป็นข้อมูลที่ได้จากการสำรวจในปีเพาะปลูก 2538/39

1.3.2 ประชากรที่ศึกษามี 4 กลุ่ม คือ กลุ่มเกษตรกรทั่วไป กลุ่มผู้ประกอบการ-
ประมง กลุ่มผู้ปลูกยางพารา และกลุ่มผู้ปลูกอ้อยโรงงาน

1.3.3 ข้อมูลที่สอบถาม มีจำนวน 11 ประเด็น แต่ละประเด็นเป็นคำถามแบบ
มาตราส่วนประเมินค่าตามลำดับความคิดเห็น แบ่งเป็น 3 ระดับ คือ เห็นด้วย ไม่แน่ใจ และไม่
เห็นด้วย

1.4 ระยะเวลาการศึกษา

นับตั้งแต่เริ่มการศึกษา จัดเก็บ วิเคราะห์ข้อมูล และจัดทำรายงานผล ใช้ระยะเวลา
1 ปี กล่าวคือ เริ่มตั้งแต่เดือน กรกฎาคม 2539 ถึง มิถุนายน 2540

1.5 การตรวจเอกสาร

วิทยุทธ์ จำรัสพันธุ์และคณะ (2526) ทำการศึกษา เรื่อง ทักษะคติของเกษตรกร ใน
จังหวัดขอนแก่น ที่มีผลต่อโครงการพัฒนาการเกษตรของหน่วยราชการต่างๆ เสนอต่อภาค
วิชาสังคมศาสตร์ คณะมนุษยศาสตร์ มหาวิทยาลัยขอนแก่น ผลการศึกษา พบว่า เกษตรกร
ส่วนใหญ่มีทัศนคติที่ดีต่อโครงการ และเจ้าหน้าที่ของรัฐ และมีความเชื่อว่าการปฏิบัติงานตาม
ขั้นตอนที่ได้รับการสาธิตจากเจ้าหน้าที่จะทำให้ผลผลิตของตนเองดีขึ้น สำหรับปัจจัยที่มีผลต่อ
การยอมรับเทคโนโลยีสมัยใหม่ ของเกษตรกร ได้แก่ ราคาของปัจจัยการผลิต สินเชื่อ ตลาด
และแรงงาน ตามลำดับ

ฝ่ายวิจัยและประเมินผล กองมาตรฐานวิชาชีพครู สำนักงานเลขาธิการคุรุสภา
(2528) ทำการศึกษา วิจัย เรื่อง ศรัทธาของครูโรงเรียนเอกชนอาชีวศึกษา ที่มีต่อวิชาชีพครู
เพื่อพัฒนาประสิทธิภาพครู ส่งเสริมการประกอบอาชีพครู โดยศึกษาระดับความศรัทธาที่มีต่อ
วิชาชีพครู ด้วยการจัดเก็บข้อมูล และทดสอบด้วยสถิติไรรพารามิเตอร์ ผลการศึกษา ปรากฏว่า
ครูโรงเรียนเอกชน มีความศรัทธาต่อวิชาชีพครูอยู่ในระดับปานกลาง และเมื่อศึกษาในแต่ละ
กลุ่มเป้าหมายของครู พบว่า ในแต่ละกลุ่มของครู จะมีศรัทธาต่อวิชาชีพไม่เหมือนกัน เนื่อง
จากระยะเวลาการเป็นครู อายุของครู และคุณวุฒิของครู

บรรพต คันธเสน (2538) ทำการศึกษา วิจัย เรื่อง ทักษะคติของราษฎรอาสาสมัคร ต่อการอนุรักษ์ทรัพยากรป่าไม้ ในเขตโครงการพัฒนาเพื่อความมั่นคง ภูซัด ภูเมียง ภูสอยดาว เสนอเป็นวิทยานิพนธ์ต่อคณะพัฒนาสังคม สถาบันบัณฑิตพัฒนบริหารศาสตร์ พบว่า ราษฎรอาสาสมัคร มีทัศนคติที่ดีต่อการอนุรักษ์ทรัพยากรป่าไม้ ด้านการฟื้นฟูไฟป่า มากที่สุด รองลงมาเป็นด้านการควบคุมไฟป่า ส่วนด้านการใช้ประโยชน์ไม้และของป่า เป็นลำดับสุดท้าย นอกจากนี้ยังพบว่าตัวแปรที่มีอิทธิพลต่อทัศนคติต่อการอนุรักษ์ทรัพยากรป่าไม้ คือ ระดับการศึกษา ภูมิสำเนา และรายได้

อิงอร ศิริพานิช (2538) ทำการศึกษา เรื่อง ทักษะคติของพนักงานการประปา-นครหลวง ต่อการแปรรูปรัฐวิสาหกิจ เฉพาะกรณีพนักงานในสำนักงานโรงกรองน้ำสามเสน เสนอเป็นวิทยานิพนธ์ ต่อคณะสังคมศาสตร์ สถาบันบัณฑิตพัฒนบริหารศาสตร์ ผลการศึกษา พบว่า พนักงานมีทัศนคติไม่เห็นด้วยต่อการแปรรูปรัฐวิสาหกิจ ถึงร้อยละ 52.8 จากพนักงานทั้งหมด ตัวแปรที่สำคัญมีผลต่อการแปรรูปรัฐวิสาหกิจ ได้แก่ เพศ อายุ การศึกษา สถานภาพ การสมรส ตำแหน่ง และเงินเดือน

พิบูลย์ บุญสุวรรณ (2538) ทำการศึกษา เรื่อง ทักษะคติของสมาชิกสหกรณ์ ต่อโครงการเชื่อมโยงสินค้าเพื่อการผลิต และบริการตลาดข้าวของสหกรณ์ : ศึกษากรณี จังหวัดอุบลราชธานี เสนอเป็นวิทยานิพนธ์ ต่อคณะพัฒนาสังคม สถาบันบัณฑิตพัฒนบริหารศาสตร์ ผลการศึกษา พบว่า ทักษะคติของสมาชิกสหกรณ์ต่อโครงการเชื่อมโยงสินค้าเพื่อการผลิต และบริการตลาดข้าวของสหกรณ์อยู่ในระดับสูง แต่ความเชื่อในเรื่องเกี่ยวกับการวางแผน และความพร้อมการปฏิบัติงานของสหกรณ์ยังไม่ดีพอ สมควรต้องมีการปรับปรุงในส่วนนี้

บทที่ 2

ขั้นตอนและวิธีการศึกษา

2.1 ขั้นตอนการดำเนินงาน

2.1.1 ศึกษาแนวทางการศึกษาของโครงการศึกษาภาวะแรงงานในภาคการเกษตร เกี่ยวกับประชากรที่ศึกษา วิธีการจัดเก็บ รวบรวมข้อมูล

2.1.2 ศึกษาความต้องการใช้ข้อมูลข่าวสาร ในการสรุปผลการศึกษาภาวะแรงงานใน ส่วนของการเสนอแนะมาตรการของการจัดการด้านแรงงาน

2.1.3 ศึกษาเอกสารวิจัย ผลการศึกษาที่เกี่ยวข้อง

2.1.4 กำหนดประชากรเป้าหมายที่ใช้ในการศึกษา (Target Population) และคุ่มรวม ของการสำรวจ เพื่อกำหนดระเบียบวิธีการสำรวจ และวิธีการทดสอบสมมติฐานทางสถิติ

2.1.5 สุ่มตัวอย่าง จัดทำแบบสอบถาม กำหนดคำนิยาม และจัดทำคู่มือการสำรวจ

2.1.6 อบรมเจ้าหน้าที่สำรวจ

2.1.7 ปฏิบัติงานภาคสนาม

2.1.8 บรรณาธิกรณข้อมูล (Editing)

2.1.9 บันทึกข้อมูล (Data Entry)

2.1.10 คำนวณผล และทดสอบสมมติฐานทางสถิติ

2.1.11 วิเคราะห์ผลที่ได้จากการทดสอบ และจัดทำรายงานผลการศึกษา

2.2 สถิติที่เกี่ยวข้อง

เพื่อนำไปสู่ความเข้าใจในระเบียบวิธีสถิติ ซึ่งเป็นเครื่องมือที่ใช้ในการศึกษา ใน เอกสารเล่มนี้จึงใคร่ขอนำวิธีสถิติ (Statistical Method) ที่เกี่ยวข้อง ทั้งในส่วนของจัดเก็บ ข้อมูล และวิเคราะห์ข้อมูลมาเสนอในบทนี้ เพื่อให้ผู้ศึกษาเอกสารได้เข้าใจในเบื้องต้น

2.2.1 ทฤษฎีตัดสินใจ (Decision Theory)

ทฤษฎีตัดสินใจ เป็นทฤษฎีสำหรับการอนุมานทางสถิติ โดยหมายถึงวิธีการ ต่าง ๆ ที่ใช้ในการอนุมาน หรือขยายความอ้างอิงไปยังกลุ่มประชากร โดยใช้ข้อมูลจากตัวอย่าง (Sample) ทั่วไปจะมี 2 วิธีการหลัก กล่าวคือ การประมาณค่า และการทดสอบสมมติฐาน (Test of Hypothesis) ทางสถิติ

2.2.2 การประมาณค่า (Estimation)

การประมาณค่า หมายถึง การนำข้อมูลจากตัวอย่างอันเป็นส่วนหนึ่งของประชากรมาคำนวณ แล้วอ้างอิง หรืออนุมานทางสถิติไปสู่ประชากรทั้งหมด

2.2.3 สมมติฐานทางสถิติ (Statistical Hypothesis)

สมมติฐานทางสถิติ หมายถึง ข้อสรุป หรือข้อความที่อาจจะถูกหรือผิดที่ เกี่ยวข้องกับประชากรที่ศึกษา

โดยหลักการแล้ว กล่าวได้ว่าสมมติฐานทางสถิติเป็นการกำหนดขึ้นมาจากความเชื่อของบุคคลทั่วไป ความเชื่อนั้นอาจเป็นจริงหรือไม่จริงก็ได้ ซึ่งมักจะตั้งจากประสบการณ์ที่สร้างสมมาในเรื่องนั้นๆ เช่น เด็กในเมืองหลวงมักมีเข่าปัญหา หรือไอคิวสูงกว่าเด็กในชนบท เป็นต้น

2.2.4 การตั้งสมมติฐาน

ในการทดสอบสมมติฐานทางสถิติ สิ่งที่สำคัญที่ต้องคำนึงถึงก็คือ การตั้งสมมติฐานในการทดสอบ ซึ่งมีหลักการตั้งอยู่ 2 ประเภท กล่าวคือ การตั้งสมมติฐานว่าง (Null Hypothesis : H_0) และการตั้งสมมติฐานแย้ง (Alternative Hypothesis : H_A)

2.2.5 ขั้นตอนที่สำคัญในการทดสอบสมมติฐาน

ในการทดสอบสมมติฐานทางสถิติ มีขั้นตอนการดำเนินงานที่สำคัญสรุปได้ดังนี้ :-

- (1) ตั้งสมมติฐานเพื่อการทดสอบ กล่าวคือ กำหนดสมมติฐานว่าง (H_0) และสมมติฐานแย้ง (H_A)
- (2) กำหนดตัวสถิติ ซึ่งอาจเป็น “Z” “t” “F” หรือ “ χ^2 ” ทั้งนี้ตัวสถิติที่ใช้ทดสอบสมมติฐานนี้ ต้องสอดคล้องกับการแจกแจงของข้อมูลจากตัวอย่าง
- (3) กำหนดระดับนัยสำคัญทางสถิติ (Level of Significant : α) ซึ่งจะเชื่อมโยงไปสู่การกำหนดระดับความเชื่อมั่น (Level of Confidence)
- (4) คำนวณผล คือการแทนค่าข้อมูลที่เก็บรวบรวมมาได้ ลงไปในสูตรคำนวณค่าทางสถิติ
- (5) หาค่าวิกฤติ (Critical Value) ซึ่งขึ้นอยู่กับตัวสถิติที่กำหนดใช้ในการทดสอบสมมติฐาน

(6) เปรียบเทียบค่าสถิติที่คำนวณได้กับค่าวิกฤติที่เปิดไว้ จากตารางการแจกแจง

(7) สรุปผลการทดสอบ โดยพิจารณาจากผลการเปรียบเทียบในขั้นตอนที่ 6

2.2.6 การวิเคราะห์ข้อมูลที่อยู่ในรูปของความถี่

การวิเคราะห์ข้อมูล โดยทั่ว ๆ ไป ข้อมูลที่นำมาวิเคราะห์มักจะอยู่ในรูปแบบที่เรียกว่า ข้อมูลเชิงปริมาณ (Quantitative Data) ซึ่งมีค่าที่บ่งถึงขนาดของข้อมูล และสามารถใช่วิธีการทางสถิติเข้าทำการวิเคราะห์ ไม่ว่าจะเป็นการทดสอบสมมติฐานที่ใช้ตัวสถิติต่าง ๆ ในกรณีของการศึกษาประชากรเดียว สองประชากร หรือมากกว่าสองประชากร ที่เรียกว่าการวิเคราะห์ความแปรปรวน (Analysis of Variance)

ในกรณีของการวิเคราะห์ข้อมูล ที่ไม่สามารถวัดค่าของสิ่งที่สนใจศึกษา ออกมาเป็นตัวเลขหรือค่าที่แน่นอน เช่น ทศนคติ ข้อคิดเห็น ความสนใจ คุณภาพของสิ่งของนั้น ๆ ฯลฯ การใช่วิธีการทางสถิติที่กล่าวในตอนต้น จะไม่สามารถกระทำได้ในทันที เพราะข้อมูลที่จัดเก็บมานั้นจะอยู่ในรูปของความถี่หรือเป็นข้อมูลเชิงคุณภาพ (Qualitative Data) จำเป็นต้องนำข้อมูลนั้น ๆ มาแปลงเป็นข้อมูลเชิงปริมาณ ซึ่งกระทำได้โดยการสร้างมาตรวัด หรือกำหนดเป็นคะแนนขึ้นมา จากข้อมูลความถี่ที่ปรากฏขึ้น ทำให้ข้อมูลมีลักษณะเป็นข้อมูลเชิงปริมาณ แล้วจึงใช่วิธีการสถิติต่าง ๆ ไม่ว่าจะเป็นการทดสอบสมมติฐาน ของประชากรเดียว สองประชากร หรือมากกว่าสองประชากร

(1) การวิเคราะห์ความแปรปรวนเป็นวิธีการทางสถิติพื้นฐาน ที่ใช้เปรียบเทียบค่าเฉลี่ยของประชากรตั้งแต่ 3 กลุ่มขึ้นไป ซึ่งรูปแบบของการวิเคราะห์มีหลายรูปแบบด้วยกัน แต่ในเรื่องของการศึกษา วิจัย ทางพฤติกรรมศาสตร์ ส่วนใหญ่แล้วมักนิยมใช้ในรูปแบบการวิเคราะห์ความแปรปรวนทางเดียว (One-way ANOVA) และการวิเคราะห์ความแปรปรวนสองทาง (Two-way ANOVA) และในแต่ละรูปแบบ จะเลือกใช่วิธีการสุ่มแบบสมบูรณ์ การสุ่มแบบเป็นบล็อก หรือชุด และการสุ่มแบบองค์ประกอบ

กล่าวโดยสรุป การวิเคราะห์ความแปรปรวน เป็นวิธีการทดสอบความแตกต่างระหว่างค่าเฉลี่ยของทุก ๆ ประชากร โดยการทดสอบสมมติฐานเพียงครั้งเดียว คือ

$$H_0 : u_1 = u_2 = u_3 = u_4 \dots = u_k$$

$$H_A : u_1 \neq u_2 \neq u_3 \neq u_4 \dots \neq u_k$$

เมื่อ $u_1, u_2, u_3, \dots, u_k$ แทนค่าเฉลี่ยของประชากรที่ 1 ถึง k ตามลำดับ

(2) การทดสอบความแตกต่างระหว่างค่าเฉลี่ยของสองประชากร ภายหลังจากการวิเคราะห์ความแปรปรวน

ในกรณีที่ผลการวิเคราะห์ความแปรปรวน ได้ข้อสรุปเป็นการปฏิเสธสมมติฐานว่าง (H_0) หรือยอมรับสมมติฐานแย้ง (H_A) นั้นหมายถึงจะมีค่าเฉลี่ยของประชากรอย่างน้อยหนึ่งประชากรที่แตกต่างไปจากค่าเฉลี่ยของประชากรอื่นๆ ที่นำมาเปรียบเทียบ แต่ไม่ทราบว่าค่าเฉลี่ยประชากรใดที่แตกต่าง ดังนั้น จำเป็นต้องมีการทดสอบต่อไป วิธีการทดสอบดังกล่าวมีหลายวิธี เช่น :-

- Least Significant Difference (LSD)
- Duncan's New Multiple Range Test
- Honestly Significant Difference (Turkey)
- Student-Newman-Keuls (SNK)
- Scheffe'

เป็นต้น

สำหรับในการศึกษาครั้งนี้ ได้เลือกใช้วิธีการทดสอบแบบ Scheffe' ทำการทดสอบ ในกรณีที่ผลการวิเคราะห์ความแปรปรวน สรุปได้ว่าปฏิเสธสมมติฐานว่าง (H_0)

2.2.7 การทดสอบค่าเฉลี่ยหลังจากการปฏิเสธสมมติฐาน

สำหรับกรณีที่การตัดสินใจมีการปฏิเสธสมมติฐาน H_0 นั้น จะสรุปได้แต่เพียงว่ามีความแตกต่างกันระหว่างค่าเฉลี่ยของประชากร อย่างน้อย 2 ประชากร แต่ไม่สามารถบอกได้ว่าประชากรคู่ใดที่มีค่าเฉลี่ยแตกต่างกัน ดังนั้น ผู้ทดสอบก็อาจจะทำได้โดย การทดสอบแบบคู่ [Pairwise Test] หรือ การทดสอบแบบพหุคูณ [Multiple Range Tests] ซึ่งการทดสอบดังกล่าว จะมีการคำนวณหาค่าผลต่างสัมบูรณ์ [Absolute Difference] ของค่า

เฉลี่ยจากตัวอย่างทุกคู่ที่เป็นไปได้ คือ $\left| \bar{X}_i - \bar{X}_j \right|$ และนำค่าที่ได้แต่ละค่าไปเปรียบเทียบกับค่าสถิติ ซึ่งมีอยู่หลายวิธี เช่น Least Significant Difference (LSD) T - method ของ Tukey (อาจจะเรียกอีกอย่างหนึ่งว่า HSD หรือ Honestly Significant Difference) Duncan's New Multiple Range Test (LSR) S - method ของ Scheffe' และ Student - Newman - Keuls (SNK) เป็นต้น

โดยวิธีของ Scheffe' (S - method ของ Scheffe') ได้พัฒนาขบวนการทดสอบความแตกต่างระหว่างค่าเฉลี่ยกับค่าสถิติ S ของ Scheffe' ซึ่งมีการคำนวณค่าสถิติ S

$$S = (k - 1) t_{\alpha, r} \cdot S_d$$

โดยที่ $S_d = \sqrt{\text{MSE} \left(\frac{1}{n_i} + \frac{1}{n_j} \right)}$ $n_i \neq n_j$

$r = n - k$

$S =$ ค่าสถิติของ Scheffe' ที่คำนวณได้สำหรับประชากรกลุ่มที่ i และ j

$\text{MSE} =$ ค่า Mean Square Error จากตารางวิเคราะห์ความแปรปรวน

$k =$ จำนวนกลุ่มทั้งหมดที่ใช้ทดสอบ

$n =$ จำนวนข้อมูลตัวอย่างทั้งหมด

$t_{\alpha, r} =$ ค่าสถิติจากตารางมาตรฐาน ที่ระดับ $df = n - k$

การทดสอบสมมติฐาน $H_0 : \mu_i = \mu_j$

$$H_A : \mu_i \neq \mu_j \quad (i \neq j)$$

จะปฏิเสธสมมติฐาน H_0 เมื่อ $\left| \bar{X}_i - \bar{X}_j \right| > S$

สำหรับประชากรที่ i และ j

2.3 วิธีการศึกษา

จากการศึกษาค้นคว้า เอกสารที่เกี่ยวข้องทั้งในด้านวิชาการสถิติโดยตรง ประกอบกับเอกสารผลการศึกษามีลักษณะเดียวกัน นำมาเตรียมแผนงานและกำหนดขั้นตอนการศึกษา และวางแผนปฏิบัติงาน โดยมีรายละเอียด ดังนี้

2.3.1 การจัดเก็บรวบรวมข้อมูล

การจัดเก็บข้อมูลในการศึกษานี้ได้ทำไปพร้อมกับการสำรวจภาวะแรงงาน ในภาคการเกษตร ปีเพาะปลูก 2538/39 ซึ่งกำหนดใช้แผนแบบการเลือกตัวอย่างแบบสองขั้นตอน (Two-stage Cluster Sampling) ดังนี้

(1) แบ่งประชากรเป้าหมาย ออกเป็น 4 กลุ่ม คือ กลุ่มเกษตรกรทั่วไป กลุ่มผู้ประกอบการประมง กลุ่มผู้ปลูกยางพารา และกลุ่มผู้ปลูกอ้อยโรงงาน โดยใช้คํานิยามเดียวกันกับการสำรวจตามโครงการศึกษาภาวะแรงงานในภาคเกษตร และใช้กรอบตัวอย่าง (Sampling Frame) เดียวกันด้วย

(2) ในแต่ละกลุ่มประชากรเป้าหมาย สุ่มเลือกตัวอย่างมาจำนวนหนึ่ง โดยใช้หมู่บ้านเป็นหน่วยสุ่ม มีขนาดตัวอย่างในแต่ละกลุ่มประชากร ดังนี้

- กลุ่มเกษตรกรทั่วไป การศึกษากลุ่มนี้จะครอบคลุมทุกเขตเกษตร-เศรษฐกิจ โดยทำการศึกษาเขตเกษตรเศรษฐกิจละ 1 จังหวัด ในแต่ละจังหวัดดังกล่าว ทำการคัดเลือกหมู่บ้านตัวอย่างจากหมู่บ้านตัวอย่างของการสำรวจภาวะแรงงานในภาคการเกษตร จำนวน 3 หมู่บ้าน ในแต่ละหมู่บ้านตัวอย่างให้ใช้ครัวเรือนตัวอย่างเดียวกันกับการสำรวจดังกล่าวทุกครัวเรือน ซึ่งมี 4 ครัวเรือนต่อหมู่บ้าน รวมใช้จำนวนตัวอย่าง 229 ครัวเรือนตัวอย่าง

สำหรับกลุ่มผู้ประกอบการประมง กลุ่มผู้ปลูกยางพารา และกลุ่มผู้ปลูกอ้อย-โรงงาน จะใช้หมู่บ้านตัวอย่างและครัวเรือนตัวอย่างเดียวกันกับการสำรวจตามโครงการศึกษาภาวะแรงงานในภาคการเกษตร กล่าวคือ

- กลุ่มผู้ประกอบการประมง ใช้จำนวนตัวอย่าง 78 ครัวเรือนตัวอย่าง
- กลุ่มผู้ปลูกยางพารา ใช้จำนวนตัวอย่าง 162 ครัวเรือนตัวอย่าง
- กลุ่มผู้ปลูกอ้อยโรงงาน ใช้จำนวนตัวอย่าง 72 ครัวเรือนตัวอย่าง

(3) ออกแบบสอบถาม ตลอดจนกำหนดคํานิยามที่ใช้ในการจัดเก็บข้อมูลในแต่ละกลุ่มเป้าหมาย รวมทั้งออกปฏิบัติงานทดสอบ แบบสำรวจ จัดทำคู่มือการสำรวจ และอบรมเจ้าหน้าที่สำรวจภาคสนาม และเจ้าหน้าที่ประมวลผล

(4) ออกปฏิบัติงานภาคสนามพร้อมการสำรวจตามโครงการศึกษาภาวะ-แรงงานในภาคการเกษตร โดยจัดเก็บข้อมูลระหว่าง วันที่ 19 กรกฎาคม ถึงวันที่ 12 สิงหาคม 2539

2.3.2 การประมวลผล

(1) จากแบบสอบถามทั้งหมด ที่รวบรวมได้ นำมาตรวจสอบความถูกต้อง ตลอดจนความแนบเนียน

(2) บันทึกข้อมูลลงในโปรแกรมสำเร็จรูป สเปรดชีท เพื่อคำนวณผลให้ได้ค่าสถิติที่ต้องการ เช่น ร้อยละ จำนวนรวม เป็นต้น

2.3.3 การวิเคราะห์ผลการศึกษา

ในการวิเคราะห์ผลการศึกษาค้างนี้ นอกจากเป็นการวิเคราะห์ผลด้วยการใช้ค่าสถิติอย่างง่าย คือ ร้อยละ และทำการวิเคราะห์ผลโดยใช้การทดสอบสมมติฐานทางสถิติ ดังนี้

(1) จากความต้องการใช้ข้อมูล เพื่อนำไปประกอบการศึกษา ตามโครงการศึกษาภาวะแรงงานในภาคการเกษตร เกี่ยวกับนโยบายด้านแรงงานเกษตรของประเทศ ในส่วนทิศทางของจำนวนแรงงาน อันนำไปสู่การคาดคะเนอุปสงค์ (Supply) แรงงานในอนาคต

(2) กำหนดสมมติฐาน เกี่ยวกับทัศนคติของเกษตรกรกลุ่มต่างๆ ในแต่ละประเด็นหลัก จำนวน 6 ประเด็นจากจำนวนทั้งหมด 11 ประเด็น ที่แสดงเพื่อบ่งบอกถึงทัศนคติของการประกอบอาชีพเกษตรกร ซึ่งประเด็นดังกล่าว ได้แก่

- เกษตรกรแม้จะมีโอกาสประกอบอาชีพอื่น แต่ก็ยังตั้งใจเป็น

เกษตรกร

- เกษตรกรมีโอกาสแลกเปลี่ยนความคิดเห็นกับบุคคลในอาชีพอื่น

อยู่เสมอ

- กลุ่มบุคคลอาชีพอื่นสนใจยอมรับความคิดเห็นของเกษตรกร และต้องการให้เกษตรกรเข้าร่วมกิจกรรม

- เกษตรกรรมเป็นงานที่น่าเบื่อหน่าย ซ้ำซาก จำเจ

- ผู้ประกอบอาชีพเกษตรกรรม มักไม่มีโอกาสยกฐานะทาง

เศรษฐกิจของตนเองให้สูงขึ้น

- มีการเคลื่อนย้ายแรงงานภาคการเกษตรไปสู่อุตสาหกรรมมากขึ้น

ซึ่งจะทำให้มีการใช้แรงงานเต็มความสามารถมากขึ้น จำนวนคนว่างงานตามฤดูกาลลดน้อยลง

(3) จากสมมติฐานดังกล่าวข้างต้น จัดสร้างแบบสอบถาม เพื่อใช้สอบถามเกษตรกรกลุ่มเป้าหมายต่างๆ โดยกำหนดคำถามเพื่อนำไปสู่คำตอบที่เป็นสมมติฐานที่กำหนดไว้ในข้อที่ (2)

(4) แบบสอบถามที่ใช้จัดเก็บข้อมูลในแต่ละกลุ่มประชากรเป้าหมาย จะประกอบด้วยข้อถามย่อยๆ แต่ละข้อถามเป็นคำถามแบบมาตราส่วนประเมินค่า (Rating Scale) ตามลำดับความคิดเห็นแบ่งเป็น 3 ระดับ คือ เห็นด้วย ไม่แน่ใจ และไม่เห็นด้วย หลักเกณฑ์การให้คะแนน สำหรับข้อความที่เป็นนิมิต (Positive) หรือในเชิงนิยม

เห็นด้วย	ให้คะแนน	3
ไม่แน่ใจ	ให้คะแนน	2
ไม่เห็นด้วย	ให้คะแนน	1

หลักเกณฑ์การให้คะแนน สำหรับข้อความที่เป็นนิเสธ (Negative) หรือในเชิงไม่นิยม

เห็นด้วย	ให้คะแนน	1
ไม่แน่ใจ	ให้คะแนน	2
ไม่เห็นด้วย	ให้คะแนน	3

ผลจากการให้คะแนนดังกล่าวข้างต้นนี้ เป็นการสร้างมาตรวัดเป็นระดับการวัดแบบกลุ่ม (Nominal Scale) หรือนามมาตร

(5) ทดสอบสมมติฐาน

การตั้งสมมติฐานสำหรับการศึกษานี้ ในแต่ละประเด็นที่กำหนดไว้ล่วงหน้า จะทำการทดสอบที่ละประเด็นว่า ทศนคติของกลุ่มประชากรที่ศึกษาแต่ละกลุ่มนั้นแตกต่างกันหรือไม่ ถ้าแตกต่างกลุ่มประชากรใดบ้างที่แตกต่าง ทั้งนี้ ในทุกประเด็นที่จะทำการทดสอบ จะตั้งสมมติฐานว่าง และสมมติฐานแย้ง เป็นไปในลักษณะ ดังตัวอย่างในประเด็นที่ 1 ก็จะต้องตั้งสมมติฐานเป็น

H_0 = เกษตรกรทุกกลุ่มมีความตั้งใจดำรงชีพเป็นเกษตรกร เหมือนกัน

H_A = เกษตรกรทุกกลุ่มมีความตั้งใจดำรงชีพเป็นเกษตรกร แตกต่างกัน

การตัดสินใจยอมรับหรือปฏิเสธสมมติฐาน H_0 ขึ้นอยู่กับสัดส่วน F ที่คำนวณจาก $\frac{MSB}{MSW}$ กับอัตราส่วน F จากตารางมาตรฐาน โดยที่ MSB หมายถึง ผลรวมกำลังสองเฉลี่ยที่เกิดจากความแตกต่างระหว่างกลุ่ม คำนวณจาก ความแปรปรวนที่เกิดจากความแตกต่าง

ระหว่างกลุ่ม (SSB/ จำนวนกลุ่มทั้งหมดที่ทดสอบ - 1) และ MSW หรือ MSE หมายถึง ผลรวมกำลังสองเฉลี่ย ที่เกิดจากความแตกต่างระหว่างภายในแต่ละกลุ่ม ซึ่งไม่สามารถบอกสาเหตุได้ว่าเกิดจากอะไร คำนวณจาก ความแปรปรวนที่เกิดขึ้นภายในแต่ละกลุ่มเอง (SSW หรือ SSE/จำนวนข้อมูลตัวอย่างทั้งหมด - จำนวนกลุ่มทั้งหมดที่ใช้ทดสอบ)

ถ้า F ที่คำนวณได้มีค่ามากกว่า F จากตารางที่ระดับนัยสำคัญของ $df = n-1, n-k$ จะปฏิเสธสมมติฐาน H_0 หรือค่าความน่าจะเป็น ($F.Prob$) ที่คำนวณได้น้อยกว่า ค่า α ที่กำหนดไว้ ($\alpha = 0.05$) จะปฏิเสธ H_0

2.3.4 การนำเสนอผลการศึกษา

จากผลการสำรวจที่ผ่านการวิเคราะห์ตามกระบวนการที่กล่าวในข้อที่ 2.3.3 จะนำเสนอผลการศึกษาในลักษณะที่เป็นตารางสถิติที่แสดงผลการประมาณค่าตามรายการต่างๆ ของแต่ละกลุ่มประชากรเป้าหมาย หน่วยเป็นร้อยละ และตารางผลการทดสอบสมมติฐานแต่ละประเด็นในแต่ละกลุ่มประชากรเป้าหมาย รวมทั้งการสรุปผลในลักษณะพรรณนาความตามผลการทดสอบที่ได้ สรุปได้ดังนี้

(1) ตารางสถิติผลการประมาณค่า ของแต่ละกลุ่มประชากรเป้าหมายและ เกษตรกรรวม จะแสดงผลการประมาณค่าทัศนคติของเกษตรกรในแต่ละประเด็นที่กำหนด จำนวน 11 ประเด็น จำแนกออกเป็น เห็นด้วย ไม่แน่ใจ ไม่เห็นด้วย หน่วยเป็นร้อยละ

ทั้งนี้ เสนอผลเป็นรายจังหวัด และภาพรวมทั้งประเทศ

(2) ตารางแสดงผลการทดสอบสมมติฐาน จะแสดงผลการทดสอบสมมติฐานที่แสดงค่าเฉลี่ยทัศนคติของแต่ละกลุ่มประชากรเป้าหมายว่าแตกต่างกันหรือไม่อย่างไร โดยนำเสนอเป็นรายประเด็น จำนวน 6 ประเด็น

(3) สรุปผลการวิเคราะห์ที่ได้โดยการพรรณนาความ อธิบายลักษณะที่สนใจ ในแต่ละรายการที่ประมาณค่าได้ และผลการทดสอบสมมติฐานที่ได้ สรุปเป็นสิ่งที่ได้จากการศึกษาครั้งนี้เป็นอย่างไร

บทที่ 3

ผลการศึกษา

จากข้อมูลผลการสำรวจ บันทึกข้อมูลดังกล่าวลงในโปรแกรมสำเร็จรูปสเปรดชีท เพื่อคำนวณผลให้ได้ค่าสถิติต่างๆ ตามที่ต้องการ สรุปได้ดังนี้

3.1 ผลการศึกษาข้อมูลพื้นฐานของแต่ละประชากรเป้าหมาย (ตารางที่ 1)

3.1.1 อาชีพเกษตรกรรวมเป็นอาชีพที่มีเกียรติ

จากการศึกษา พบว่า เกษตรกรทุกกลุ่ม ส่วนใหญ่จะเห็นด้วยกับประเด็น “อาชีพเกษตรกรเป็นอาชีพที่มีเกียรติ” คิดเป็นร้อยละ 71.6 ของเกษตรกรทั้งหมด ส่วนที่ไม่เห็นด้วย ร้อยละ 14.2 ของเกษตรกรทั้งหมด และส่วนที่ไม่แน่ใจ ร้อยละ 14.2 ของเกษตรกรทั้งหมด เมื่อแยกพิจารณาเกษตรกรในแต่ละกลุ่ม ปรากฏผล ดังนี้

เกษตรกรทั่วไป พบว่า เกษตรกรเห็นด้วย ร้อยละ 79.1 ไม่เห็นด้วย ร้อยละ 13.5 และไม่แน่ใจ ร้อยละ 7.4

ผู้ประกอบการประมง พบว่า เกษตรกรเห็นด้วย ร้อยละ 57.7 ไม่แน่ใจ ร้อยละ 24.4 และไม่เห็นด้วย ร้อยละ 17.9

ผู้ปลูกยางพารา พบว่า เกษตรกรเห็นด้วย ร้อยละ 71.0 ไม่แน่ใจ ร้อยละ 21.0 และไม่เห็นด้วย ร้อยละ 8.0

ผู้ปลูกอ้อยโรงงาน พบว่า เกษตรกรเห็นด้วย ร้อยละ 63.9 ไม่เห็นด้วย ร้อยละ 26.4 และไม่แน่ใจ ร้อยละ 9.7

3.1.2 ในสังคมชนบท เกษตรกรเป็นผู้นำหลายด้าน

จากการศึกษา พบว่า เกษตรกรทุกกลุ่ม ส่วนใหญ่จะเห็นด้วยกับประเด็น “ในสังคมชนบท เกษตรกรเป็นผู้นำหลายด้าน” คิดเป็นร้อยละ 70.6 ของเกษตรกรทั้งหมด ส่วนที่ไม่แน่ใจร้อยละ 20.2 ของเกษตรกรทั้งหมด และส่วนที่ไม่เห็นด้วย ร้อยละ 9.2 ของเกษตรกรทั้งหมด เมื่อแยกพิจารณาเกษตรกรในแต่ละกลุ่ม ปรากฏผล ดังนี้

เกษตรกรทั่วไป พบว่า เกษตรกรเห็นด้วย ร้อยละ 79.0 ไม่แน่ใจ ร้อยละ 13.1 และไม่เห็นด้วย ร้อยละ 7.9

ผู้ประกอบการประมง พบว่า เกษตรกรเห็นด้วย ร้อยละ 56.4 ไม่แน่ใจ ร้อยละ 32.1 และไม่เห็นด้วย ร้อยละ 11.5

ผู้ปลูกยางพารา พบว่า เกษตรกรเห็นด้วย ร้อยละ 67.9 ไม่แน่ใจ ร้อยละ 26.5 และไม่เห็นด้วย ร้อยละ 5.6

ผู้ปลูกอ้อยโรงงาน พบว่า เกษตรกรเห็นด้วย ร้อยละ 65.3 ไม่เห็นด้วย ร้อยละ 19.4 และไม่แน่ใจ ร้อยละ 15.3

3.1.3 เกษตรกรแม้จะมีโอกาสประกอบอาชีพอื่น แต่ก็ยังตั้งใจเป็นเกษตรกร

จากการศึกษา พบว่า เกษตรกรทุกกลุ่ม ส่วนใหญ่จะเห็นด้วยกับประเด็น “เกษตรกรแม้จะมีโอกาสประกอบอาชีพอื่น แต่ก็ยังตั้งใจเป็นเกษตรกร” คิดเป็นร้อยละ 73.0 ของเกษตรกรทั้งหมด ส่วนที่ไม่เห็นด้วยร้อยละ 14.2 ของเกษตรกรทั้งหมด และส่วนที่ไม่แน่ใจ ร้อยละ 12.8 ของเกษตรกรทั้งหมด เมื่อแยกพิจารณาเกษตรกรในแต่ละกลุ่ม ปรากฏผล ดังนี้

เกษตรกรทั่วไป พบว่า เกษตรกรเห็นด้วย ร้อยละ 79.9 ไม่เห็นด้วย ร้อยละ 14.4 และไม่แน่ใจ ร้อยละ 5.7

ผู้ประกอบการประมง พบว่า เกษตรกรเห็นด้วย ร้อยละ 64.1 ไม่แน่ใจ ร้อยละ 20.5 และไม่เห็นด้วย ร้อยละ 15.4

ผู้ปลูกยางพารา พบว่า เกษตรกรเห็นด้วย ร้อยละ 69.8 ไม่แน่ใจ ร้อยละ 20.3 และไม่เห็นด้วย ร้อยละ 9.9

ผู้ปลูกอ้อยโรงงาน พบว่า เกษตรกรเห็นด้วย ร้อยละ 68.1 ไม่เห็นด้วย ร้อยละ 22.2 และไม่แน่ใจ ร้อยละ 9.7

3.1.4 เกษตรกรต้องการได้รับการเพิ่มพูนความรู้ใหม่ๆ อยู่เสมอ

จากการศึกษา พบว่า เกษตรกรทุกกลุ่ม ส่วนใหญ่จะเห็นด้วยกับประเด็น “เกษตรกรต้องการได้รับการเพิ่มพูนความรู้ใหม่ๆ อยู่เสมอ” คิดเป็นร้อยละ 96.5 ของเกษตรกรทั้งหมด ส่วนที่ไม่แน่ใจ ร้อยละ 2.0 ของเกษตรกรทั้งหมด และส่วนที่ไม่เห็นด้วย ร้อยละ 1.5 ของเกษตรกรทั้งหมด เมื่อแยกพิจารณาเกษตรกรในแต่ละกลุ่ม ปรากฏผล ดังนี้

เกษตรกรทั่วไป พบว่า เกษตรกรเห็นด้วย ร้อยละ 98.3 ไม่แน่ใจ ร้อยละ 1.7 และไม่เห็นด้วย ร้อยละ 0.0

ผู้ประกอบการประมง พบว่า เกษตรกรเห็นด้วย ร้อยละ 94.9 ไม่เห็นด้วย ร้อยละ 3.8 และไม่แน่ใจ ร้อยละ 1.3

ผู้ปลูกยางพารา พบว่า เกษตรกรเห็นด้วย ร้อยละ 93.2 ไม่แน่ใจ ร้อยละ 3.7 และไม่เห็นด้วย ร้อยละ 3.1

ผู้ปลูกอ้อยโรงงาน พบว่า เกษตรกรเห็นด้วย ร้อยละ 100.0 ไม่เห็นด้วย ร้อยละ 0.0 และไม่แน่ใจ ร้อยละ 0.0

3.1.5 เกษตรกรมีโอกาสแลกเปลี่ยนความคิดเห็นกับบุคคลในอาชีพอื่นอยู่เสมอ

จากการศึกษา พบว่า เกษตรกรทุกกลุ่ม ส่วนใหญ่จะเห็นด้วยกับประเด็น “เกษตรกรมีโอกาสแลกเปลี่ยนความคิดเห็นกับบุคคลในอาชีพอื่นอยู่เสมอ” คิดเป็นร้อยละ 65.3 ของเกษตรกรทั้งหมด ส่วนที่ไม่แน่ใจ ร้อยละ 22.7 ของเกษตรกรทั้งหมด และส่วนที่ไม่เห็นด้วย ร้อยละ 12.0 ของเกษตรกรทั้งหมด เมื่อแยกพิจารณาเกษตรกรในแต่ละกลุ่ม ปรากฏผล ดังนี้

เกษตรกรทั่วไป พบว่า เกษตรกรเห็นด้วย ร้อยละ 68.5 ไม่แน่ใจ ร้อยละ 18.8 และไม่เห็นด้วย ร้อยละ 12.7

ผู้ประกอบการประมง พบว่า เกษตรกรเห็นด้วย ร้อยละ 65.4 ไม่แน่ใจ ร้อยละ 17.9 และไม่เห็นด้วย ร้อยละ 16.7

ผู้ปลูกยางพารา พบว่า เกษตรกรเห็นด้วย ร้อยละ 53.7 ไม่แน่ใจ ร้อยละ 35.2 และไม่เห็นด้วย ร้อยละ 11.1

ผู้ปลูกอ้อยโรงงาน พบว่า เกษตรกรเห็นด้วย ร้อยละ 80.6 ไม่แน่ใจ ร้อยละ 12.5 และไม่เห็นด้วย ร้อยละ 6.9

3.1.6 กลุ่มบุคคลอาชีพอื่นสนใจยอมรับความคิดเห็นของเกษตรกรและต้องการให้เกษตรกรเข้าร่วมกิจกรรม

จากการศึกษา พบว่า เกษตรกรเห็นด้วยกับประเด็น “กลุ่มบุคคลอาชีพอื่นสนใจยอมรับความคิดเห็นของเกษตรกรและต้องการให้เกษตรกรเข้าร่วมกิจกรรม” เพียงครึ่งหนึ่ง คิดเป็น ร้อยละ 50.6 ของเกษตรกรทั้งหมด ส่วนที่ไม่แน่ใจ ร้อยละ 37.9 ของเกษตรกรทั้งหมด และส่วนที่ไม่เห็นด้วย ร้อยละ 11.5 ของเกษตรกรทั้งหมด แต่เมื่อแยกพิจารณาเกษตรกรในแต่ละกลุ่ม จะเห็นได้ว่าเกษตรกรมีความคิดเห็นแตกต่างกัน ปรากฏผล ดังนี้

เกษตรกรทั่วไป พบว่า เกษตรกรเห็นด้วย ร้อยละ 62.5 ไม่แน่ใจ ร้อยละ

28.8 และไม่เห็นด้วย ร้อยละ 8.7

ผู้ประกอบการประมง พบว่า เกษตรกรไม่แน่ใจ ร้อยละ 48.7 เห็นด้วย ร้อยละ

38.5 และไม่เห็นด้วย ร้อยละ 12.8

ผู้ปลูกยางพารา พบว่า เกษตรกรไม่แน่ใจ ร้อยละ 50.0 เห็นด้วย ร้อยละ 41.4

และไม่เห็นด้วย ร้อยละ 8.6

ผู้ปลูกอ้อยโรงงาน พบว่า เกษตรกรเห็นด้วย ร้อยละ 47.2 ไม่แน่ใจ ร้อยละ

27.8 และไม่เห็นด้วย ร้อยละ 25.0

3.1.7 ชุมชนให้ความสนใจช่วยเหลือในกิจกรรมต่างๆ ที่เกษตรกรจัดขึ้น

จากการศึกษา พบว่า เกษตรกรทุกกลุ่ม ส่วนใหญ่จะเห็นด้วยกับประเด็น “ชุมชนให้ความสนใจช่วยเหลือในกิจกรรมต่างๆ ที่เกษตรกรจัดขึ้น” คิดเป็นร้อยละ 71.7 ของเกษตรกรทั้งหมด ส่วนที่ไม่แน่ใจ ร้อยละ 19.6 ของเกษตรกรทั้งหมด และส่วนที่ไม่เห็นด้วย ร้อยละ 8.7 ของเกษตรกรทั้งหมด เมื่อแยกพิจารณาเกษตรกรในแต่ละกลุ่ม ปรากฏผล ดังนี้

เกษตรกรทั่วไป พบว่า เกษตรกรเห็นด้วย ร้อยละ 81.2 ไม่แน่ใจ ร้อยละ 10.5

และไม่เห็นด้วย ร้อยละ 8.3

ผู้ประกอบการประมง พบว่า เกษตรกรเห็นด้วย ร้อยละ 64.1 ไม่แน่ใจ ร้อยละ

25.6 และไม่เห็นด้วย ร้อยละ 10.3

ผู้ปลูกยางพารา พบว่า เกษตรกรเห็นด้วย ร้อยละ 62.3 ไม่แน่ใจ ร้อยละ 30.9

และไม่เห็นด้วย ร้อยละ 6.8

ผู้ปลูกอ้อยโรงงาน พบว่า เกษตรกรเห็นด้วย ร้อยละ 70.8 ไม่แน่ใจ ร้อยละ

16.7 และไม่เห็นด้วย ร้อยละ 12.5

3.1.8 เกษตรกรรมเป็นงานที่น่าเบื่อหน่าย ช้ำซากจำเจ

จากการศึกษา พบว่า เกษตรกรไม่เห็นด้วยกับประเด็น “เกษตรกรรมเป็นงานที่น่าเบื่อหน่าย ช้ำซากจำเจ” คิดเป็นร้อยละ 55.1 ของเกษตรกรทั้งหมด ส่วนที่เห็นด้วย ร้อยละ 39.9 ของเกษตรกรทั้งหมด และส่วนที่ไม่แน่ใจ ร้อยละ 5.0 ของเกษตรกรทั้งหมด แต่เมื่อแยกพิจารณาเกษตรกรในแต่ละกลุ่ม จะเห็นว่าเกษตรกรมีความคิดเห็นแตกต่างกัน ปรากฏผล ดังนี้

เกษตรกรทั่วไป พบว่า เกษตรกรไม่เห็นด้วย ร้อยละ 54.1 เห็นด้วย ร้อยละ 41.5 และไม่แน่ใจ ร้อยละ 4.4

ผู้ประกอบการประมง พบว่า เกษตรกรเห็นด้วย ร้อยละ 50.0 ไม่เห็นด้วย ร้อยละ 41.0 และไม่แน่ใจ ร้อยละ 9.0

ผู้ปลูกยางพารา พบว่า เกษตรกรไม่เห็นด้วย ร้อยละ 73.5 เห็นด้วย ร้อยละ 21.6 และไม่แน่ใจ ร้อยละ 4.9

ผู้ปลูกอ้อยโรงงาน พบว่า เกษตรกรเห็นด้วย ร้อยละ 65.3 ไม่เห็นด้วย ร้อยละ 31.9 และไม่แน่ใจ ร้อยละ 2.8

3.1.9 ผู้ประกอบอาชีพเกษตรกรรมมักไม่มีโอกาสยกฐานะทางเศรษฐกิจของตนเองให้สูงขึ้น

จากการศึกษา พบว่า เกษตรกรไม่เห็นด้วยกับประเด็น “ผู้ประกอบอาชีพเกษตรกรรมมักไม่มีโอกาสยกฐานะทางเศรษฐกิจของตนเองให้สูงขึ้น” คิดเป็นร้อยละ 45.3 ของเกษตรกรทั้งหมด ส่วนที่เห็นด้วย ร้อยละ 44.0 ของเกษตรกรทั้งหมด และส่วนที่ไม่แน่ใจ ร้อยละ 10.7 ของเกษตรกรทั้งหมด แต่เมื่อแยกพิจารณาเกษตรกรในแต่ละกลุ่ม จะเห็นได้ว่า เกษตรกรมีความคิดเห็นแตกต่างกัน ปรากฏผล ดังนี้

เกษตรกรทั่วไป พบว่า เกษตรกรเห็นด้วย ร้อยละ 51.5 ไม่เห็นด้วย ร้อยละ 38.9 และไม่แน่ใจ ร้อยละ 9.6

ผู้ประกอบการประมง พบว่า เกษตรกรไม่เห็นด้วย ร้อยละ 51.3 เห็นด้วย ร้อยละ 34.6 และไม่แน่ใจ ร้อยละ 14.1

ผู้ปลูกยางพารา พบว่า เกษตรกรไม่เห็นด้วย ร้อยละ 51.9 เห็นด้วย ร้อยละ 34.0 และไม่แน่ใจ ร้อยละ 14.2

ผู้ปลูกอ้อยโรงงาน พบว่า เกษตรกรเห็นด้วย ร้อยละ 52.8 ไม่เห็นด้วย ร้อยละ 44.4 และไม่แน่ใจ ร้อยละ 2.8

3.1.10 คนที่ประกอบอาชีพเกษตรกรรม เพราะไม่สามารถไปประกอบอาชีพอื่นได้

จากการศึกษา พบว่า เกษตรกรไม่เห็นด้วยกับประเด็น “คนที่ประกอบอาชีพเกษตรกรรม เพราะไม่สามารถไปประกอบอาชีพอื่นได้” คิดเป็น ร้อยละ 52.9 ของเกษตรกร

ทั้งหมด ส่วนที่เห็นด้วย ร้อยละ 36.2 ของเกษตรกรทั้งหมด และส่วนที่ไม่แน่ใจ ร้อยละ 10.9 ของเกษตรกรทั้งหมด แต่เมื่อแยกพิจารณาเกษตรกรในแต่ละกลุ่ม จะเห็นได้ว่าเกษตรกรมีความคิดเห็นแตกต่างกัน ปรากฏผล ดังนี้

เกษตรกรทั่วไป พบว่า เกษตรกรไม่เห็นด้วย ร้อยละ 47.6 เห็นด้วย ร้อยละ 42.4 และไม่แน่ใจ ร้อยละ 10.0

ผู้ประกอบการประมง พบว่า เกษตรกรไม่เห็นด้วย ร้อยละ 55.1 เห็นด้วย ร้อยละ 34.6 และไม่แน่ใจ ร้อยละ 10.3

ผู้ปลูกยางพารา พบว่า เกษตรกรไม่เห็นด้วย ร้อยละ 63.0 เห็นด้วย ร้อยละ 21.6 และไม่แน่ใจ ร้อยละ 15.4

ผู้ปลูกอ้อยโรงงาน พบว่า เกษตรกรเห็นด้วย ร้อยละ 51.4 ไม่เห็นด้วย ร้อยละ 44.4 และไม่แน่ใจ ร้อยละ 4.2

3.1.11 มีการเคลื่อนย้ายแรงงานภาคการเกษตรไปสู่ภาคอุตสาหกรรมมากขึ้น ซึ่งจะทำให้มีการใช้แรงงานเต็มความสามารถมากขึ้น จำนวนคนว่างงานตามฤดูกาลลดน้อยลง จากการศึกษา พบว่า เกษตรกรทุกกลุ่ม ส่วนใหญ่จะเห็นด้วยกับประเด็น “มีการเคลื่อนย้ายแรงงานภาคการเกษตรไปสู่ภาคอุตสาหกรรมมากขึ้น ซึ่งจะทำให้มีการใช้แรงงานเต็มความสามารถมากขึ้น จำนวนคนว่างงานตามฤดูกาลลดน้อยลง” คิดเป็น ร้อยละ 72.5 ของเกษตรกรทั้งหมด ส่วนที่ไม่เห็นด้วย ร้อยละ 16.4 ของเกษตรกรทั้งหมด และส่วนที่ไม่แน่ใจ ร้อยละ 11.1 ของเกษตรกรทั้งหมด เมื่อแยกพิจารณาเกษตรกรในแต่ละกลุ่ม ปรากฏผล ดังนี้

เกษตรกรทั่วไป พบว่า เกษตรกรเห็นด้วย ร้อยละ 80.3 ไม่เห็นด้วย ร้อยละ 16.6 และไม่แน่ใจ ร้อยละ 3.1

ผู้ประกอบการประมง พบว่า เกษตรกรเห็นด้วย ร้อยละ 66.7 ไม่แน่ใจ ร้อยละ 24.3 และไม่เห็นด้วย ร้อยละ 9.0

ผู้ปลูกยางพารา พบว่า เกษตรกรเห็นด้วย ร้อยละ 59.3 ไม่เห็นด้วย ร้อยละ 22.2 และไม่แน่ใจ ร้อยละ 18.5

ผู้ปลูกอ้อยโรงงาน พบว่า เกษตรกรเห็นด้วย ร้อยละ 83.3 ไม่เห็นด้วย ร้อยละ 11.1 และไม่แน่ใจ ร้อยละ 5.6

ตารางที่ 1 จำนวนและร้อยละของแต่ละกลุ่มเกษตรกรกับทัศนคติเกี่ยวกับการเกษตร

ประเด็น	ครัวเรือนเกษตรกรทั่วไป			ผู้ประกอบการ กิจการประมง			ผู้ประกอบการ กิจการยางพารา			ผู้ประกอบการ กิจการอ้อยโรงงาน			รวม						
	ไม่เห็นด้วย	ไม่เห็นใจ	เห็นด้วย	ไม่เห็นด้วย	ไม่เห็นใจ	เห็นด้วย	ไม่เห็นด้วย	ไม่เห็นใจ	เห็นด้วย	ไม่เห็นด้วย	ไม่เห็นใจ	เห็นด้วย	ไม่เห็นด้วย	ไม่เห็นใจ	เห็นด้วย				
1. อาชีพเกษตรกรเป็นอาชีพที่ไม่มีเกียรติ	31	17	181	14	19	45	78	13	34	115	162	19	7	46	72	77	387	541	
	13.5	7.4	79.1	17.9	24.4	57.7	100.0	8.0	21.0	71.0	100.0	26.4	9.7	63.9	100.0	14.2	14.2	71.6	100
2. โน้สึงคชบงทเกษตรกรเป็นผู้นำหลายด้าน	18	30	181	9	25	44	78	9	43	110	162	14	11	47	72	50	109	382	541
	7.9	13.1	79.0	11.5	32.1	56.4	100.0	5.6	26.5	67.9	100.0	19.4	15.3	65.3	100.0	9.2	20.2	70.6	100
3. แม้จะมีโอกาสประกอบอาชีพอื่น แต่ก็ยังตั้งใจเป็นเกษตรกร	33	13	183	12	16	50	78	16	33	113	162	16	7	49	72	77	69	395	541
	14.4	5.7	79.9	15.4	20.5	64.1	100.0	9.9	20.3	69.8	100.0	22.2	9.7	68.1	100.0	14.2	12.8	73.0	100
4. เกษตรกรต้องการได้รับการเพิ่มพูนความรู้ใหม่ อยู่เสมอ	0	4	225	3	1	74	78	5	6	151	162	0	0	72	72	8	11	522	541
	0.0	1.7	98.3	3.8	1.3	94.9	100.0	3.1	3.7	93.2	100.0	0.0	0.0	100.0	100.0	1.5	2.0	96.5	100
5. เกษตรกรมีโอกาสดูแลเปลี่ยนแปลงความคิดเห็นกับบุคคลในอาชีพอื่นอยู่เสมอ	29	43	157	13	14	51	78	18	57	87	162	5	9	58	72	65	123	353	541
	12.7	18.8	68.5	16.7	17.9	65.4	100.0	11.1	35.2	53.7	100.0	6.9	12.5	80.6	100.0	12.0	22.7	65.3	100
6. กลุ่มบุคคลอาชีพอื่นสนใจยอมรับความคิดเห็นของเกษตรกรและต้องการให้เกษตรกรเข้าร่วมกิจกรรม	20	66	143	10	38	30	78	14	81	67	162	18	20	34	72	62	205	274	541
	8.7	28.8	62.3	12.8	48.7	38.5	100.0	8.6	50.0	41.4	100.0	25.0	27.8	47.2	100.0	11.5	37.9	50.6	100
7. ชุมชนให้ความสนใจช่วยเหลือในกิจกรรมต่างๆ ที่เกษตรกรจัดขึ้น	19	24	186	8	20	50	78	11	50	101	162	9	12	51	72	47	106	388	541
	8.3	10.5	81.2	10.3	25.6	64.1	100.0	6.8	30.9	62.3	100.0	12.5	16.7	70.8	100.0	8.7	19.6	71.7	100
8. เกษตรกรเป็นงานที่น่าเบื่อหน่ายซ้ำซากจำเจ	124	10	95	32	7	39	78	119	8	35	162	23	2	47	72	298	27	216	541
	54.1	4.4	41.5	41.0	9.0	50.0	100.0	73.5	4.9	21.6	100.0	31.9	2.8	65.3	100.0	55.1	5.0	39.9	100
9. ผู้ประกอบอาชีพเกษตรกรมักไม่มีโอกาสยกฐานะทางเศรษฐกิจของตนเองให้สูงขึ้น	89	22	118	40	11	27	78	84	23	55	162	32	2	38	72	245	58	238	541
	38.9	9.6	51.5	51.3	14.1	34.6	100.0	51.9	14.2	34.0	100.0	44.4	2.8	52.8	100.0	45.3	10.7	44.0	100
10. คนที่ประกอบอาชีพเกษตรกรเพราะไม่ สามารถไปประกอบอาชีพอื่นได้	109	23	97	43	8	27	78	102	25	35	162	32	3	37	72	286	59	196	541
	47.6	10.0	42.4	100.0	55.1	10.3	34.6	63.0	15.4	21.6	100.0	44.4	4.2	51.4	100.0	52.9	10.9	36.2	100
11. มีการเลื่อนย้ายแรงงานภาคการเกษตรไปสู่ภาคอุตสาหกรรมมากขึ้นซึ่งจะทำให้มีการใช้แรงงานเต็มความสามารถมากขึ้น จำนวนคนว่างงานตามฤดูกาลลดน้อยลง	38	7	184	7	19	52	78	36	30	96	162	8	4	60	72	89	60	392	541
	16.6	3.1	80.3	100.0	24.3	66.7	100.0	22.2	18.5	59.3	100.0	11.1	5.6	83.3	100.0	16.4	11.1	72.5	100

3.2 ผลการทดสอบสมมติฐาน

จากประเด็นที่กำหนดไว้ 6 ประเด็นหลัก ในแต่ละประเด็นนำมาทดสอบสมมติฐาน เพื่อวิเคราะห์ว่าทัศนคติของเกษตรกรแต่ละกลุ่มมีความแตกต่างกันหรือไม่ ทั้งนี้ ทุกประเด็น กำหนดใช้ระดับนัยสำคัญทางสถิติ (α) เท่ากับ 0.05 ผลการทดสอบสมมติฐาน ปรากฏดังนี้

3.2.1 ประเด็น “เกษตรกรแม้จะมีโอกาสประกอบอาชีพอื่นแต่ก็ยังตั้งใจเป็นเกษตรกร”

สมมติฐานที่ตั้ง

H_0 : ค่าเฉลี่ยของแต่ละประชากรไม่แตกต่างกัน

H_A : มีความแตกต่างกันระหว่างค่าเฉลี่ยของประชากรอย่างน้อย
2 ประชากร

ผลการทดสอบ

ตารางที่ 2 การวิเคราะห์ความแปรปรวน จำแนกแบบทางเดียว ของทัศนคติที่มีต่อ
เรื่อง เกษตรกรแม้จะมีโอกาสประกอบอาชีพอื่น แต่ก็ยังตั้งใจเป็น
เกษตรกร

สาเหตุของความแปรปรวน Source of Variation	ชั้นของความเป็นอิสระ Degree of Freedom	ผลรวมกำลังสอง Sum of Square	ผลรวมกำลังสองเฉลี่ย Mean Square	ค่าอัตราส่วน F
ระหว่างกลุ่ม (Between Group)	3	SSB=3.0508	MSB=1.0169	MSB/MSW= 1.9363
ภายในกลุ่ม (Within Group)	537	SSW=282.0287	MSW=0.5252	
รวม (Total)	540	SST=285.0795		F Prob= 0.1227

จากตารางที่ 2 พบว่า ค่าความน่าจะเป็นของ F (F Prob) = 0.1227 มีค่า มากกว่า
ค่า α 0.05 ดังนั้นจึงตัดสินใจยอมรับสมมติฐาน H_0 และปฏิเสธสมมติฐาน H_A และสรุปผล
ได้ว่า ค่าเฉลี่ยของทัศนคติในแต่ละกลุ่มประชากรมีค่าไม่แตกต่างกันที่ระดับนัยสำคัญ 0.05

3.2.2 ประเด็น “เกษตรกรมีโอกาสแลกเปลี่ยนความคิดเห็นกับบุคคลในอาชีพอื่น อยู่เสมอ”

สมมติฐานที่ตั้ง

H_0 : ค่าเฉลี่ยของแต่ละประชากรไม่แตกต่างกัน

H_A : มีความแตกต่างกันระหว่างค่าเฉลี่ยของประชากรอย่างน้อย

2 ประชากร

ผลการทดสอบ

ตารางที่ 3 การวิเคราะห์ความแปรปรวน จำแนกแบบทางเดียว ของทัศนคติที่มีต่อ
เรื่อง เกษตรกรมีโอกาสแลกเปลี่ยนความคิดเห็นกับบุคคลในอาชีพอื่นอยู่เสมอ

สาเหตุของความแปรปรวน Source of Variation	ชั้นของความเป็นอิสระ Degree of Freedom	ผลรวมกำลังสอง Sum of Square	ผลรวมกำลังสองเฉลี่ย Mean Square	ค่าอัตราส่วน F
ระหว่างกลุ่ม (Between Group)	3	SSB=5.1453	MSB=1.7151	MSB/MSW= 3.5487
ภายในกลุ่ม (Within Group)	357	SSW=259.5386	MSW=0.4833	
รวม (Total)	540	SST=264.6839		F Prob= 0.0144

จากตารางที่ 3 พบว่า ค่าความน่าจะเป็นของ $F = 0.0144$ มีค่าน้อยกว่า ค่า α 0.05 ดังนั้น จึงตัดสินใจปฏิเสธสมมติฐาน H_0 และยอมรับสมมติฐาน H_A และสรุปผลได้ว่า มีอย่างน้อย 2 กลุ่ม ที่ค่าเฉลี่ยของทัศนคติแตกต่างกันที่ระดับนัยสำคัญ 0.05

ตารางที่ 4 ความแตกต่างระหว่างค่าเฉลี่ยของทัศนคติที่มีต่อเรื่องเกษตรกรรมโอกาส
แลกเปลี่ยนความคิดเห็นกับบุคคลในอาชีพอื่นอยู่เสมอ ระหว่างกลุ่มต่าง ๆ

กลุ่มของเกษตรกร (ค่าเฉลี่ย)	ยางพารา (2.4259)	ประมง (2.4872)	เกษตรกรทั่วไป (2.5590)	อ้อยโรงงาน (2.7361)
ยางพารา	-	0.0613	0.1331	0.3102 *
ประมง		-	0.0718	0.2489
เกษตรกรทั่วไป			-	0.1771
อ้อยโรงงาน				-

* มีนัยสำคัญทางสถิติที่ระดับ 0.05

[The value actually compared with Mean (J) - Mean (I) is 0.4916

* RANGE* SQRT [1/N(I) + 1/N (J)] with the following value (s) for RANGE : 3.97]

จากตารางที่ 4 เมื่อทำการทดสอบความแตกต่างระหว่างค่าเฉลี่ยของกลุ่มต่าง ๆ ทีละคู่ โดยการใช้การทดสอบพหุคูณ เปรียบเทียบกับค่าสถิติของ Scheffe' ที่ระดับนัยสำคัญทางสถิติ 0.05 ก็คือ กลุ่มผู้ปลูกอ้อยโรงงาน มีทัศนคติต่อการมีโอกาสแลกเปลี่ยนความคิดเห็นกับบุคคลในอาชีพอื่นอยู่เสมอ ดีกว่ากลุ่มผู้ปลูกยางพารา และกลุ่มที่เหลือนอกนั้นมีทัศนคติต่อเรื่องนี้ไม่แตกต่างกัน

3.2.3 ประเด็น “กลุ่มบุคคลอาชีพอื่นสนใจ ยอมรับความคิดเห็นของเกษตรกรและต้องการให้เกษตรกรเข้าร่วมกิจกรรม”

สมมติฐานที่ตั้ง

H_0 : ค่าเฉลี่ยของแต่ละประชากรไม่แตกต่างกัน

H_A : มีความแตกต่างกันระหว่างค่าเฉลี่ยของประชากรอย่างน้อย

2 ประชากร

ผลการทดสอบ

ตารางที่ 5 การวิเคราะห์ความแปรปรวน จำแนกแบบทางเดียว ของทัศนคติที่มีต่อ
เรื่อง กลุ่มบุคคลอาชีพอื่นสนใจยอมรับความคิดเห็นของเกษตรกร
และต้องการให้เกษตรกรเข้าร่วมกิจกรรม

สาเหตุของความแปรปรวน Source of Variation	ชั้นของความเป็นอิสระ Degree of Freedom	ผลรวมกำลังสอง Sum of Square	ผลรวมกำลังสองเฉลี่ย Mean Square	ค่าอัตราส่วน F
ระหว่างกลุ่ม (Between Group)	3	SSB=9.0130	MSB=3.0043	MSB/MSW= 6.6144
ภายในกลุ่ม (Within Group)	537	SSW=243.9112	MSW=0.4542	
รวม (Total)	540	SST=252.9242		F Prob= 0.0002

จากตารางที่ 5 พบว่า ค่าความน่าจะเป็นของ $F = 0.0002$ มีค่าน้อยกว่า ค่า ∞ 0.05 ดังนั้น จึงตัดสินใจปฏิเสธสมมติฐาน H_0 และยอมรับสมมติฐาน H_A และสรุปผลได้ว่า มีอย่างน้อย 2 กลุ่ม ที่ค่าเฉลี่ยของทัศนคติแตกต่างกันที่ระดับนัยสำคัญ 0.05

ตารางที่ 6 ความแตกต่างระหว่างค่าเฉลี่ยของทัศนคติที่มีต่อ เรื่อง กลุ่มบุคคลอาชีพ
อื่นสนใจยอมรับความคิดเห็นของเกษตรกรและต้องการให้เกษตรกร
เข้าร่วมกิจกรรม ระหว่างกลุ่มต่าง ๆ

กลุ่มของเกษตรกร (ค่าเฉลี่ย)	อ้อยโรงงาน (2.2222)	ประมง (2.2564)	ยางพารา (2.3272)	เกษตรกรทั่วไป (2.5371)
อ้อยโรงงาน	-	0.0342	0.105	0.3149 *
ประมง		-	0.0708	0.2807 *
ยางพารา			-	0.2099 *
เกษตรกรทั่วไป				-

* มีนัยสำคัญทางสถิติที่ระดับ 0.05

[The value actually compared with Mean (J) - Mean (I) is 0.4766

* RANGE* SQRT [1/N(I) + 1/N (J)] with the following value (s) for RANGE : 3.97]

จากตารางที่ 6 เมื่อทำการทดสอบความแตกต่างระหว่างค่าเฉลี่ยของกลุ่มต่างๆ ทีละคู่ โดยใช้การทดสอบพหุคูณ เปรียบเทียบกับค่าสถิติของ Scheffe' ที่ระดับนัยสำคัญทางสถิติ 0.05 ก็คือ กลุ่มเกษตรกรทั่วไป มีทัศนคติในเรื่องที่กลุ่มบุคคลอาชีพอื่นสนใจ ยอมรับความคิดเห็นของเกษตรกร และต้องการให้เกษตรกรเข้าร่วมกิจกรรม ดีกว่ากลุ่มผู้ปลูกอ้อยโรงงาน กลุ่มผู้ประกอบการประมง และกลุ่มผู้ปลูกยางพารา โดยทั้ง 3 กลุ่มนั้นมีทัศนคติไม่แตกต่างกัน

3.2.4 ประเด็น “ เกษตรกรรมเป็นงานที่น่าเบื่อหน่าย ช้าชากจำเจ”

สมมติฐานที่ตั้ง

H₀ : ค่าเฉลี่ยของแต่ละประชากรไม่แตกต่างกัน

H_A : มีความแตกต่างกันระหว่างค่าเฉลี่ยของประชากรอย่างน้อย

2 ประชากร

ผลการทดสอบ

ตารางที่ 7 การวิเคราะห์ความแปรปรวน จำแนกแบบทางเดียว ของทัศนคติที่มีต่อเรื่อง เกษตรกรรมเป็นงานที่น่าเบื่อหน่าย ช้าชากจำเจ

สาเหตุของความแปรปรวน Source of Variation	ชั้นของความเป็นอิสระ Degree of Freedom	ผลรวมกำลังสอง Sum of Square	ผลรวมกำลังสองเฉลี่ย Mean Squar	ค่าอัตราส่วน F
ระหว่างกลุ่ม (Between Group)	3	SSB=43.4274	MSB=14.4758	MSB/MSW= 16.9674
ภายในกลุ่ม (Within Group)	537	SSW=458.1438	MSW=0.8532	
รวม (Total)	540	SST=501.5712		F Prob= 0.0000

หมายเหตุ : การให้คะแนนสำหรับข้อความในเชิงไม่นิยม

ไม่เห็นด้วย ให้คะแนน 3

ไม่แน่ใจ ให้คะแนน 2

เห็นด้วย ให้คะแนน 1

จากตารางที่ 7 พบว่า ค่าความน่าจะเป็นของ $F = 0.0000$ มีค่า น้อยกว่า ค่า ∞ 0.05 ดังนั้น จึงตัดสินใจปฏิเสธสมมติฐาน H_0 และยอมรับสมมติฐาน H_A และสรุปผลได้ว่า มีอย่างน้อย 2 กลุ่ม ที่ค่าเฉลี่ยของทัศนคติแตกต่างกันที่ระดับนัยสำคัญ 0.05

ตารางที่ 8 ความแตกต่างระหว่างค่าเฉลี่ยของทัศนคติที่มีต่อ เรื่อง เกษตรกรรม
เป็นงานที่น่าเบื่อหน่ายซ้ำซากจำเจ ระหว่างกลุ่มต่าง ๆ

กลุ่มของเกษตรกร (ค่าเฉลี่ย)	อ้อยโรงงาน (1.6667)	ประมง (1.9103)	เกษตรกรทั่วไป (2.1266)	ยางพารา (2.5185)
อ้อยโรงงาน	-	0.2436	0.4599 *	0.8518 *
ประมง		-	0.2163	0.6082 *
เกษตรกรทั่วไป			-	0.3919 *
ยางพารา				-

* มีนัยสำคัญทางสถิติที่ระดับ 0.05

[The value actually compared with Mean (J) - Mean (I) is 0.6531

* RANGE* SQRT [1/N(I) + 1/N (J)] with the following value (s) for RANGE : 3.97]

จากตารางที่ 8 เมื่อทำการทดสอบความแตกต่างระหว่างค่าเฉลี่ยของกลุ่มต่าง ๆ ทีละคู่ โดยใช้การทดสอบพหุคูณ เปรียบเทียบกับค่าสถิติของ Scheffe' ที่ระดับนัยสำคัญทางสถิติ 0.05 ก็คือ กลุ่มผู้ปลูกยางพารามีทัศนคติในเรื่อง เกษตรกรรมเป็นงานที่น่าเบื่อหน่าย ซ้ำซากจำเจ น้อยกว่า กลุ่มผู้ปลูกอ้อยโรงงาน กลุ่มผู้ประกอบการประมง กลุ่มเกษตรกรทั่วไป และกลุ่มเกษตรกรทั่วไป มีระดับความคิดเห็นไม่เห็นด้วยเมื่อเทียบกับกลุ่มผู้ปลูกอ้อยโรงงาน ซึ่งมีระดับความคิดเห็นค่อนข้างเห็นด้วย ที่เหลือออกนั้นมีทัศนคติไม่แตกต่างกัน

3.2.5 ประเด็น “ผู้ประกอบการอาชีพเกษตรกร มักไม่มีโอกาสยกฐานะทางเศรษฐกิจของตนเองให้สูงขึ้น”

สมมติฐานที่ตั้ง

H_0 : ค่าเฉลี่ยของแต่ละประชากรไม่แตกต่างกัน

H_A : มีความแตกต่างกันระหว่างค่าเฉลี่ยของประชากรอย่างน้อย
2 ประชากร

ผลการทดสอบ

ตารางที่ 9 การวิเคราะห์ความแปรปรวน จำแนกแบบทางเดียว ของทัศนคติที่มีต่อ
เรื่อง ผู้ประกอบการอาชีพเกษตรกรมักไม่มีโอกาสยกฐานะทางเศรษฐกิจ
ของตนเองให้สูงขึ้น

สาเหตุของความแปรปรวน Source of Variation	ชั้นของความเป็นอิสระ Degree of Freedom	ผลรวมกำลังสอง Sum of Square	ผลรวมกำลังสองเฉลี่ย Mean Square	ค่าอัตราส่วน F
ระหว่างกลุ่ม (Between Group)	3	SSB=11.4399	MSB=3.8133	MSB/MSW= 4.3433
ภายในกลุ่ม (Within Group)	537	SSW=471.4695	MSW=0.8780	
รวม (Total)	540	SST=482.9094		F Prob= 0.0049

หมายเหตุ : การให้คะแนนสำหรับข้อความในเชิงไม่นิยม

ไม่เห็นด้วย ให้คะแนน 3

ไม่แน่ใจ ให้คะแนน 2

เห็นด้วย ให้คะแนน 1

จากตารางที่ 9 พบว่า ค่าความน่าจะเป็น $F = 0.0049$ มีค่า น้อยกว่า ค่า $\alpha 0.05$ ดังนั้น จึงตัดสินใจปฏิเสธสมมติฐาน H_0 และยอมรับสมมติฐาน H_A และสรุปผลได้ว่า มีอย่างน้อย 2 กลุ่ม ที่ค่าเฉลี่ยของทัศนคติแตกต่างกันที่ระดับนัยสำคัญ 0.05

ตารางที่ 10 ความแตกต่างระหว่างค่าเฉลี่ยของทัศนคติที่มีต่อ เรื่อง

ผู้ประกอบการอาชีพเกษตรกร มักไม่มีโอกาสยกฐานะทางเศรษฐกิจของตนเองให้สูงขึ้น ระหว่างกลุ่มต่างๆ

กลุ่มของเกษตรกร (ค่าเฉลี่ย)	เกษตรกรทั่วไป (1.8734)	อ้อยโรงงาน (1.9167)	ประมง (2.1667)	ยางพารา (2.1790)
เกษตรกรทั่วไป	-	0.0433	0.2933	0.3056 *
อ้อยโรงงาน		-	0.2500	0.2623
ประมง			-	0.0123
ยางพารา				-

* มีนัยสำคัญทางสถิติที่ระดับ 0.05

[The value actually compared with Mean (J) - Mean (I) is 0.6626

* RANGE* SQRT [1/N(I) + 1/N (J)] with the following value (s) for RANGE : 3.97]

จากตารางที่ 10 เมื่อทำการทดสอบความแตกต่างระหว่างค่าเฉลี่ยของกลุ่มต่างๆ ที่ละคู่ โดยใช้การทดสอบพหุคูณ เปรียบเทียบกับค่าสถิติของ Scheffe' ที่ระดับนัยสำคัญทางสถิติ 0.05 ก็คือ กลุ่มผู้ปลูกยางพารา มีทัศนคติในเรื่อง ผู้ประกอบการอาชีพเกษตรกรมักไม่มีโอกาสยกฐานะทางเศรษฐกิจของตนเองให้สูงขึ้น ไม่เห็นด้วยมากกว่ากลุ่มเกษตรกรทั่วไป ที่เหลือพวกนั้นมีทัศนคติต่อเรื่องดังกล่าวไม่แตกต่างกัน

3.2.6 ประเด็น “ มีการเคลื่อนย้ายแรงงานภาคการเกษตรไปสู่ภาคอุตสาหกรรมมากขึ้น ซึ่งจะทำให้มีการใช้แรงงานเต็มความสามารถมากขึ้น จำนวนคนว่างงานตามฤดูกาลลดน้อยลง”

สมมติฐานที่ตั้ง

H_0 : ค่าเฉลี่ยของแต่ละประชากรไม่แตกต่างกัน

H_A : มีความแตกต่างกันระหว่างค่าเฉลี่ยของประชากรอย่างน้อย

2 ประชากร

ผลการทดสอบ

ตารางที่ 11 การวิเคราะห์ความแปรปรวน จำแนกแบบทางเดียว ของทัศนคติที่มีต่อเรื่อง มีการเคลื่อนย้ายแรงงานภาคการเกษตรไปสู่ภาคอุตสาหกรรมมากขึ้น ซึ่งจะทำให้มีการใช้แรงงานเต็มความสามารถมากขึ้น จำนวนคนว่างงานตามฤดูกาลลดน้อยลง

สาเหตุของความแปรปรวน Source of Variation	ชั้นของความเป็นอิสระ Degree of Freedom	ผลรวมกำลังสอง Sum of Square	ผลรวมกำลังสองเฉลี่ย Mean Square	ค่าอัตราส่วน F
ระหว่างกลุ่ม (Between Group)	3	SSB=9.1199	MSB=3.0400	MSB/MSW= 5.4023
ภายในกลุ่ม (Within Group)	537	SSW=302.1777	MSW=0.5627	
รวม (Total)	540	SST=311.2976		F Prob= 0.0011

จากตารางที่ 11 พบว่า ค่าความน่าจะเป็นของ $F = 0.0011$ มีค่า น้อยกว่า ค่า α 0.05 ดังนั้นจึงตัดสินใจปฏิเสธสมมติฐาน H_0 และยอมรับสมมติฐาน H_A และสรุปผลได้ว่า มีอย่างน้อย 2 กลุ่ม ที่ค่าเฉลี่ยของทัศนคติแตกต่างกันที่ระดับนัยสำคัญ 0.05

ตารางที่ 12 ความแตกต่างระหว่างค่าเฉลี่ย ของทัศนคติที่มีต่อเรื่องมีการเคลื่อนย้ายแรงงานภาคการเกษตรไปสู่ภาคอุตสาหกรรมมากขึ้น ซึ่งจะทำให้มีการใช้แรงงานเต็มความสามารถมากขึ้น จำนวนคนว่างงานตามฤดูกาลลดน้อยลง ระหว่างกลุ่มต่างๆ

กลุ่มของเกษตรกร (ค่าเฉลี่ย)	ยางพารา (2.3704)	ประมง (2.5769)	เกษตรกรทั่วไป (2.6376)	อ้อยโรงงาน (2.7222)
ยางพารา	-	0.2065	0.2672 *	0.3518 *
ประมง		-	0.0607	0.1453
เกษตรกรทั่วไป			-	0.0846
อ้อยโรงงาน				-

* มีนัยสำคัญทางสถิติที่ระดับ 0.05

[The value actually compared with Mean (J) - Mean (I) is 0.5304

* RANGE* SQRT [1/N(I) + 1/N (J)] with the following value (s) for RANGE : 3.97]

จากตารางที่ 12 เมื่อทำการทดสอบความแตกต่างระหว่างค่าเฉลี่ยของกลุ่มต่างๆ ที่ละคู่ โดยใช้การทดสอบพหุคูณ เปรียบเทียบกับค่าสถิติของ Scheffe' ที่ระดับนัยสำคัญทางสถิติ 0.05 ก็คือ กลุ่มผู้ปลูกอ้อยโรงงาน และกลุ่มเกษตรกรทั่วไป มีระดับความเห็นด้วยมากกว่ากลุ่มผู้ปลูกยางพารา ในการเคลื่อนย้ายแรงงานภาคการเกษตรไปสู่ภาคอุตสาหกรรมมากขึ้น ซึ่งจะทำให้มีการใช้แรงงานเต็มความสามารถมากขึ้น จำนวนคนว่างงานตามฤดูกาลลดน้อยลง กลุ่มที่เหลือนอกนั้นมีทัศนคติค่อนข้างเห็นด้วยไม่แตกต่างกัน

บทที่ 4

สรุปและข้อเสนอแนะ

4.1 สรุป

4.1.1 ปัจจุบัน ประเทศไทยประสบปัญหาเกี่ยวกับแรงงานที่ใช้ในภาคการเกษตร ซึ่งส่วนใหญ่จะเป็นเรื่องของการขาดแคลนแรงงาน การอพยพแรงงานและการนำเข้าแรงงานจากประเทศข้างเคียง ปัญหาดังกล่าวก่อให้เกิดผลกระทบทั้งในด้านเศรษฐกิจและสังคม ได้มีการวิพากษ์วิจารณ์ตลอดจนเสนอแนะแนวทางแก้ไขในวาระโอกาสต่างๆ กัน เนื่องจากข้อมูลด้านแรงงานที่จะนำมาใช้ประกอบกำหนดทิศทางของวิธีการแก้ไขค่อนข้างมีน้อย สำนักงานเศรษฐกิจการเกษตร จึงได้จัดทำโครงการศึกษาภาวะแรงงานในภาคการเกษตรขึ้น โดยศึกษาเกี่ยวกับการคาดการณ์แนวโน้มของแรงงานภาคการเกษตร การคาดคะเนจำนวนแรงงานที่มีอยู่หรือจะมีอยู่ในอนาคต ส่วนหนึ่งขึ้นอยู่กับความต้องการที่จะประกอบอาชีพเกษตรกรรมต่อไปอีกหรือไม่ การศึกษาทัศนคติการคงอาชีพเกษตรกรรมนี้เป็นเรื่องของทัศนคติของตัวเกษตรกรที่มีอยู่ในภาคการผลิตสินค้าเกษตร ผลการศึกษาทัศนคติของเกษตรกรจะนำไปในการเสนอแนะนโยบายและมาตรการแรงงานในภาคเกษตรของประเทศต่อไป การศึกษานี้จำเป็นต้องดำเนินการงานในลักษณะของการจัดเก็บข้อมูลมาทดสอบสมมติฐานทางสถิติว่าเกษตรกรมีความมั่นใจในการประกอบอาชีพเกษตรกรรมหรือไม่ อย่างไร จึงเป็นที่มาของการศึกษาทัศนคติการประกอบอาชีพเกษตรกรรมของเกษตรกรไทย

4.1.2 การศึกษาทัศนคติการประกอบอาชีพเกษตรกรรมของเกษตรกรไทยครั้งนี้ ได้จัดเก็บข้อมูลไปพร้อมกับการสำรวจภาวะแรงงานในภาคการเกษตร ปีเพาะปลูก 2538/39 ซึ่งดำเนินการในระหว่างวันที่ 19 กรกฎาคม ถึงวันที่ 12 สิงหาคม 2539 ทั้งนี้ได้แบ่งประชากรเป้าหมายออกเป็น 4 กลุ่ม คือ เกษตรกรทั่วไป ผู้ประกอบการประมง ผู้ปลูกยางพารา และผู้ปลูกอ้อยโรงงาน โดยใช้แผนแบบการสุ่มตัวอย่างแบบสองขั้นตอน ซึ่งมีหมู่บ้านตัวอย่างเป็นหน่วยสุ่มขั้นแรก และครัวเรือนเกษตรกรเป็นหน่วยสุ่มขั้นที่สอง สำหรับกลุ่มเกษตรกรทั่วไปทำการศึกษาเขตเกษตรเศรษฐกิจละ 1 จังหวัด โดยเลือกหมู่บ้านตัวอย่างจากหมู่บ้านตัวอย่างของการสำรวจภาวะแรงงานในภาคการเกษตร จำนวน 3 หมู่บ้านต่อจังหวัด ในแต่ละหมู่บ้านตัวอย่างใช้ครัวเรือนตัวอย่างเดียวกันกับการสำรวจดังกล่าวทุกครัวเรือน ซึ่งมี 4 ครัวเรือนต่อหมู่บ้าน ส่วนกลุ่มผู้ประกอบการประมง กลุ่มผู้ปลูก-

ยางพารา และกลุ่มผู้ปลูกอ้อยโรงงาน ใช้หมู่บ้านตัวอย่างและครัวเรือนเดียวกันกับการสำรวจ ตามโครงการศึกษาภาวะแรงงานในภาคการเกษตรทั้งหมด

4.1.3 ผลการศึกษา พบว่า เกษตรกรส่วนใหญ่มีทัศนคติที่ดีต่อการประกอบอาชีพ เกษตรกรรม โดยเฉพาะประเด็น ความต้องการได้รับการเพิ่มพูนความรู้ใหม่ๆ อยู่เสมอ มีความเห็นด้วยประมาณร้อยละ 97 โดยทุกกลุ่มเห็นด้วยเกินร้อยละ 90 ประเด็นความตั้งใจที่จะเป็นเกษตรกรต่อไปแม้จะมีโอกาสในการประกอบอาชีพอื่น เกษตรกรเห็นด้วยประมาณร้อยละ 73 โดยทุกกลุ่มเห็นด้วยไม่แตกต่างกันที่ระดับนัยสำคัญทางสถิติ 0.05 ประเด็นที่ว่าชุมชนให้ความสนใจช่วยเหลือในกิจกรรมต่างๆ ที่เกษตรกรจัดขึ้นมีความเห็นด้วยประมาณร้อยละ 72 โดยกลุ่มเกษตรกรทั่วไปเห็นด้วยมากที่สุดประมาณร้อยละ 81 ประเด็นอาชีพเกษตรกรรมเป็นอาชีพที่มีเกียรติ และประเด็นในสังคมชนบท เกษตรกรเป็นผู้นำหลายด้าน เกษตรกรเห็นด้วยประมาณร้อยละ 72 และ 71 ตามลำดับ โดยกลุ่มเกษตรกรทั่วไปเห็นด้วยมากที่สุดทั้งสองประเด็นนี้ประมาณร้อยละ 79 สำหรับประเด็นเกษตรกรมีโอกาสแลกเปลี่ยนความคิดเห็นกับบุคคลในอาชีพอื่นอยู่เสมอมีความเห็นด้วยประมาณร้อยละ 65 โดยกลุ่มเกษตรกรผู้ปลูกอ้อยโรงงานเห็นด้วยประมาณร้อยละ 81 ในขณะที่กลุ่มเกษตรกรผู้ปลูกยางพาราเห็นด้วยประมาณร้อยละ 54 ซึ่งแตกต่างกันอย่างมีนัยสำคัญทางสถิติ 0.05 รวมทั้งยังเห็นด้วยกับประเด็นที่ว่าจะมีการเคลื่อนย้ายแรงงานภาคการเกษตรไปสู่ภาคอุตสาหกรรมมากขึ้น ซึ่งจะทำให้ต้องใช้แรงงานเต็มความสามารถมากขึ้น จำนวนคนว่างงานตามฤดูกาลจะลดลงเกษตรกรเห็นด้วยประมาณร้อยละ 73 โดยกลุ่มเกษตรกรผู้ปลูกอ้อยโรงงานและกลุ่มเกษตรกรทั่วไปเห็นด้วยประมาณร้อยละ 83 และ 80 ตามลำดับ ในขณะที่กลุ่มเกษตรกรผู้ปลูกยางพาราเห็นด้วย ร้อยละ 59 ซึ่งแตกต่างกันอย่างมีนัยสำคัญทางสถิติ 0.05 ประเด็นที่เกษตรกรมีทัศนคติในทางลบ คือ มีเกษตรกรจำนวนไม่น้อยหรือประมาณร้อยละ 40 เห็นด้วยว่าการประกอบอาชีพเกษตรกรรมเป็นงานที่น่าเบื่อหน่าย ซ้ำซากจำเจ โดยเกษตรกรผู้ปลูกอ้อยโรงงานเห็นด้วยมากที่สุดประมาณร้อยละ 65 กลุ่มเกษตรกรผู้ปลูกยางพาราเห็นด้วยน้อยกว่าทั้ง 3 กลุ่ม อย่างมีนัยสำคัญทางสถิติ 0.05 สำหรับประเด็นที่ว่าผู้ประกอบอาชีพเกษตรกรรมมักไม่มีโอกาสยกฐานะทางเศรษฐกิจของตนเองให้สูงขึ้นมีความเห็นด้วยประมาณร้อยละ 44 โดยกลุ่มเกษตรกรผู้ปลูกยางพาราไม่เห็นด้วยมากกว่ากลุ่มเกษตรกรทั่วไปอย่างมีนัยสำคัญทางสถิติ รวมทั้งคิดว่าสาเหตุที่คนยังประกอบอาชีพเกษตรกรรม เนื่องจากไม่

สามารถไปประกอบอาชีพอื่นได้ และมีเกษตรกรเพียงครั้งหนึ่งเท่านั้น คิดว่ากลุ่มบุคคลอาชีพอื่นสนใจและยอมรับความคิดเห็นของเกษตรกร และต้องการให้เกษตรกรเข้าร่วมกิจกรรม

สำหรับผลการทดสอบสมมติฐาน ปรากฏว่า ส่วนใหญ่แล้วกลุ่มเกษตรกรจะมีทัศนคติในการประกอบอาชีพเกษตรกรแตกต่างกัน มีเพียงประเด็นเดียวคือประเด็น “เกษตรกรแม้จะมีโอกาสประกอบอาชีพอื่น แต่ก็ยังตั้งใจเป็นเกษตรกร” ที่กลุ่มเกษตรกรต่างๆ มีทัศนคติตรงกัน

4.2 ข้อเสนอแนะ

4.2.1 เห็นสมควรปรับปรุงข้อถามบางรายการให้เหมาะสมมีประสิทธิภาพยิ่งขึ้นในการวัดทัศนคติหรือแรงจูงใจของเกษตรกร เพราะเกษตรกรแต่ละกลุ่มที่ศึกษา สถานภาพทางสังคมมีความแตกต่างกัน อันมีผลต่อทัศนคติที่แสดงออกของกลุ่มเกษตรกรแต่ละกลุ่มด้วยการใช้ประชาพิจารณ์ (Public Hearing) จากผู้เชี่ยวชาญสถาบันต่างๆ ที่เกี่ยวข้อง

4.2.2 การศึกษาดังกล่าวเป็นการศึกษาตัวแปรทางสังคมศาสตร์ซึ่งเมื่อนำมาหาสหสัมพันธ์ (Correlation) กัน ก็จะพบว่า บางตัวแปรมีสหสัมพันธ์กันสูง บางตัวแปรก็ไม่สหสัมพันธ์กัน การที่สหสัมพันธ์สูงแสดงว่าตัวแปรเหล่านั้นมีเหตุที่เกี่ยวข้องกันอยู่ ที่ทางวิชาการสถิติระบุว่ามีองค์ประกอบร่วม (Common Factor) ซึ่งองค์ประกอบร่วมนี้ มีอะไรบ้างเป็นคำถามที่ควรศึกษา วิจัย กันต่อไป เพราะจะช่วยให้ลดตัวแปรที่ศึกษาเหลือน้อยลง ทำให้ง่ายต่อความเข้าใจ และประหยัดแรงงาน และค่าใช้จ่าย ด้วยการวิเคราะห์การวิเคราะห์ตัวแปรพหุคูณ (Multivariate Analysis) เป็นเครื่องมือในการศึกษา เช่น การวิเคราะห์ตัวประกอบ (Factor Analysis)

4.2.3 ด้วยข้อจำกัดของงบประมาณ และอัตรากำลังเจ้าหน้าที่ ทำให้เกิดข้อจำกัดในการศึกษา เช่น การแบ่งกลุ่มเกษตรกร ในส่วนของกลุ่มเกษตรกรทั่วไปนั้น ค่อนข้างจะหยาบเนื่องจากรวมถึงเกษตรกรที่เป็นชาวนา ชาวไร่ ชาวสวน หรือการเลี้ยงปศุสัตว์ ฯลฯ เข้าไว้ด้วยกัน โดยหลักการแล้วเกษตรกรผู้ประกอบอาชีพต่างๆ ที่กล่าวนี้ จะมีพื้นฐานทางเศรษฐกิจและสังคมแตกต่างกัน และย่อมมีทัศนคติแตกต่างกันด้วย ดังนั้น ในการศึกษาครั้งต่อไป ควรจำแนกเกษตรกรให้ชัดเจนกว่านี้

บรรณานุกรม

- กองมาตรฐานวิชาชีพครู สำนักงานเลขาธิการคุรุสภา. ศรัทธาของครูโรงเรียนเอกชน
อาชีวศึกษาที่มีต่อวิชาชีพครู. 2528
- บรรพต คันธเสน. ทศนคติของราษฎรอาสาสมัครต่อการอนุรักษ์ทรัพยากรป่าไม้
ในเขตโครงการพัฒนาเพื่อความมั่นคงที่ภูซัด ภูเมือง ภูสอยดาว. สถาบันบัณฑิต-
พัฒนบริหารศาสตร์, 2538
- พิบูลย์ บุญสุวรรณ. ทศนคติของสมาชิกสหกรณ์ต่อโครงการเชื่อมโยงสินเชื่อเพื่อการผลิต
และบริหารตลาดข้าวของสหกรณ์ : ศึกษากรณีจังหวัดอุบลราชธานี.
สถาบันบัณฑิตพัฒนบริหารศาสตร์, 2538
- วิยุทธ จำรัสพันธุ์ และคณะ. ทศนคติของเกษตรกรในจังหวัดขอนแก่นที่มีผลต่อโครงการ
พัฒนาการเกษตรของหน่วยงานราชการต่าง ๆ. มหาวิทยาลัยขอนแก่น, 2526
- ศิริชัย พงษ์วิชัย. การวิเคราะห์ข้อมูลทางสถิติ. กรุงเทพมหานคร : โรงพิมพ์จุฬาลงกรณ์-
มหาวิทยาลัย, 2539
- สุชาติ ประสิทธิ์รัฐสินธุ์. การสร้างมาตรวัดสำหรับการวิจัย. กรุงเทพมหานคร : โรงพิมพ์
ภาพพิมพ์, 2533
- สุชาติ ประสิทธิ์รัฐสินธุ์. เทคนิคการวิเคราะห์ด้วยตัวแปรหลายตัวสำหรับงานวิจัยทาง
สังคมศาสตร์และพฤติกรรมศาสตร์. กรุงเทพมหานคร : โรงพิมพ์ภาพพิมพ์,
2537
- อิงอร ศิริพานิช. ทศนคติของพนักงานการประปานครหลวงต่อการแปรรูปรัฐวิสาหกิจ :
ศึกษาเฉพาะกรณีพนักงานในสำนักงานโรงกรองน้ำสามเสน. สถาบันบัณฑิต-
พัฒนบริหารศาสตร์, 2528

ภาคผนวก

ตารางผนวกที่ 1 จำนวนครัวเรือนตัวอย่างที่ใช้ในการสำรวจทัศนคติการประกอบอาชีพเกษตรกร
ของเกษตรกรไทย เป็นรายจังหวัด

จังหวัด	ประเภทของกลุ่มเกษตรกรที่ศึกษา				รวม
	เกษตรกรทั่วไป	ผู้ประกอบการประมง	ผู้ปลูกยางพารา	ผู้ปลูกอ้อยโรงงาน	
อุดรธานี	9	-	-	12	21
มุกดาหาร	11	-	-	-	11
ยโสธร	12	-	-	-	12
มหาสารคาม	12	-	-	-	12
ศรีสะเกษ	11	-	-	-	11
ชัยภูมิ	8	-	-	8	16
เพชรบูรณ์	12	-	-	-	12
นครสวรรค์	8	-	-	12	20
กำแพงเพชร	5	-	-	12	17
พิจิตร	10	-	-	-	10
น่าน	10	-	-	-	10
พะเยา	11	-	-	-	11
ลำพูน	11	-	-	-	11
สุพรรณบุรี	9	-	-	12	21
พระนครศรีอยุธยา	11	-	-	-	11
กาญจนบุรี	9	-	-	16	25
สมุทรสงคราม	11	10	-	-	21
ปราจีนบุรี	9	-	-	-	9
ระยอง	7	-	-	-	7
ตราด	7	10	-	-	17
ระนอง	9	8	-	-	17
สุราษฎร์ธานี	-	17	30	-	47
นครศรีธรรมราช	11	12	40	-	63
สงขลา	-	12	36	-	48
กระบี่	9	9	30	-	48
ยะลา	7	-	26	-	33
รวม	229	78	162	72	541

ตารางผนวกที่ 2 ร้อยละของจำนวนเกษตรกรทั่วไป ที่มีทัศนคติเกี่ยวกับเรื่องอาชีพเกษตรกร
เป็นอาชีพที่มีเกียรติ เป็นรายจังหวัด

หน่วย : ร้อยละ

จังหวัด	ระดับความคิดเห็น			รวม
	ไม่เห็นด้วย	ไม่แน่ใจ	เห็นด้วย	
อุดรธานี	33.3	0.0	66.7	100.0
มุกดาหาร	0.0	9.1	90.9	100.0
ยโสธร	16.7	8.3	75.0	100.0
มหาสารคาม	8.3	0.0	91.7	100.0
ศรีสะเกษ	9.1	0.0	90.9	100.0
ชัยภูมิ	12.5	12.5	75.0	100.0
เพชรบูรณ์	8.3	0.0	91.7	100.0
นครสวรรค์	12.5	0.0	87.5	100.0
กำแพงเพชร	20.0	0.0	80.0	100.0
พิจิตร	20.0	0.0	80.0	100.0
น่าน	10.0	0.0	90.0	100.0
พะเยา	18.2	18.2	63.6	100.0
ลำพูน	27.3	9.1	63.6	100.0
สุพรรณบุรี	0.0	22.2	77.8	100.0
พระนครศรีอยุธยา	9.1	9.1	81.8	100.0
กาญจนบุรี	0.0	11.1	88.9	100.0
สมุทรสงคราม	9.1	9.1	81.8	100.0
ปราจีนบุรี	22.2	0.0	77.8	100.0
ระยอง	14.3	0.0	85.7	100.0
ตราด	0.0	0.0	100.0	100.0
ระนอง	22.2	0.0	77.8	100.0
นครศรีธรรมราช	9.1	9.1	81.8	100.0
กระบี่	33.3	33.3	33.4	100.0
ยะลา	14.3	28.6	57.1	100.0
รวมทั้งหมด	13.5	7.4	79.1	100.0

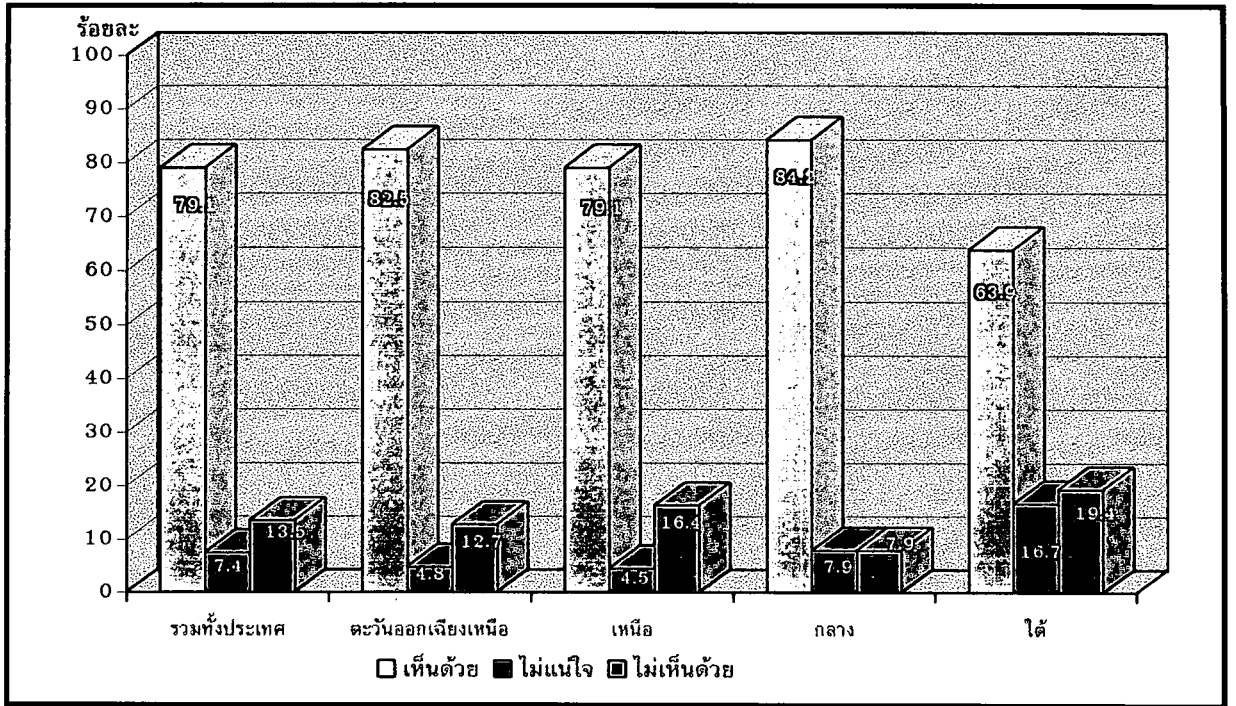

ภาพผนวกที่ 1 ร้อยละของจำนวนเกษตรกรทั่วไปที่มีทัศนคติเกี่ยวกับเรื่อง อาชีพเกษตรกร เป็นอาชีพที่มีเกียรติ เป็นรายภาค

ตารางผนวกที่ 3 ร้อยละของจำนวนเกษตรกรทั่วไป ที่มีทัศนคติเกี่ยวกับเรื่องในสังคมชนบท
เกษตรกรเป็นผู้นำหลายด้าน เป็นรายจังหวัด

หน่วย : ร้อยละ

จังหวัด	ระดับความคิดเห็น			รวม
	ไม่เห็นด้วย	ไม่แน่ใจ	เห็นด้วย	
อุดรธานี	0.0	0.0	100.0	100.0
มุกดาหาร	0.0	0.0	100.0	100.0
ยโสธร	0.0	0.0	100.0	100.0
มหาสารคาม	0.0	0.0	100.0	100.0
ศรีสะเกษ	0.0	18.2	81.8	100.0
ชัยภูมิ	12.5	0.0	87.5	100.0
เพชรบูรณ์	8.3	0.0	91.7	100.0
นครสวรรค์	12.5	0.0	87.5	100.0
กำแพงเพชร	20.0	0.0	80.0	100.0
พิจิตร	0.0	60.0	40.0	100.0
น่าน	0.0	20.0	80.0	100.0
พะเยา	9.1	18.2	72.7	100.0
ลำพูน	0.0	36.4	63.6	100.0
สุพรรณบุรี	22.2	11.1	66.7	100.0
พระนครศรีอยุธยา	18.2	9.1	72.7	100.0
กาญจนบุรี	0.0	0.0	100.0	100.0
สมุทรสงคราม	9.1	9.1	81.8	100.0
ปราจีนบุรี	33.3	0.0	66.7	100.0
ระยอง	14.3	14.3	71.4	100.0
ตราด	14.2	42.9	42.9	99.9
ระนอง	11.1	22.2	66.7	100.0
นครศรีธรรมราช	9.1	27.3	63.6	100.0
กระบี่	0.0	11.1	88.9	100.0
ยะลา	14.3	14.3	71.4	100.0
รวมทั้งหมด	7.9	13.1	79.0	100.0

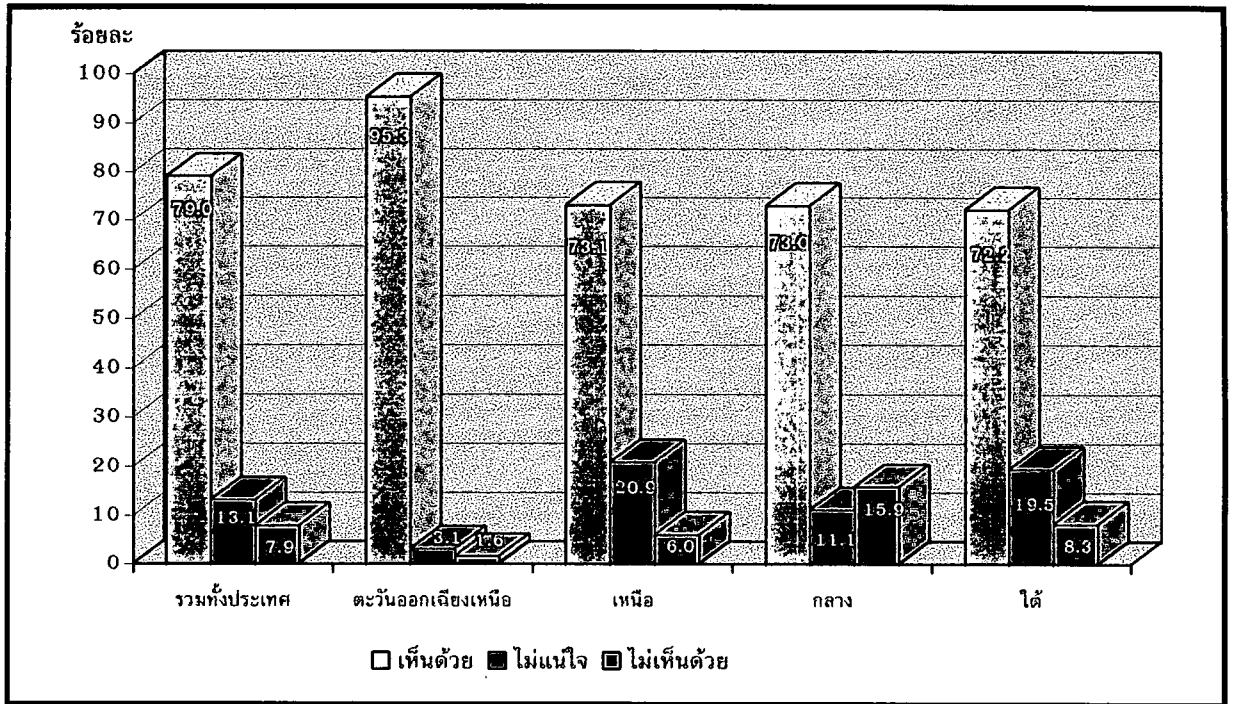

ภาพผนวกที่ 2 ร้อยละของจำนวนเกษตรกรทั่วไปที่มีทัศนคติเกี่ยวกับเรื่อง ในสังคมชนบท
เกษตรกรเป็นผู้นำหลายด้าน เป็นรายภาค

ตารางผนวกที่ 4 ร้อยละของจำนวนเกษตรกรทั่วไป ที่มีทัศนคติเกี่ยวกับเรื่องเกษตรกรแม้จะมี
โอกาสประกอบอาชีพอื่น แต่ก็ยังตั้งใจเป็นเกษตรกร เป็นรายจังหวัด

หน่วย : ร้อยละ

จังหวัด	ระดับความคิดเห็น			รวม
	ไม่เห็นด้วย	ไม่แน่ใจ	เห็นด้วย	
อุดรธานี	11.1	0.0	88.9	100.0
มุกดาหาร	18.2	0.0	81.8	100.0
ยโสธร	8.3	0.0	91.7	100.0
มหาสารคาม	0.0	0.0	100.0	100.0
ศรีสะเกษ	9.1	0.0	90.9	100.0
ชัยภูมิ	25.0	0.0	75.0	100.0
เพชรบูรณ์	8.3	16.7	75.0	100.0
นครสวรรค์	25.0	12.5	62.5	100.0
กำแพงเพชร	0.0	0.0	100.0	100.0
พิจิตร	20.0	20.0	60.0	100.0
น่าน	10.0	10.0	80.0	100.0
พะเยา	9.1	18.2	72.7	100.0
ลำพูน	27.3	0.0	72.7	100.0
สุพรรณบุรี	0.0	0.0	100.0	100.0
พระนครศรีอยุธยา	45.5	0.0	54.5	100.0
กาญจนบุรี	11.1	0.0	88.9	100.0
สมุทรสงคราม	9.1	0.0	90.9	100.0
ปราจีนบุรี	0.0	0.0	100.0	100.0
ระยอง	42.9	0.0	57.1	100.0
ตราด	14.3	0.0	85.7	100.0
ระนอง	11.1	11.1	77.8	100.0
นครศรีธรรมราช	18.2	0.0	81.8	100.0
กระบี่	11.1	33.3	55.6	100.0
ยะลา	14.3	14.3	71.4	100.0
รวมทั้งหมด	14.4	5.7	79.9	100.0

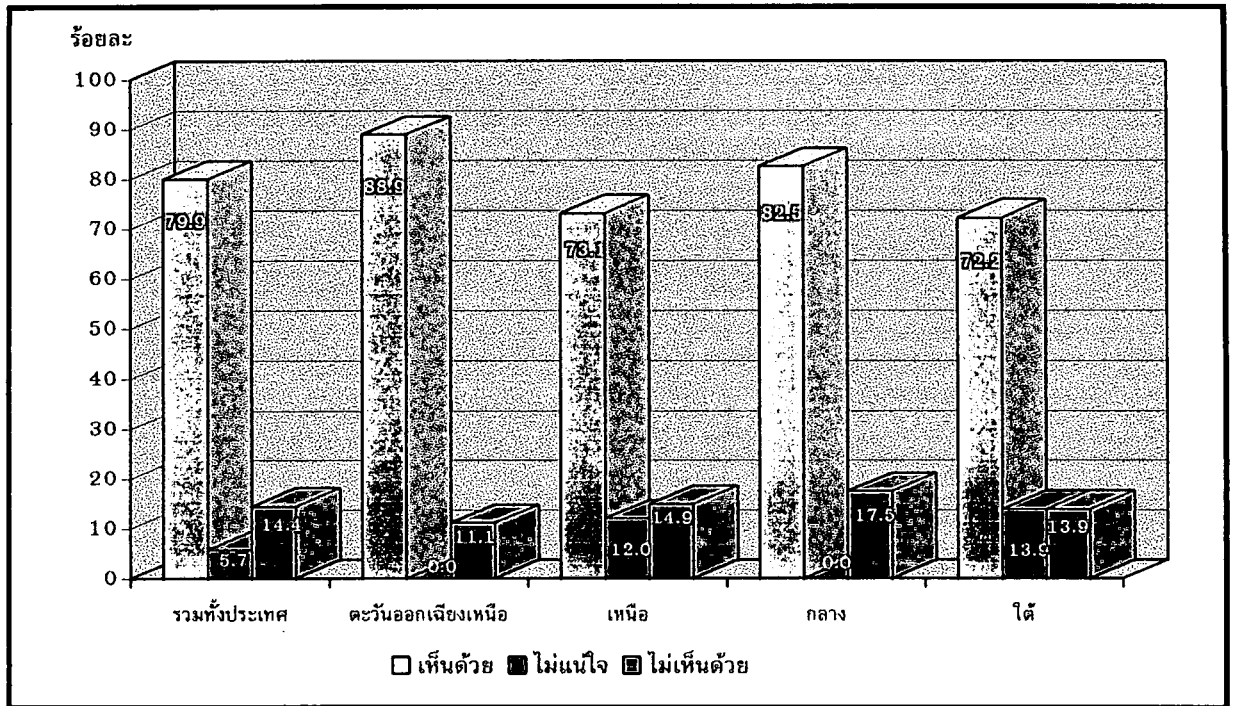

ภาพผนวกที่ 3 ร้อยละของจำนวนเกษตรกรทั่วไปที่มีทัศนคติเกี่ยวกับเรื่อง เกษตรกรแม้จะมีโอกาสประกอบอาชีพอื่น แต่ก็ยังตั้งใจเป็นเกษตรกร เป็นรายภาค

ตารางผนวกที่ 5 ร้อยละของจำนวนเกษตรกรทั่วไป ที่มีทัศนคติเกี่ยวกับเรื่องเกษตรกรต้องได้รับการเพิ่มพูนความรู้ใหม่ๆ อยู่เสมอ เป็นรายจังหวัด

หน่วย : ร้อยละ

จังหวัด	ระดับความคิดเห็น			รวม
	ไม่เห็นด้วย	ไม่แน่ใจ	เห็นด้วย	
อุดรธานี	0.0	0.0	100.0	100.0
มุกดาหาร	0.0	0.0	100.0	100.0
ยโสธร	0.0	0.0	100.0	100.0
มหาสารคาม	0.0	0.0	100.0	100.0
ศรีสะเกษ	0.0	0.0	100.0	100.0
ชัยภูมิ	0.0	12.5	87.5	100.0
เพชรบูรณ์	0.0	0.0	100.0	100.0
นครสวรรค์	0.0	0.0	100.0	100.0
กำแพงเพชร	0.0	0.0	100.0	100.0
พิจิตร	0.0	0.0	100.0	100.0
น่าน	0.0	0.0	100.0	100.0
พะเยา	0.0	9.1	90.9	100.0
ลำพูน	0.0	0.0	100.0	100.0
สุพรรณบุรี	0.0	0.0	100.0	100.0
พระนครศรีอยุธยา	0.0	0.0	100.0	100.0
กาญจนบุรี	0.0	0.0	100.0	100.0
สมุทรสงคราม	0.0	0.0	100.0	100.0
ปราจีนบุรี	0.0	0.0	100.0	100.0
ระยอง	0.0	14.3	85.7	100.0
ตราด	0.0	0.0	100.0	100.0
ระนอง	0.0	0.0	100.0	100.0
นครศรีธรรมราช	0.0	9.1	90.9	100.0
กระบี่	0.0	0.0	100.0	100.0
ยะลา	0.0	0.0	100.0	100.0
รวมทั้งหมด	0.0	1.7	98.3	100.0

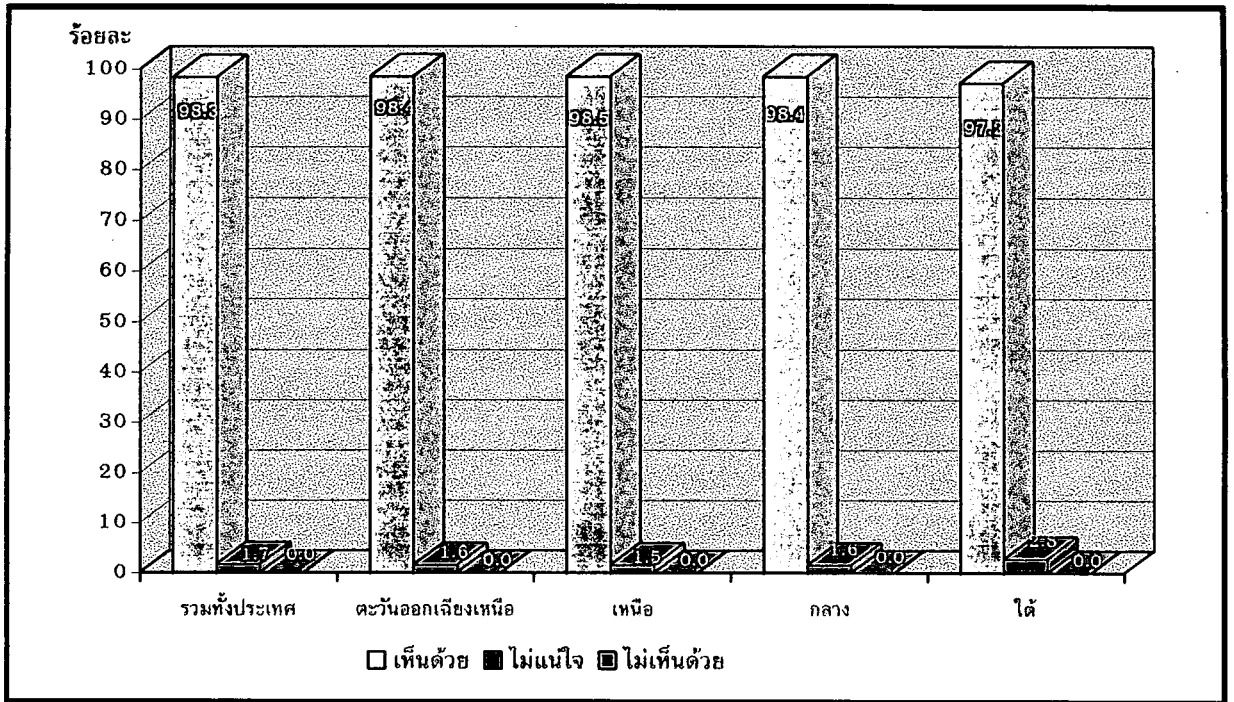

ภาพผนวกที่ 4 ร้อยละของจำนวนเกษตรกรทั่วไปที่มีทัศนคติเกี่ยวกับเรื่อง เกษตรกรต้องได้รับการเพิ่มพูนความรู้ใหม่ๆ อยู่เสมอ เป็นรายภาค

ตารางผนวกที่ 6 ร้อยละของจำนวนเกษตรกรทั่วไป ที่มีทัศนคติเกี่ยวกับเรื่องเกษตรกรรมโอกาส
 แลกเปลี่ยนความคิดเห็นกับบุคคลในอาชีพอื่นอยู่เสมอ เป็นรายจังหวัด

หน่วย : ร้อยละ

จังหวัด	ระดับความคิดเห็น			รวม
	ไม่เห็นด้วย	ไม่แน่ใจ	เห็นด้วย	
อุดรธานี	0.0	0.0	100.0	100.0
มุกดาหาร	27.3	0.0	72.7	100.0
ยโสธร	0.0	8.3	91.7	100.0
มหาสารคาม	0.0	8.3	91.7	100.0
ศรีสะเกษ	0.0	0.0	100.0	100.0
ชัยภูมิ	25.0	25.0	50.0	100.0
เพชรบูรณ์	25.0	33.3	41.7	100.0
นครสวรรค์	0.0	0.0	100.0	100.0
กำแพงเพชร	20.0	0.0	80.0	100.0
พิจิตร	20.0	40.0	40.0	100.0
น่าน	10.0	30.0	60.0	100.0
พะเยา	18.2	36.4	45.4	100.0
ลำพูน	9.1	9.1	81.8	100.0
สุพรรณบุรี	11.1	22.2	66.7	100.0
พระนครศรีอยุธยา	9.1	27.3	63.6	100.0
กาญจนบุรี	0.0	22.2	77.8	100.0
สมุทรสงคราม	27.3	18.2	54.5	100.0
ปราจีนบุรี	11.1	11.1	77.8	100.0
ระยอง	28.6	0.0	71.4	100.0
ตราด	0.0	14.3	85.7	100.0
ระนอง	11.1	11.1	77.8	100.0
นครศรีธรรมราช	27.3	45.4	27.3	100.0
กระบี่	0.0	33.3	66.7	100.0
ยะลา	28.6	42.8	28.6	100.0
รวมทั้งหมด	12.7	18.8	68.5	100.0

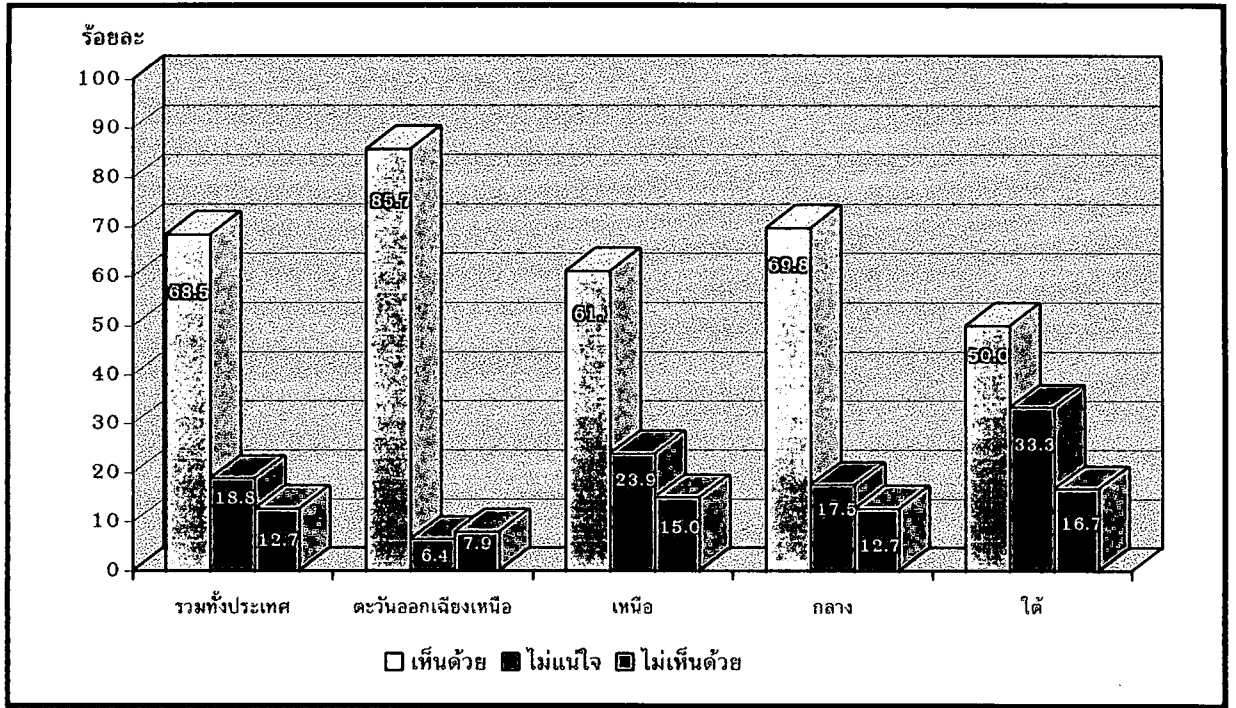

ภาพผนวกที่ 5 ร้อยละของจำนวนเกษตรกรทั่วไปที่มีทัศนคติเกี่ยวกับเรื่อง เกษตรกรมีโอกาส แลกเปลี่ยนความคิดเห็นกับบุคคลในอาชีพอื่นอยู่เสมอ เป็นรายภาค

ตารางผนวกที่ 7 ร้อยละของจำนวนเกษตรกรทั่วไป ที่มีทัศนคติเกี่ยวกับเรื่องกลุ่มบุคคลอาชีพ
อื่นสนใจยอมรับความคิดเห็นของเกษตรกร และต้องการให้เกษตรกร
เข้าร่วมกิจกรรม เป็นรายจังหวัด

หน่วย : ร้อยละ

จังหวัด	ระดับความคิดเห็น			รวม
	ไม่เห็นด้วย	ไม่แน่ใจ	เห็นด้วย	
อุดรธานี	0.0	0.0	100.0	100.0
มุกดาหาร	0.0	0.0	100.0	100.0
ยโสธร	0.0	0.0	100.0	100.0
มหาสารคาม	0.0	0.0	100.0	100.0
ศรีสะเกษ	0.0	0.0	100.0	100.0
ชัยภูมิ	0.0	25.0	75.0	100.0
เพชรบูรณ์	8.3	33.3	58.4	100.0
นครสวรรค์	25.0	0.0	75.0	100.0
กำแพงเพชร	0.0	0.0	100.0	100.0
พิจิตร	20.0	60.0	20.0	100.0
น่าน	0.0	40.0	60.0	100.0
พะเยา	9.0	45.5	45.5	100.0
ลำพูน	27.3	9.1	63.6	100.0
สุพรรณบุรี	11.1	33.3	55.6	100.0
พระนครศรีอยุธยา	0.0	54.5	45.5	100.0
กาญจนบุรี	22.2	44.5	33.3	100.0
สมุทรสงคราม	0.0	54.5	45.5	100.0
ปราจีนบุรี	0.0	44.4	55.6	100.0
ระยอง	42.9	0.0	57.1	100.0
ตราด	28.6	42.8	28.6	100.0
ระนอง	11.2	44.4	44.4	100.0
นครศรีธรรมราช	18.2	45.4	36.4	100.0
กระบี่	0.0	66.7	33.3	100.0
ยะลา	0.0	42.9	57.1	100.0
รวมทั้งหมด	8.7	28.8	62.5	100.0

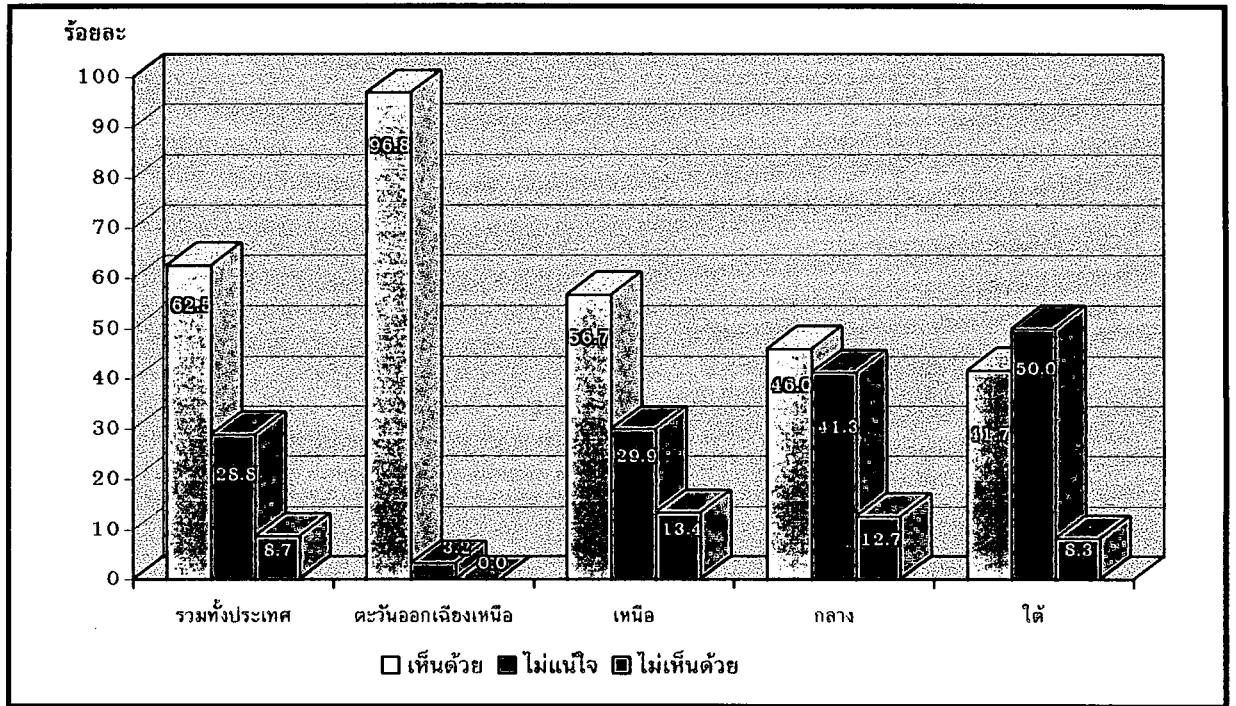

ภาพผนวกที่ 6 ร้อยละของจำนวนเกษตรกรทั่วไปที่มีทัศนคติเกี่ยวกับเรื่อง กลุ่มบุคคลอาชีพอื่น สนใจยอมรับความคิดเห็นของเกษตรกรและต้องการให้เกษตรกรเข้าร่วม กิจกรรม เป็นรายภาค

ตารางผนวกที่ 8 ร้อยละของจำนวนเกษตรกรทั่วไปที่มีทัศนคติเกี่ยวกับเรื่องชุมชนให้ความสนใจช่วยเหลือในกิจกรรมต่าง ๆ ที่เกษตรกรจัดขึ้น เป็นรายจังหวัด

หน่วย : ร้อยละ

จังหวัด	ระดับความคิดเห็น			รวม
	ไม่เห็นด้วย	ไม่แน่ใจ	เห็นด้วย	
อุดรธานี	0.0	0.0	100.0	100.0
มุกดาหาร	0.0	0.0	100.0	100.0
ยโสธร	0.0	8.3	91.7	100.0
มหาสารคาม	0.0	0.0	100.0	100.0
ศรีสะเกษ	0.0	9.1	90.9	100.0
ชัยภูมิ	12.5	25.0	62.5	100.0
เพชรบูรณ์	8.3	0.0	91.7	100.0
นครสวรรค์	25.0	0.0	75.0	100.0
กำแพงเพชร	0.0	0.0	100.0	100.0
พิจิตร	0.0	20.0	80.0	100.0
น่าน	0.0	10.0	90.0	100.0
พะเยา	18.2	27.3	54.5	100.0
ลำพูน	18.2	18.2	63.6	100.0
สุพรรณบุรี	0.0	11.1	88.9	100.0
พระนครศรีอยุธยา	18.2	9.1	72.7	100.0
กาญจนบุรี	0.0	11.1	88.9	100.0
สมุทรสงคราม	9.1	0.0	90.9	100.0
ปราจีนบุรี	33.3	0.0	66.7	100.0
ระยอง	14.3	14.3	71.4	100.0
ตราด	0.0	0.0	100.0	100.0
ระนอง	22.2	0.0	77.8	100.0
นครศรีธรรมราช	18.2	54.5	27.3	100.0
กระบี่	0.0	11.1	88.9	100.0
ยะลา	0.0	14.3	85.7	100.0
รวมทั้งหมด	8.3	10.5	81.2	100.0

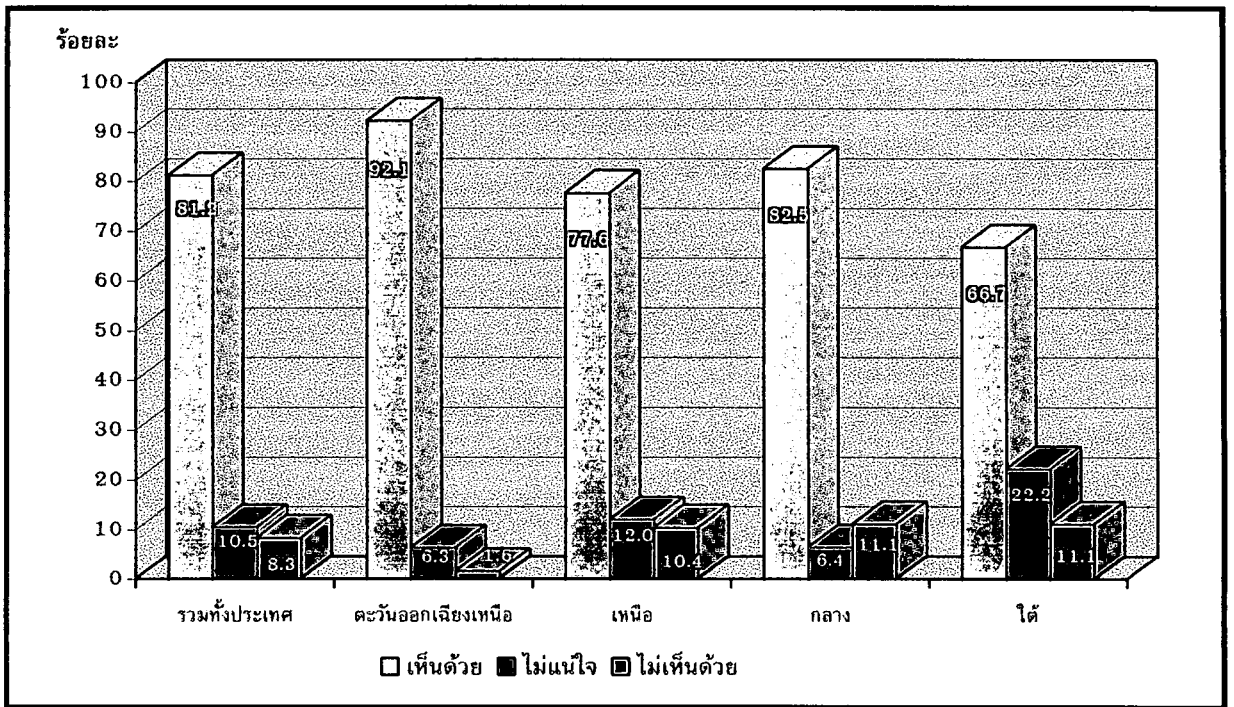

ภาพผนวกที่ 7 ร้อยละของจำนวนเกษตรกรทั่วไปที่มีทัศนคติเกี่ยวกับเรื่อง ชุมชนให้ความสนใจช่วยเหลือในกิจกรรมต่างๆ ที่เกษตรกรจัดขึ้น เป็นรายภาค

ตารางผนวกที่ 9 ร้อยละของจำนวนเกษตรกรทั่วไป ที่มีทัศนคติเกี่ยวกับเรื่องเกษตรกรรม
เป็นงานที่น่าเบื่อหน่าย ซ้ำซากจำเจ เป็นรายจังหวัด

หน่วย : ร้อยละ

จังหวัด	ระดับความคิดเห็น			รวม
	เห็นด้วย	ไม่แน่ใจ	ไม่เห็นด้วย	
อุดรธานี	77.8	0.0	22.2	100.0
มุกดาหาร	72.7	0.0	27.3	100.0
ยโสธร	58.3	0.0	41.7	100.0
มหาสารคาม	41.7	0.0	58.3	100.0
ศรีสะเกษ	63.6	9.1	27.3	100.0
ชัยภูมิ	37.5	0.0	62.5	100.0
เพชรบูรณ์	58.3	0.0	41.7	100.0
นครสวรรค์	50.0	12.5	37.5	100.0
กำแพงเพชร	20.0	0.0	80.0	100.0
พิจิตร	50.0	0.0	50.0	100.0
น่าน	40.0	20.0	40.0	100.0
พะเยา	27.3	9.1	63.6	100.0
ลำพูน	54.5	0.0	45.5	100.0
สุพรรณบุรี	33.3	11.1	55.6	100.0
พระนครศรีอยุธยา	54.5	0.0	45.5	100.0
กาญจนบุรี	33.3	0.0	66.7	100.0
สมุทรสงคราม	36.4	9.1	54.5	100.0
ปราจีนบุรี	11.1	0.0	88.9	100.0
ระยอง	14.3	28.6	57.1	100.0
ตราด	14.3	0.0	85.7	100.0
ระนอง	33.3	11.1	55.6	100.0
นครศรีธรรมราช	18.2	0.0	81.8	100.0
กระบี่	22.2	0.0	77.8	100.0
ยะลา	28.6	0.0	71.4	100.0
รวมทั้งหมด	41.5	4.4	54.1	100.0

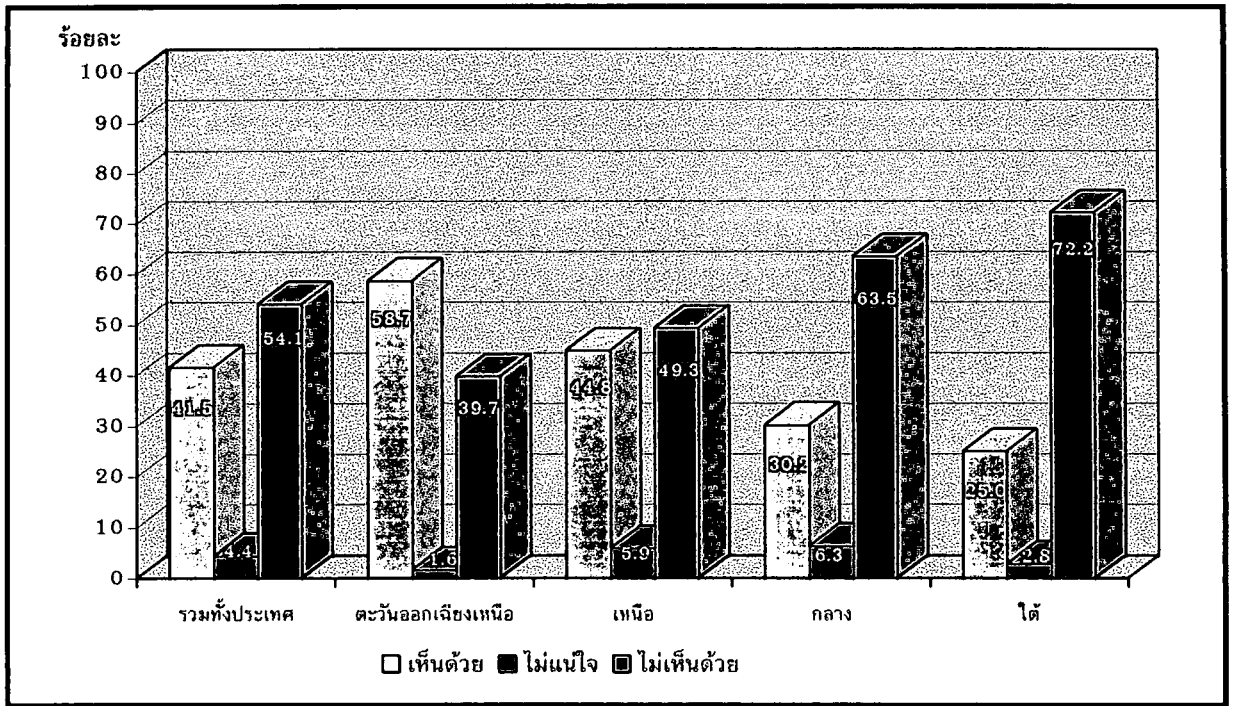

ภาพผนวกที่ 8 ร้อยละของจำนวนเกษตรกรทั่วไปที่มีทัศนคติเกี่ยวกับเรื่อง เกษตรกรรมเป็นงานที่น่าเบื่อหน่าย ซ้ำซากจำเจ เป็นรายภาค

ตารางผนวกที่ 10 ร้อยละของจำนวนเกษตรกรทั่วไป ที่มีทัศนคติเกี่ยวกับเรื่อง ผู้ประกอบอาชีพ
เกษตรกรมากกว่าไม่มีโอกาสยกฐานะทางเศรษฐกิจของตนเองให้สูงขึ้น
เป็นรายจังหวัด

หน่วย : ร้อยละ

จังหวัด	ระดับความคิดเห็น			รวม
	เห็นด้วย	ไม่แน่ใจ	ไม่เห็นด้วย	
อุดรธานี	55.6	0.0	44.4	100.0
มุกดาหาร	81.8	0.0	18.2	100.0
ยโสธร	83.3	0.0	16.7	100.0
มหาสารคาม	58.4	8.3	33.3	100.0
ศรีสะเกษ	36.4	0.0	63.6	100.0
ชัยภูมิ	62.5	0.0	37.5	100.0
เพชรบูรณ์	33.3	0.0	66.7	100.0
นครสวรรค์	75.0	25.0	0.0	100.0
กำแพงเพชร	60.0	0.0	40.0	100.0
พิจิตร	40.0	10.0	50.0	100.0
น่าน	20.0	30.0	50.0	100.0
พะเยา	9.1	9.1	81.8	100.0
ลำพูน	27.3	0.0	72.7	100.0
สุพรรณบุรี	44.4	0.0	55.6	100.0
พระนครศรีอยุธยา	72.7	18.2	9.1	100.0
กาญจนบุรี	55.6	11.1	33.3	100.0
สมุทรสงคราม	90.9	9.1	0.0	100.0
ปราจีนบุรี	33.3	44.5	22.2	100.0
ระยอง	57.1	0.0	42.9	100.0
ตราด	57.1	14.3	28.6	100.0
ระนอง	55.6	11.1	33.3	100.0
นครศรีธรรมราช	72.7	9.1	18.2	100.0
กระบี่	22.2	33.3	44.5	100.0
ยะลา	28.6	0.0	71.4	100.0
รวมทั้งหมด	51.5	9.6	38.9	100.0

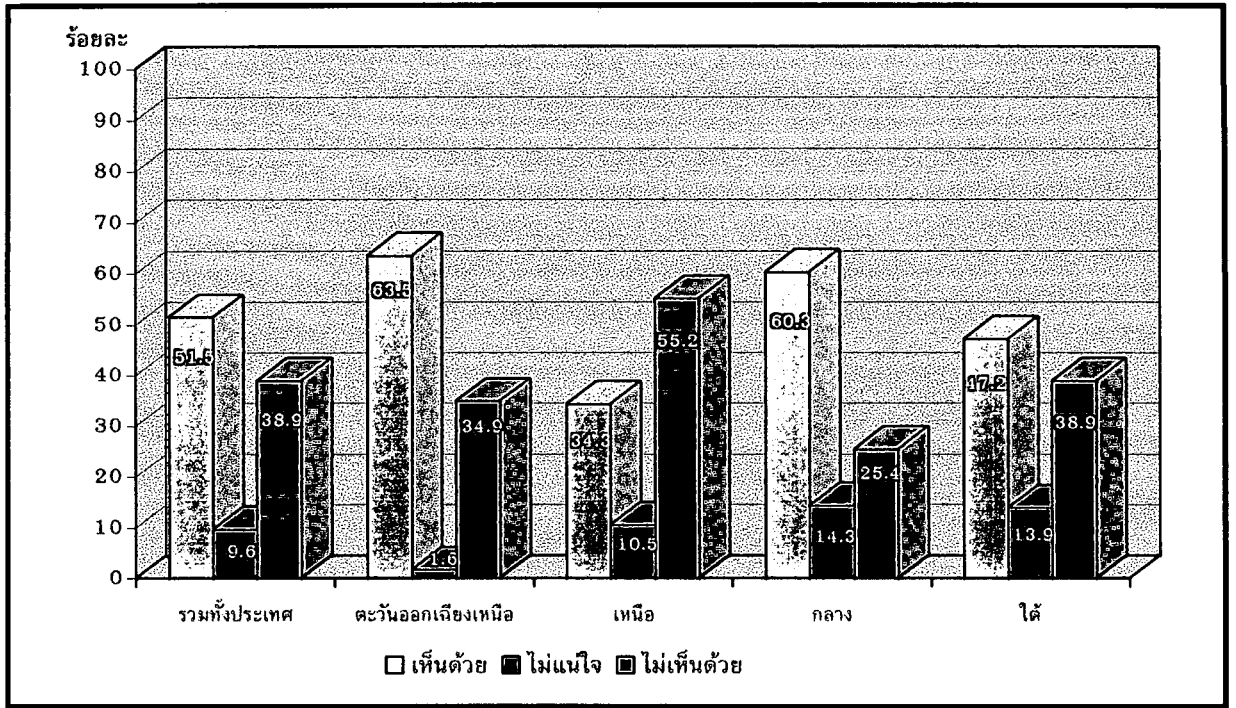

ภาพผนวกที่ 9 ร้อยละของจำนวนเกษตรกรทั่วไปที่มีทัศนคติเกี่ยวกับเรื่อง ผู้ประกอบอาชีพเกษตรกรกรมักไม่มีโอกาสยกฐานะทางเศรษฐกิจของตนเองให้สูงขึ้น เป็นรายภาค

ตารางผนวกที่ 11 ร้อยละของจำนวนเกษตรกรทั่วไป ที่มีทัศนคติเกี่ยวกับเรื่อง คนที่ประกอบอาชีพเกษตรกรรมเพราะไม่สามารถไปประกอบอาชีพอื่นได้ เป็นรายจังหวัด

หน่วย : ร้อยละ

จังหวัด	ระดับความคิดเห็น			รวม
	เห็นด้วย	ไม่แน่ใจ	ไม่เห็นด้วย	
อุดรธานี	77.8	0.0	22.2	100.0
มุกดาหาร	63.6	0.0	36.4	100.0
ยโสธร	75.0	0.0	25.0	100.0
มหาสารคาม	33.3	0.0	66.7	100.0
ศรีสะเกษ	18.2	9.1	72.7	100.0
ชัยภูมิ	25.0	0.0	75.0	100.0
เพชรบูรณ์	41.7	8.3	50.0	100.0
นครสวรรค์	25.0	12.5	62.5	100.0
กำแพงเพชร	40.0	0.0	60.0	100.0
พิจิตร	50.0	20.0	30.0	100.0
น่าน	20.0	10.0	70.0	100.0
พะเยา	45.5	0.0	54.5	100.0
ลำพูน	54.5	0.0	45.5	100.0
สุพรรณบุรี	77.8	22.2	0.0	100.0
พระนครศรีอยุธยา	54.5	27.3	18.2	100.0
กาญจนบุรี	33.3	11.1	55.6	100.0
สมุทรสงคราม	63.6	9.1	27.3	100.0
ปราจีนบุรี	44.5	22.2	33.3	100.0
ระยอง	28.6	14.3	57.1	100.0
ตราด	28.6	0.0	71.4	100.0
ระนอง	55.6	22.2	22.2	100.0
นครศรีธรรมราช	27.3	9.1	63.6	100.0
กระบี่	0.0	44.4	55.6	100.0
ยะลา	0.0	0.0	100.0	100.0
รวมทั้งหมด	42.4	10.0	47.6	100.0

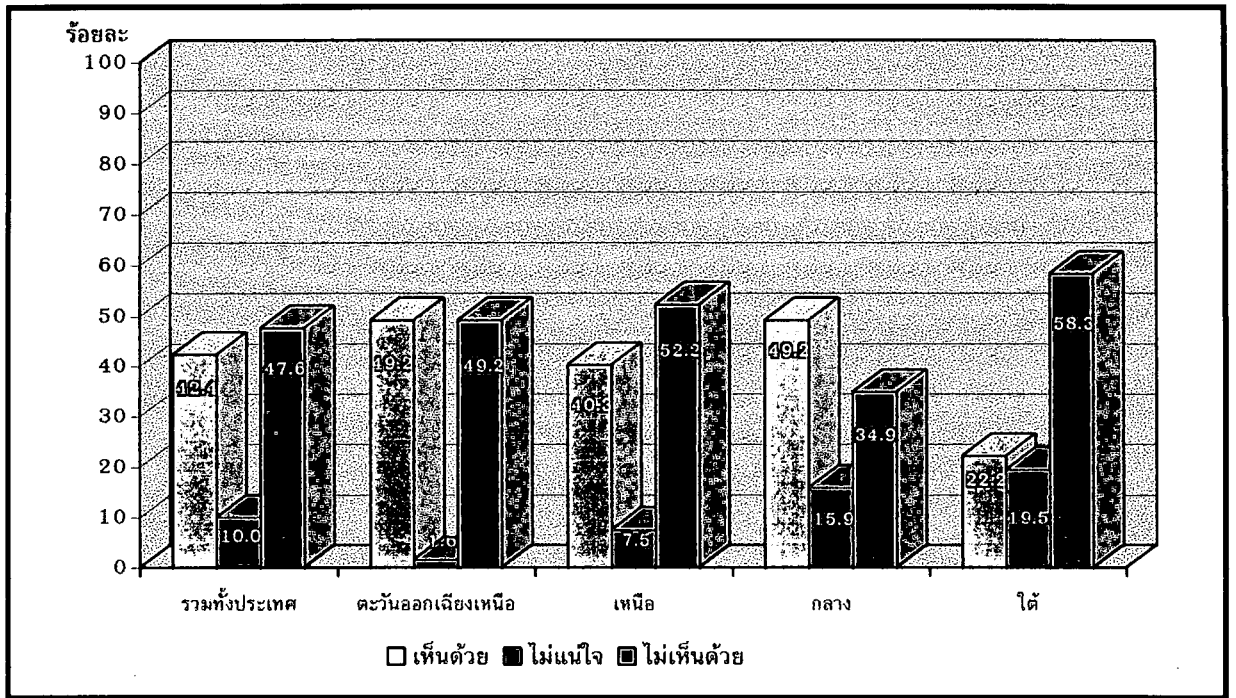

ภาพผนวกที่ 10 ร้อยละของจำนวนเกษตรกรทั่วไปที่มีทัศนคติเกี่ยวกับเรื่อง คนที่ประกอบอาชีพเกษตรกรเพราะไม่สามารถไปประกอบอาชีพอื่นได้ เป็นรายภาค

ตารางผนวกที่ 12 ร้อยละของจำนวนเกษตรกรทั่วไป ที่มีทัศนคติเกี่ยวกับเรื่องมีการเคลื่อนย้าย
แรงงานภาคการเกษตรไปสู่ภาคอุตสาหกรรมมากขึ้น ซึ่งจะทำให้มีการใช้
แรงงานเต็มความสามารถมากขึ้น จำนวนคนว่างงานตามฤดูกาลลดน้อยลง
เป็นรายจังหวัด

หน่วย : ร้อยละ

จังหวัด	ระดับความคิดเห็น			รวม
	ไม่เห็นด้วย	ไม่แน่ใจ	เห็นด้วย	
อุดรธานี	0.0	0.0	100.0	100.0
มุกดาหาร	9.1	0.0	90.9	100.0
ยโสธร	0.0	0.0	100.0	100.0
มหาสารคาม	25.0	0.0	75.0	100.0
ศรีสะเกษ	9.1	0.0	90.9	100.0
ชัยภูมิ	12.5	12.5	75.0	100.0
เพชรบูรณ์	41.7	0.0	58.3	100.0
นครสวรรค์	0.0	0.0	100.0	100.0
กำแพงเพชร	40.0	0.0	60.0	100.0
พิจิตร	10.0	10.0	80.0	100.0
น่าน	10.0	10.0	80.0	100.0
พะเยา	36.4	0.0	63.6	100.0
ลำพูน	9.1	0.0	90.9	100.0
สุพรรณบุรี	11.1	0.0	88.9	100.0
พระนครศรีอยุธยา	0.0	0.0	100.0	100.0
กาญจนบุรี	33.3	11.1	55.6	100.0
สมุทรสงคราม	18.2	0.0	81.8	100.0
ปราจีนบุรี	0.0	0.0	100.0	100.0
ระยอง	14.3	14.3	71.4	100.0
ตราด	28.6	14.3	57.1	100.0
ระนอง	22.2	0.0	77.8	100.0
นครศรีธรรมราช	18.2	0.0	81.8	100.0
กระบี่	11.1	11.1	77.8	100.0
ยะลา	57.1	0.0	42.9	100.0
รวมทั้งหมด	16.6	3.1	80.3	100.0

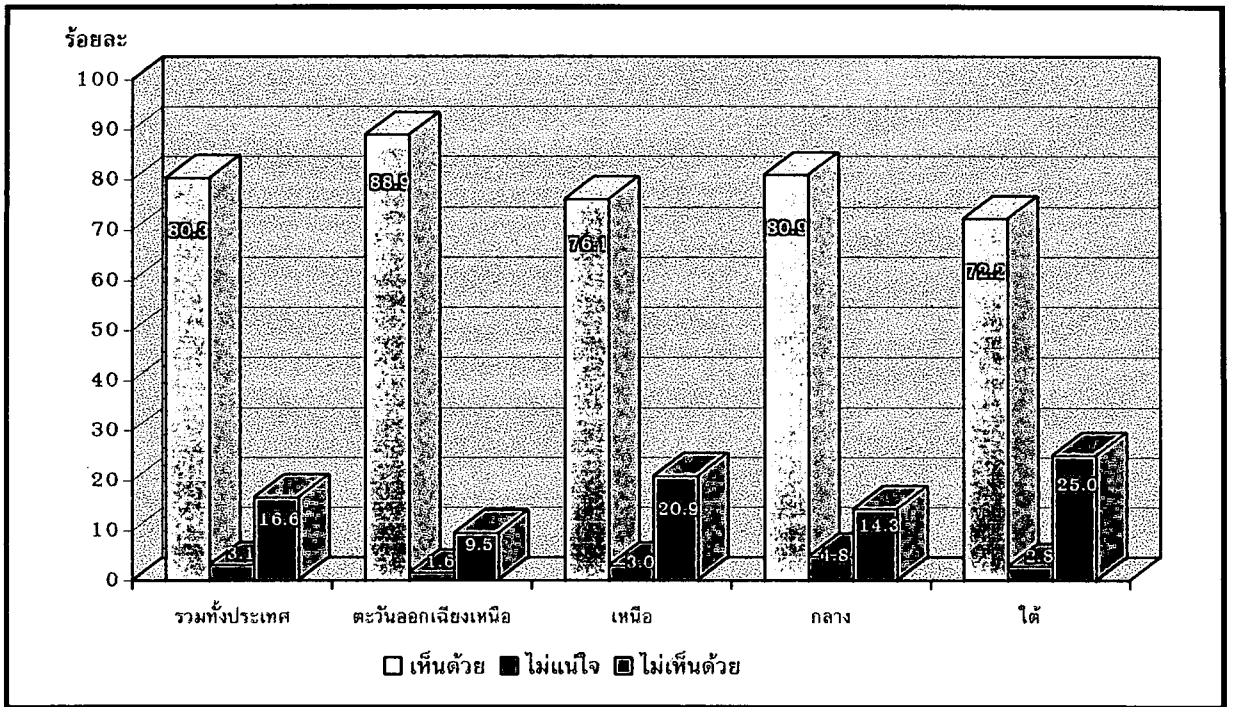

ภาพผนวกที่ 11 ร้อยละของจำนวนเกษตรกรทั่วไปที่มีทัศนคติเกี่ยวกับเรื่อง มีการเคลื่อนย้ายแรงงานภาคการเกษตรไปสู่ภาคอุตสาหกรรมมากขึ้น ซึ่งจะทำให้มีการใช้แรงงานเต็มความสามารถมากขึ้น จำนวนคนว่างงานตามฤดูกาลลดน้อยลง เป็นรายภาค

ตารางผนวกที่ 13 ร้อยละของจำนวนผู้ประกอบการประมง ที่มีทัศนคติเกี่ยวกับเรื่องอาชีพ
 เกษตรกรรมเป็นอาชีพที่มีเกียรติ เป็นรายจังหวัด

หน่วย : ร้อยละ

จังหวัด	ระดับความคิดเห็น			รวม
	ไม่เห็นด้วย	ไม่แน่ใจ	เห็นด้วย	
สมุทรสงคราม	10.0	20.0	70.0	100.0
ตราด	0.0	20.0	80.0	100.0
ระนอง	12.5	25.0	62.5	100.0
สุราษฎร์ธานี	17.7	29.4	52.9	100.0
นครศรีธรรมราช	25.0	8.3	66.7	100.0
กระบี่	44.5	33.3	22.2	100.0
สงขลา	16.7	33.3	50.0	100.0
รวมทั้งหมด	17.9	24.4	57.7	100.0

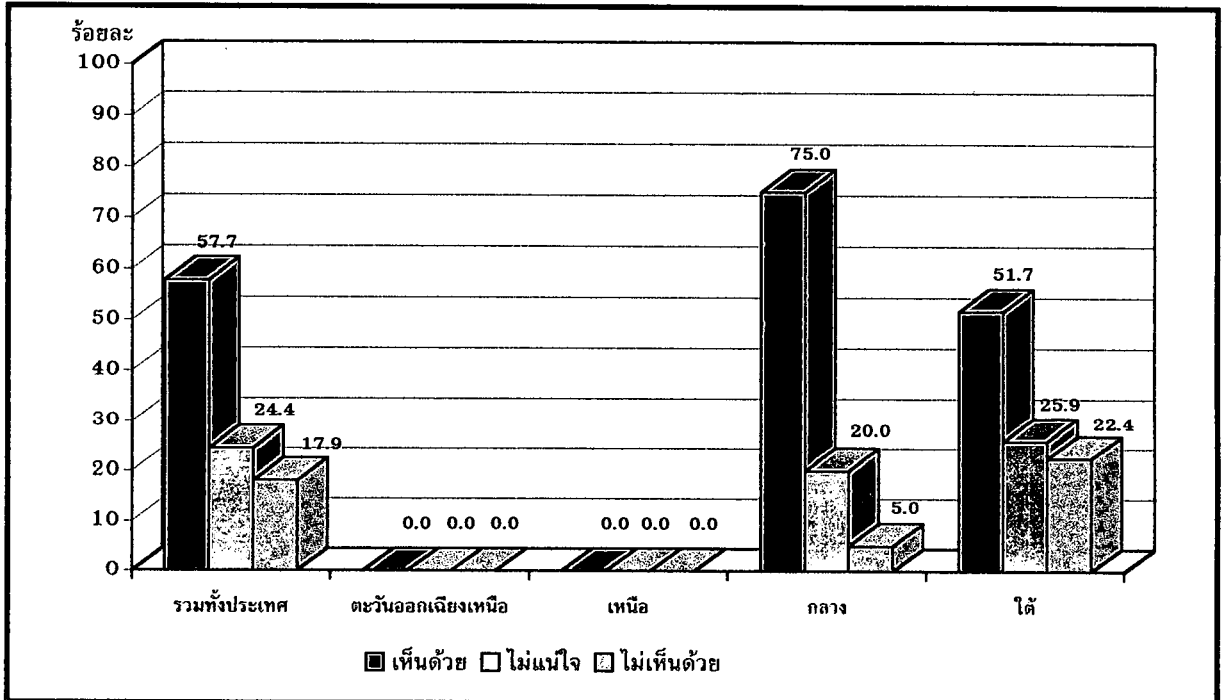

ภาพผนวกที่ 12 ร้อยละของจำนวนผู้ประกอบการประมงที่มีทัศนคติเกี่ยวกับเรื่อง อาชีพ
 เกษตรกรรมเป็นอาชีพที่มีเกียรติ เป็นรายภาค

ตารางผนวกที่ 14 ร้อยละของจำนวนผู้ประกอบการประมง ที่มีทัศนคติเกี่ยวกับเรื่องในสังคม
ชนบท เกษตรกรเป็นผู้นำหลายด้าน เป็นรายจังหวัด

หน่วย : ร้อยละ

จังหวัด	ระดับความคิดเห็น			รวม
	ไม่เห็นด้วย	ไม่แน่ใจ	เห็นด้วย	
สมุทรสงคราม	10.0	10.0	80.0	10
ตราด	0.0	50.0	50.0	10
ระนอง	25.0	12.5	62.5	8
สุราษฎร์ธานี	11.8	70.6	17.6	17
นครศรีธรรมราช	33.3	16.7	50.0	12
กระบี่	0.0	11.1	88.9	9
สงขลา	0.0	25.0	75.0	12
รวมทั้งหมด	11.5	32.1	56.4	78

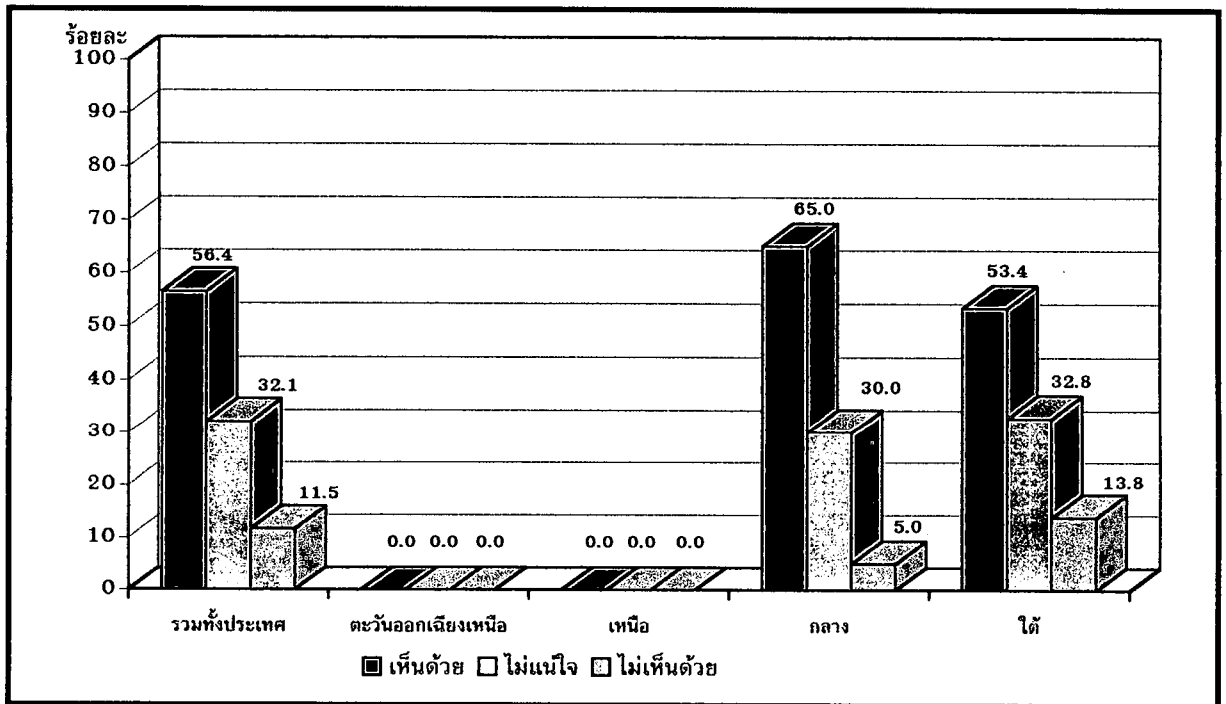

ภาพผนวกที่ 13 ร้อยละของจำนวนผู้ประกอบการประมงที่มีทัศนคติเกี่ยวกับเรื่อง ในสังคม
ชนบทเกษตรกรเป็นผู้นำหลายด้าน เป็นรายภาค

ตารางผนวกที่ 15 ร้อยละของจำนวนผู้ประกอบการประมง ที่มีทัศนคติเกี่ยวกับเรื่องเกษตรกร แม้จะมีโอกาสประกอบอาชีพอื่นแต่ก็ยังตั้งใจเป็นเกษตรกร เป็นรายจังหวัด

หน่วย : ร้อยละ

จังหวัด	ระดับความคิดเห็น			รวม
	ไม่เห็นด้วย	ไม่แน่ใจ	เห็นด้วย	
สมุทรสงคราม	10.0	0.0	90.0	100.0
ตราด	20.0	10.0	70.0	100.0
ระนอง	25.0	12.5	62.5	100.0
สุราษฎร์ธานี	17.6	5.9	76.5	100.0
นครศรีธรรมราช	25.0	8.3	66.7	100.0
กระบี่	11.1	55.6	33.3	100.0
สงขลา	0.0	58.3	41.7	100.0
รวมทั้งหมด	15.4	20.5	64.1	100.0

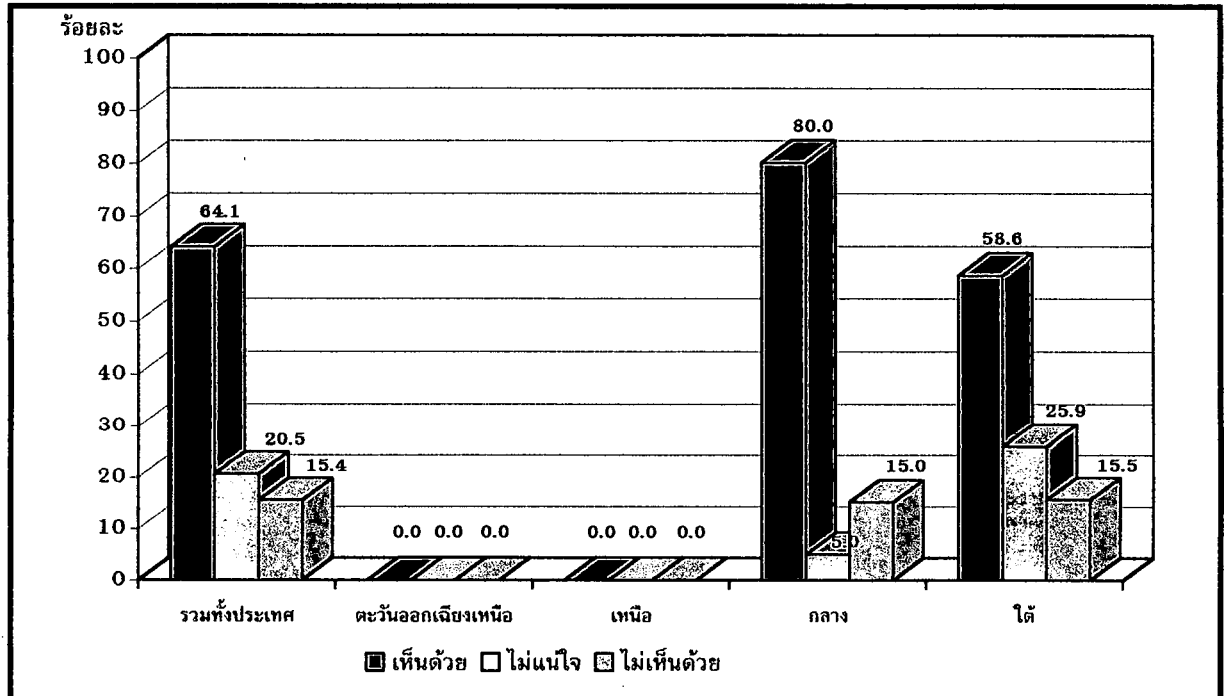

ภาพผนวกที่ 14 ร้อยละของจำนวนผู้ประกอบการประมงที่มีทัศนคติเกี่ยวกับเรื่อง เกษตรกร แม้จะมีโอกาสประกอบอาชีพอื่น แต่ก็ยังตั้งใจเป็นเกษตรกร เป็นรายภาค

ตารางผนวกที่ 16 ร้อยละของจำนวนผู้ประกอบการประมง ที่มีทัศนคติเกี่ยวกับเรื่องเกษตรกร
ต้องได้รับการเพิ่มพูนความรู้ใหม่ๆ อยู่เสมอ เป็นรายจังหวัด

หน่วย : ร้อยละ

จังหวัด	ระดับความคิดเห็น			รวม
	ไม่เห็นด้วย	ไม่แน่ใจ	เห็นด้วย	
สมุทรสงคราม	0.0	0.0	100.0	100.0
ตราด	0.0	0.0	100.0	100.0
ระนอง	0.0	0.0	100.0	100.0
สุราษฎร์ธานี	11.8	0.0	88.2	100.0
นครศรีธรรมราช	0.0	0.0	100.0	100.0
กระบี่	0.0	0.0	100.0	100.0
สงขลา	8.3	8.3	83.4	100.0
รวมทั้งหมด	3.8	1.3	94.9	100.0

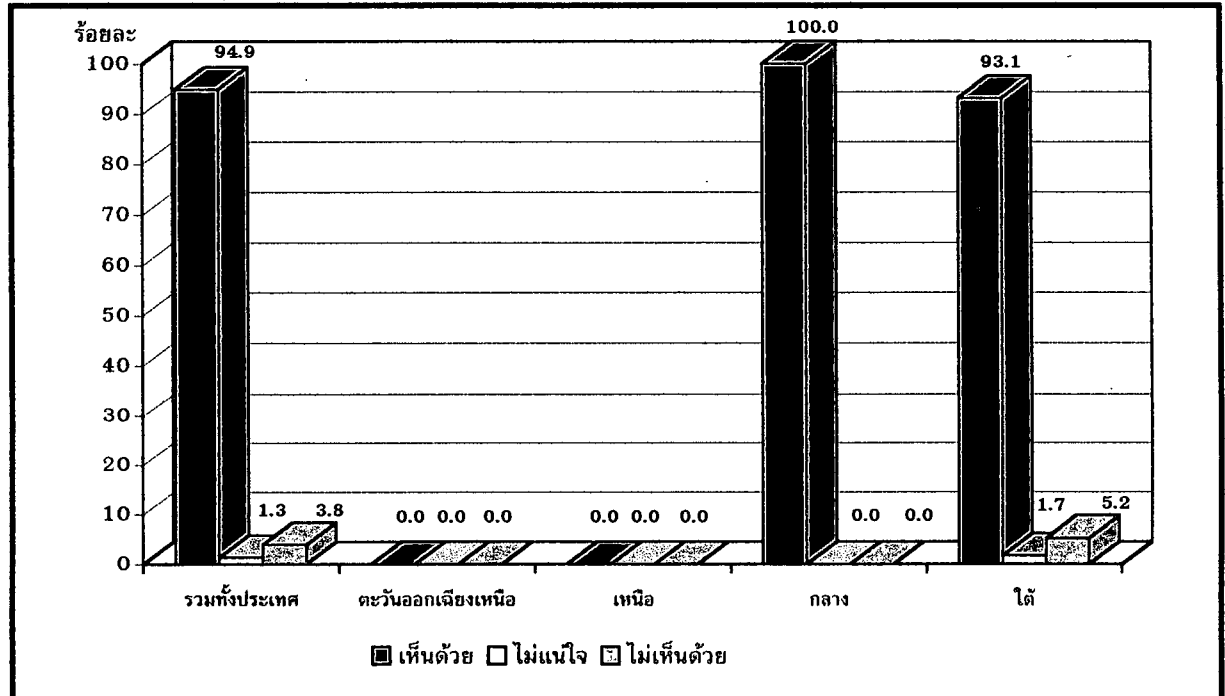

ภาพผนวกที่ 15 ร้อยละของจำนวนผู้ประกอบการประมงที่มีทัศนคติเกี่ยวกับเรื่อง เกษตรกรต้อง
ได้รับการเพิ่มพูนความรู้ใหม่ๆ อยู่เสมอ เป็นรายภาค

ตารางผนวกที่ 17 ร้อยละของจำนวนผู้ประกอบการประมง ที่มีทัศนคติเกี่ยวกับเรื่อง เกษตรกร
มีโอกาสแลกเปลี่ยนความคิดเห็นกับบุคคลในอาชีพอื่นอยู่เสมอ
เป็นรายจังหวัด

หน่วย : ร้อยละ

จังหวัด	ระดับความคิดเห็น			รวม
	ไม่เห็นด้วย	ไม่แน่ใจ	เห็นด้วย	
สมุทรสงคราม	30.0	10.0	60.0	100.0
ตราด	20.0	10.0	70.0	100.0
ระนอง	25.0	0.0	75.0	100.0
สุราษฎร์ธานี	17.6	11.8	70.6	100.0
นครศรีธรรมราช	16.7	33.3	50.0	100.0
กระบี่	11.1	11.1	77.8	100.0
สงขลา	0.0	41.7	58.3	100.0
รวมทั้งหมด	16.7	17.9	65.4	100.0

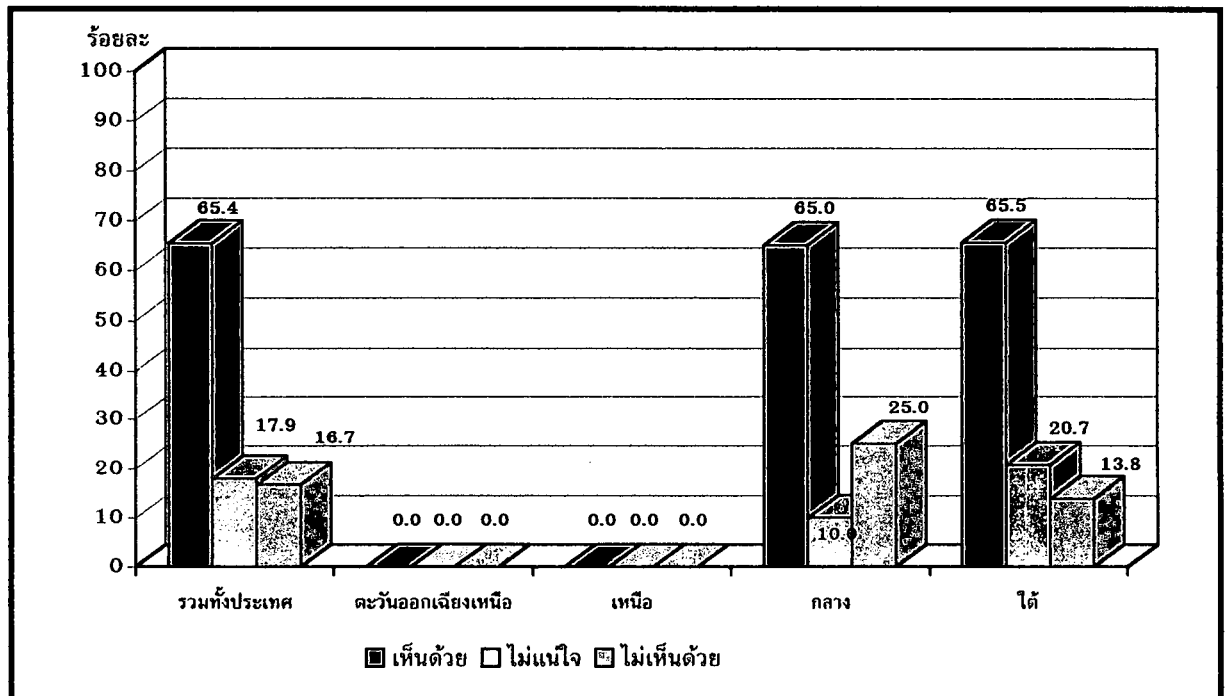

ภาพผนวกที่ 16 ร้อยละของจำนวนผู้ประกอบการประมงที่มีทัศนคติเกี่ยวกับเรื่อง เกษตรกรมี
โอกาสแลกเปลี่ยนความคิดเห็นกับบุคคลในอาชีพอื่นอยู่เสมอ เป็นรายภาค

ตารางผนวกที่ 18 ร้อยละของจำนวนผู้ประกอบการประมงที่มีทัศนคติเกี่ยวกับเรื่องกลุ่มบุคคล
อาชีพอื่นสนใจยอมรับความคิดเห็นของเกษตรกรและต้องการให้เกษตรกร
เข้าร่วมกิจกรรม เป็นรายจังหวัด

หน่วย : ร้อยละ

จังหวัด	ระดับความคิดเห็น			รวม
	ไม่เห็นด้วย	ไม่แน่ใจ	เห็นด้วย	
สมุทรสงคราม	0.0	50.0	50.0	100.0
ตราด	20.0	40.0	40.0	100.0
ระนอง	25.0	25.0	50.0	100.0
สุราษฎร์ธานี	23.5	41.2	35.3	100.0
นครศรีธรรมราช	16.7	58.3	25.0	100.0
กระบี่	0.0	55.6	44.4	100.0
สงขลา	0.0	66.7	33.3	100.0
รวมทั้งหมด	12.8	48.7	38.5	100.0

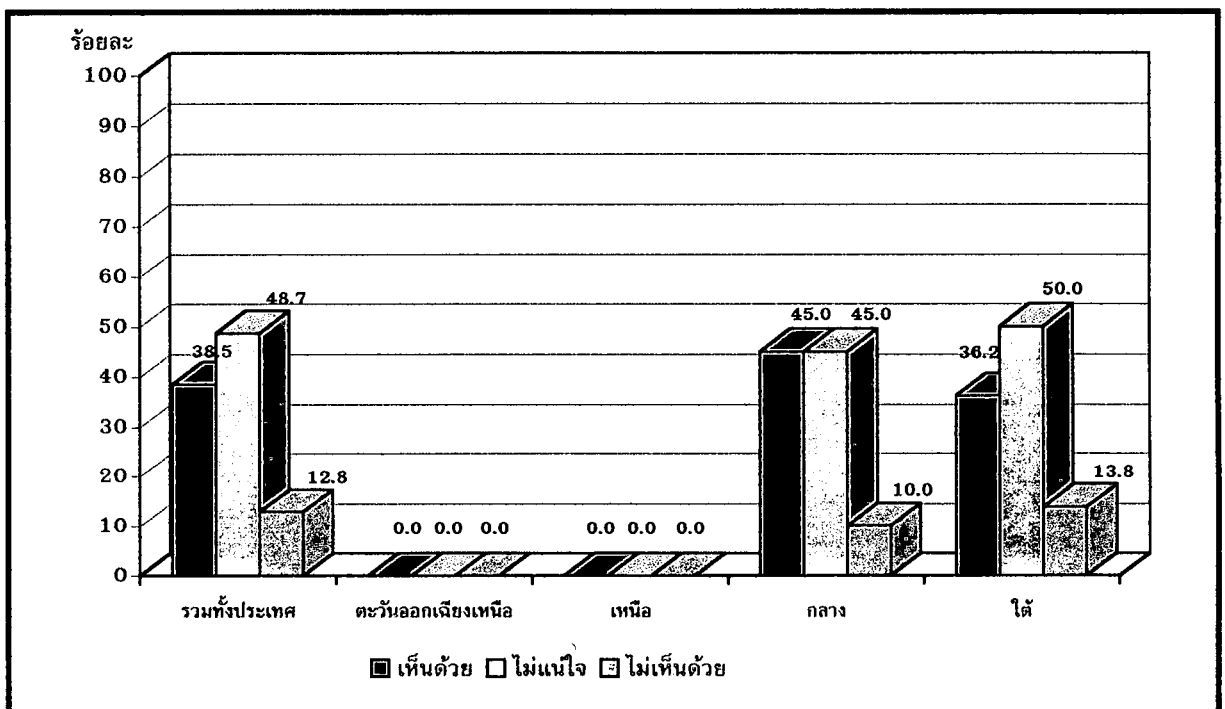

ภาพผนวกที่ 17 ร้อยละของจำนวนผู้ประกอบการประมงที่มีทัศนคติเกี่ยวกับเรื่อง กลุ่มบุคคล
อาชีพอื่นสนใจยอมรับความคิดเห็นของเกษตรกรและต้องการให้เกษตรกร
เข้าร่วมกิจกรรม เป็นรายภาค

ตารางผนวกที่ 19 ร้อยละของจำนวนผู้ประกอบการประมง ที่มีทัศนคติเกี่ยวกับเรื่องชุมชนให้
ความสนใจช่วยเหลือในกิจกรรมต่าง ๆ ที่เกษตรกรจัดขึ้น เป็นรายจังหวัด

หน่วย : ร้อยละ

จังหวัด	ระดับความคิดเห็น			รวม
	ไม่เห็นด้วย	ไม่แน่ใจ	เห็นด้วย	
สมุทรสงคราม	10.0	10.0	80.0	100.0
ตราด	0.0	20.0	80.0	100.0
ระนอง	25.0	12.5	62.5	100.0
สุราษฎร์ธานี	17.7	29.4	52.9	100.0
นครศรีธรรมราช	16.7	50.0	33.3	100.0
กระบี่	0.0	11.1	88.9	100.0
สงขลา	0.0	33.3	66.7	100.0
รวมทั้งหมด	10.3	25.6	64.1	100

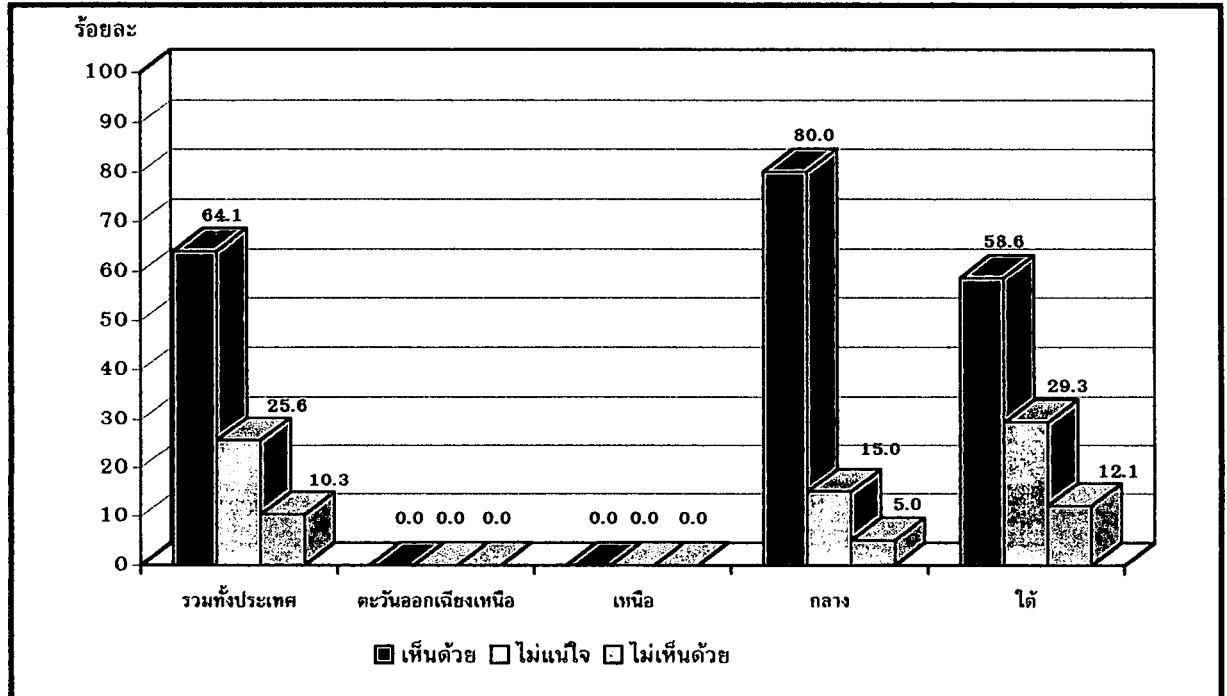

ภาพผนวกที่ 18 ร้อยละของจำนวนผู้ประกอบการประมงที่มีทัศนคติเกี่ยวกับเรื่อง ชุมชนให้
ความสนใจช่วยเหลือในกิจกรรมต่าง ๆ ที่เกษตรกรจัดขึ้น เป็นรายภาค

ตารางผนวกที่ 20 ร้อยละของจำนวนผู้ประกอบการประมง ที่มีทัศนคติเกี่ยวกับเรื่อง
 เกษตรกรรมเป็นงานที่น่าเบื่อหน่าย ข้าซากจำเจ เป็นรายจังหวัด

หน่วย : ร้อยละ

จังหวัด	ระดับความคิดเห็น			รวม
	เห็นด้วย	ไม่แน่ใจ	ไม่เห็นด้วย	
สมุทรสงคราม	70.0	10.0	20.0	100.0
ตราด	70.0	0.0	30.0	100.0
ระนอง	37.5	12.5	50.0	100.0
สุราษฎร์ธานี	58.8	0.0	41.2	100.0
นครศรีธรรมราช	50.0	8.3	41.7	100.0
กระบี่	33.3	22.2	44.5	100.0
สงขลา	25.0	16.7	58.3	100.0
รวมทั้งหมด	50.0	9.0	41.0	100.0

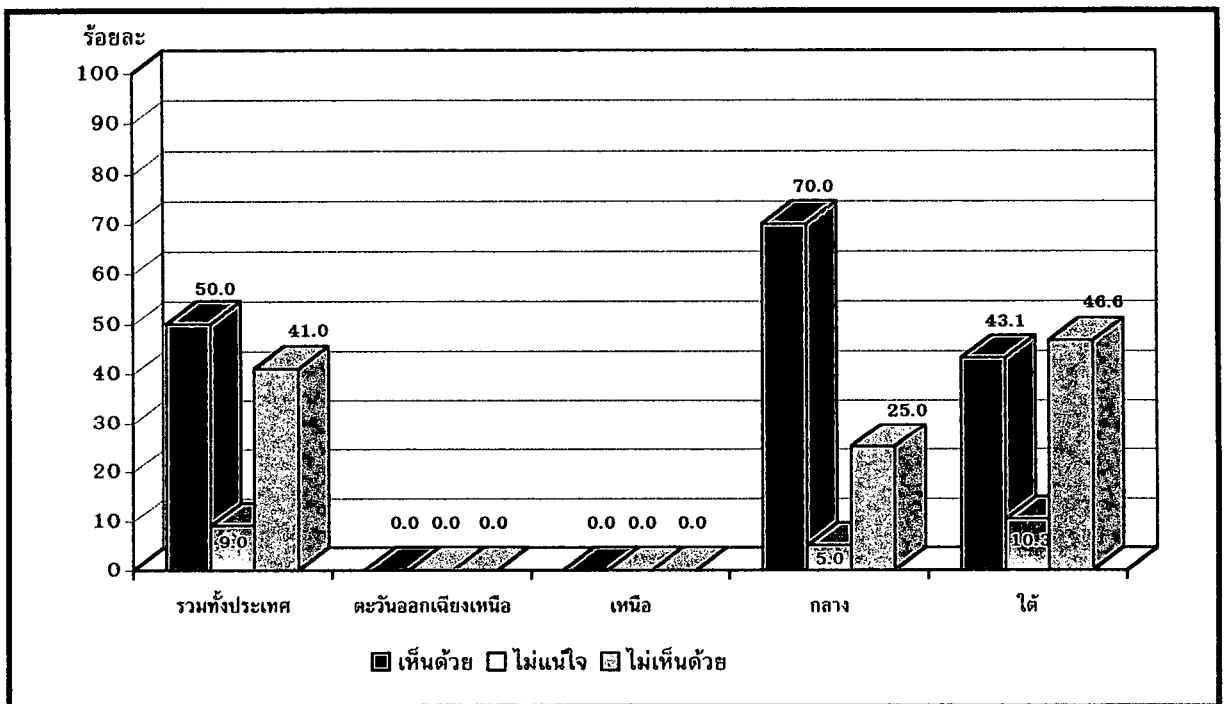

ภาพผนวกที่ 19 ร้อยละของจำนวนผู้ประกอบการประมงที่มีทัศนคติเกี่ยวกับเรื่อง เกษตรกรรม
 เป็นงานที่น่าเบื่อหน่าย ข้าซาก จำเจ เป็นรายภาค

ตารางผนวกที่ 21 ร้อยละของจำนวนผู้ประกอบการประมง ที่มีทัศนคติเกี่ยวกับเรื่อง
ผู้ประกอบการอาชีพเกษตรกรรมมักไม่มีโอกาสยกฐานะทางเศรษฐกิจ
ของตนเองให้สูงขึ้น เป็นรายจังหวัด

หน่วย : ร้อยละ

จังหวัด	ระดับความคิดเห็น			รวม
	เห็นด้วย	ไม่แน่ใจ	ไม่เห็นด้วย	
สมุทรสงคราม	40.0	20.0	40.0	100.0
ตราด	50.0	0.0	50.0	100.0
ระนอง	25.0	12.5	62.5	100.0
สุราษฎร์ธานี	35.3	11.8	52.9	100.0
นครศรีธรรมราช	25.0	16.7	58.3	100.0
กระบี่	11.1	22.2	66.7	100.0
สงขลา	50.0	16.7	33.3	100.0
รวมทั้งหมด	34.6	14.1	51.3	100.0

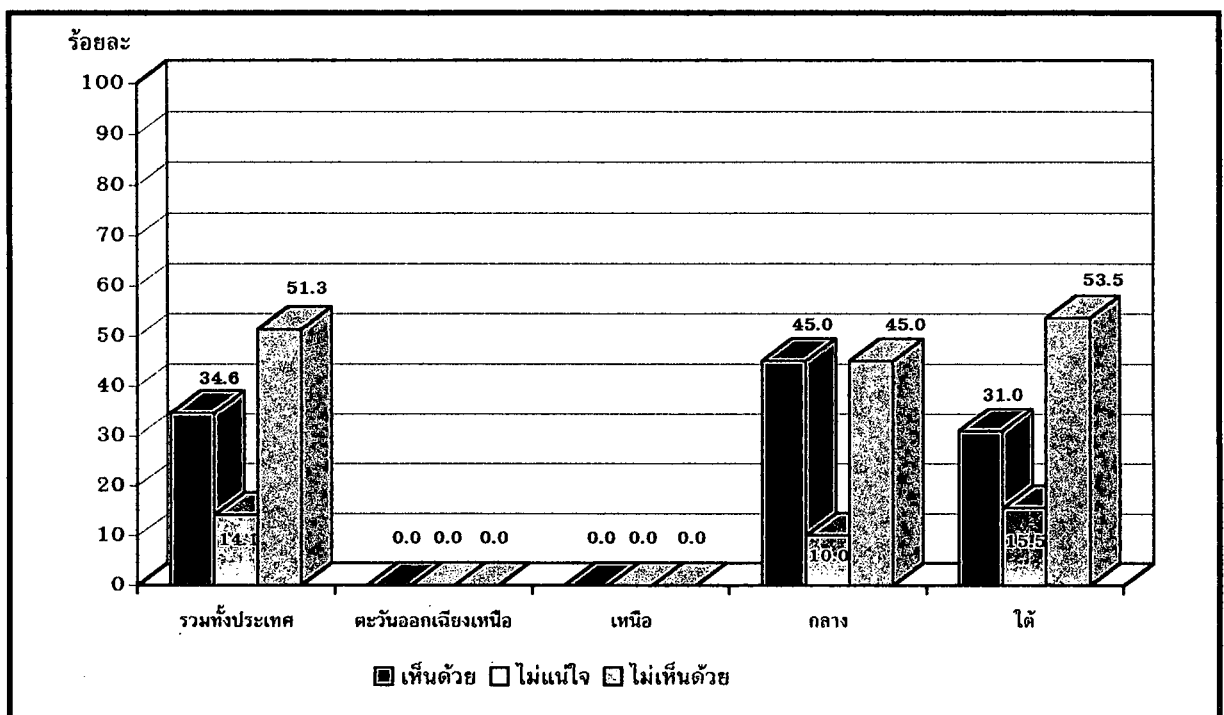

ภาพผนวกที่ 20 ร้อยละของจำนวนผู้ประกอบการประมงที่มีทัศนคติเกี่ยวกับเรื่อง ผู้ประกอบ
อาชีพเกษตรกรรมมักไม่มีโอกาสยกฐานะทางเศรษฐกิจของตนเองให้สูงขึ้น
เป็นรายภาค

ตารางผนวกที่ 22 ร้อยละของจำนวนผู้ประกอบการประมง ที่มีทัศนคติเกี่ยวกับเรื่อง คนที่ประกอบอาชีพเกษตรกรรม เพราะไม่สามารถไปประกอบอาชีพอื่นได้ เป็นรายจังหวัด

หน่วย : ร้อยละ

จังหวัด	ระดับความคิดเห็น			รวม
	เห็นด้วย	ไม่แน่ใจ	ไม่เห็นด้วย	
สมุทรสงคราม	50.0	10.0	40.0	10
ตราด	30.0	10.0	60.0	10
ระนอง	12.5	0.0	87.5	8
สุราษฎร์ธานี	47.1	5.8	47.1	17
นครศรีธรรมราช	33.3	25.0	41.7	12
กระบี่	33.3	11.1	55.6	9
สงขลา	25.0	8.3	66.7	12
รวมทั้งหมด	34.6	10.3	55.1	78

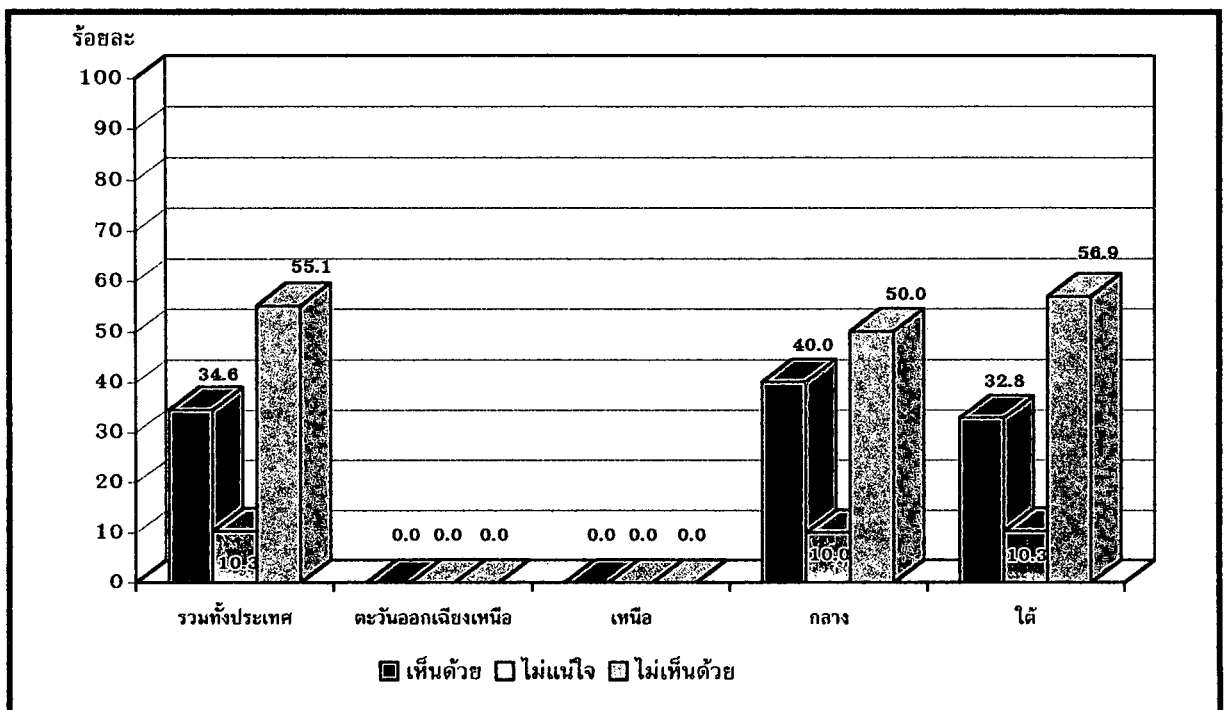

ภาพผนวกที่ 21 ร้อยละของจำนวนผู้ประกอบการประมงที่มีทัศนคติเกี่ยวกับเรื่อง คนประกอบอาชีพเกษตรกรรม เพราะไม่สามารถไปประกอบอาชีพอื่นได้ เป็นรายภาค

ตารางผนวกที่ 23 ร้อยละของจำนวนผู้ประกอบการประมง ที่มีทัศนคติเกี่ยวกับเรื่อง มีการเคลื่อนย้ายแรงงานภาคเกษตรไปสู่ภาคอุตสาหกรรมมากขึ้นซึ่งจะทำให้ให้มีการใช้แรงงานเต็มความสามารถมากขึ้น จำนวนคนว่างงานตามฤดูกาลลดน้อยลง เป็นรายจังหวัด

หน่วย : ร้อยละ

จังหวัด	ระดับความคิดเห็น			รวม
	ไม่เห็นด้วย	ไม่แน่ใจ	เห็นด้วย	
สมุทรสงคราม	0.0	40.0	60.0	100.0
ตราด	10.0	10.0	80.0	100.0
ระนอง	0.0	12.5	87.5	100.0
สุราษฎร์ธานี	11.8	23.5	64.7	100.0
นครศรีธรรมราช	0.0	25.0	75.0	100.0
กระบี่	22.2	33.3	44.5	100.0
สงขลา	16.7	25.0	58.3	100.0
รวมทั้งหมด	9.0	24.3	66.7	100.0

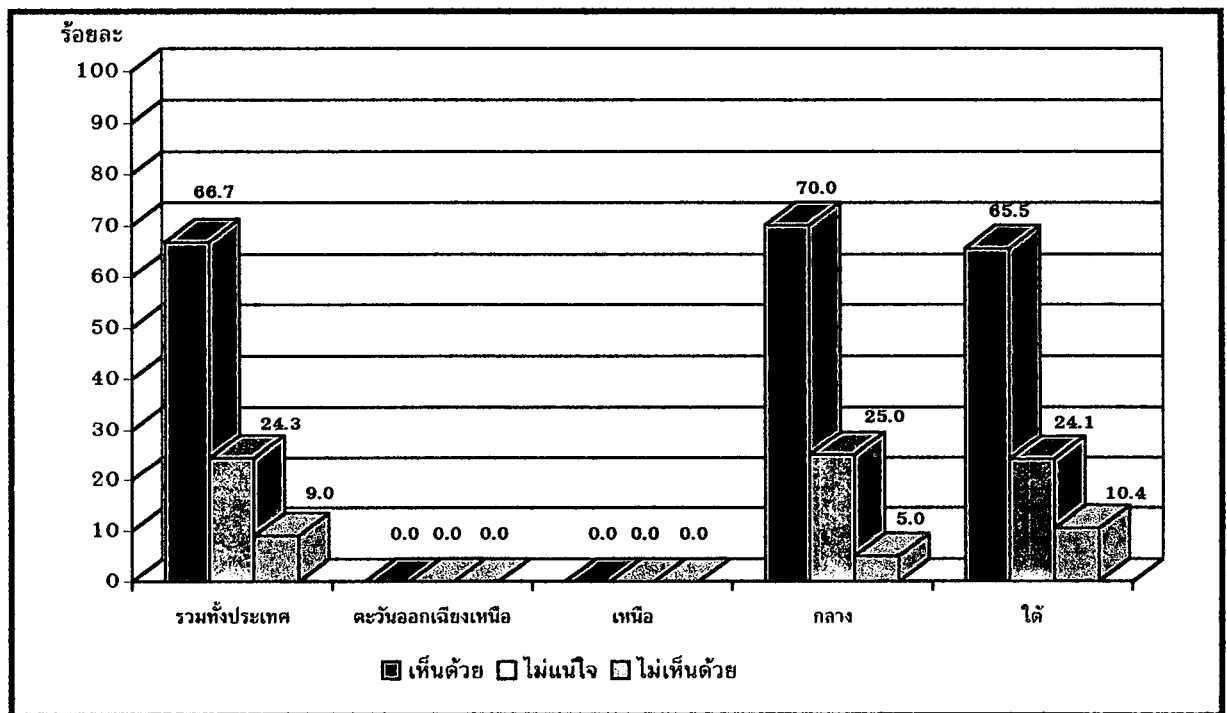

ภาพผนวกที่ 22 ร้อยละของจำนวนผู้ประกอบการประมงที่มีทัศนคติเกี่ยวกับเรื่อง มีการเคลื่อนย้ายแรงงานภาคการเกษตรไปสู่ภาคอุตสาหกรรมมากขึ้นซึ่งจะทำให้มีการใช้แรงงานเต็มความสามารถมากขึ้นจำนวนคนว่างงานตามฤดูกาลลดน้อยลง เป็นรายภาค

ตารางผนวกที่ 24 ร้อยละของจำนวนผู้ปลูกยางพารา ที่มีทัศนคติเกี่ยวกับเรื่องอาชีพ
เกษตรกรเป็นอาชีพที่มีเกียรติ เป็นรายจังหวัด

หน่วย : ร้อยละ

จังหวัด	ระดับความคิดเห็น			รวม
	ไม่เห็นด้วย	ไม่แน่ใจ	เห็นด้วย	
สุราษฎร์ธานี	0.0	16.7	83.3	100.0
นครศรีธรรมราช	5.0	17.5	77.5	100.0
สงขลา	13.9	22.2	63.9	100.0
กระบี่	16.7	6.7	76.6	100.0
ยะลา	3.8	46.2	50.0	100.0
รวมทั้งหมด	8.0	21.0	71.0	100.0

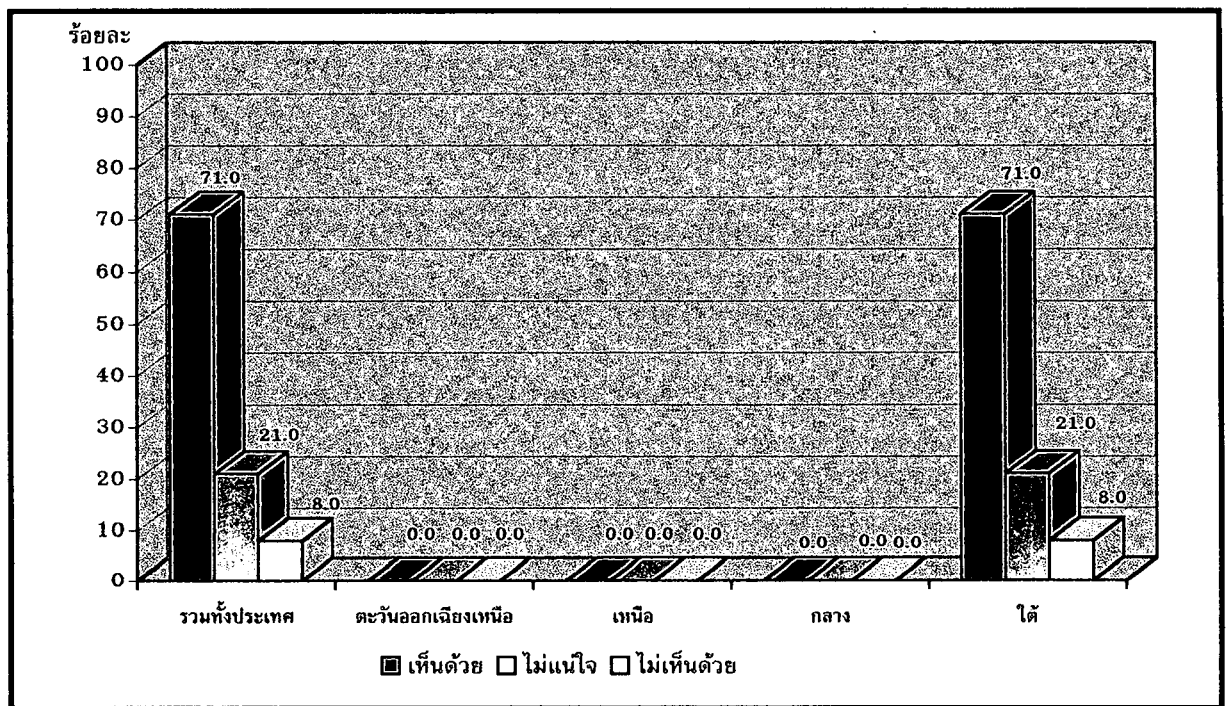

ภาพผนวกที่ 23 ร้อยละของจำนวนผู้ปลูกยางพาราที่มีทัศนคติเกี่ยวกับเรื่อง อาชีพเกษตรกร
เป็นอาชีพที่มีเกียรติ เป็นรายภาค

ตารางผนวกที่ 25 ร้อยละของจำนวนผู้ปลูกยางพารา ที่มีทัศนคติเกี่ยวกับเรื่องในสังคมชนบท
เกษตรกรเป็นผู้นำหลายด้าน เป็นรายจังหวัด

หน่วย : ร้อยละ

จังหวัด	ระดับความคิดเห็น			รวม
	ไม่เห็นด้วย	ไม่แน่ใจ	เห็นด้วย	
สุราษฎร์ธานี	10.0	53.3	36.7	100.0
นครศรีธรรมราช	10.0	35.0	55.0	100.0
สงขลา	2.8	13.9	83.3	100.0
กระบี่	0.0	20.0	80.0	100.0
ยะลา	3.8	7.7	88.5	100.0
รวมทั้งหมด	5.6	26.5	67.9	100.0

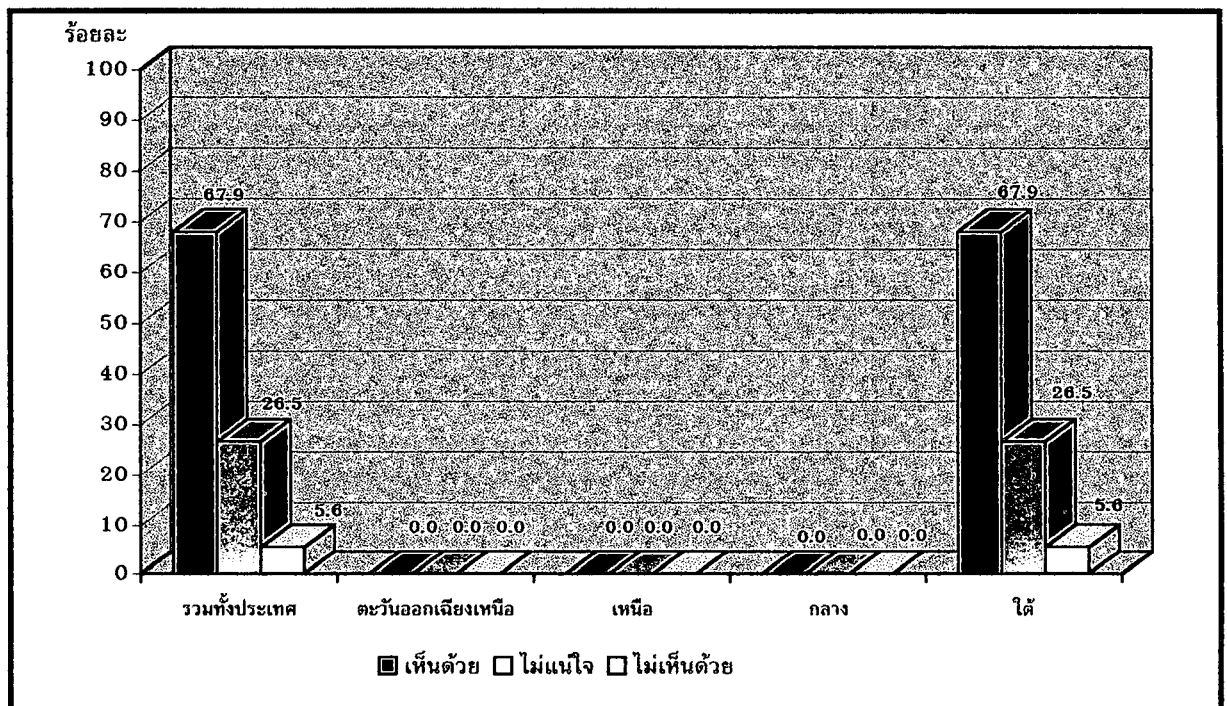

ภาพผนวกที่ 24 ร้อยละของจำนวนผู้ปลูกยางพาราที่มีทัศนคติเกี่ยวกับเรื่อง ในสังคมชนบท
เกษตรกรเป็นผู้นำหลายด้าน เป็นรายภาค

ตารางผนวกที่ 26 ร้อยละของจำนวนผู้ปลูกยางพารา ที่มีทัศนคติเกี่ยวกับเรื่องเกษตรกรแม่
จะมีโอกาสประกอบอาชีพอื่นแต่ก็ยังตั้งใจเป็นเกษตรกร เป็นรายจังหวัด

หน่วย : ร้อยละ

จังหวัด	ระดับความคิดเห็น			รวม
	ไม่เห็นด้วย	ไม่แน่ใจ	เห็นด้วย	
สุราษฎร์ธานี	0.0	20.0	80.0	100.0
นครศรีธรรมราช	10.0	12.5	77.5	100.0
สงขลา	22.2	36.1	41.7	100.0
กระบี่	6.7	20.0	73.3	100.0
ยะลา	7.7	11.5	80.8	100.0
รวมทั้งหมด	9.9	20.3	69.8	100.0

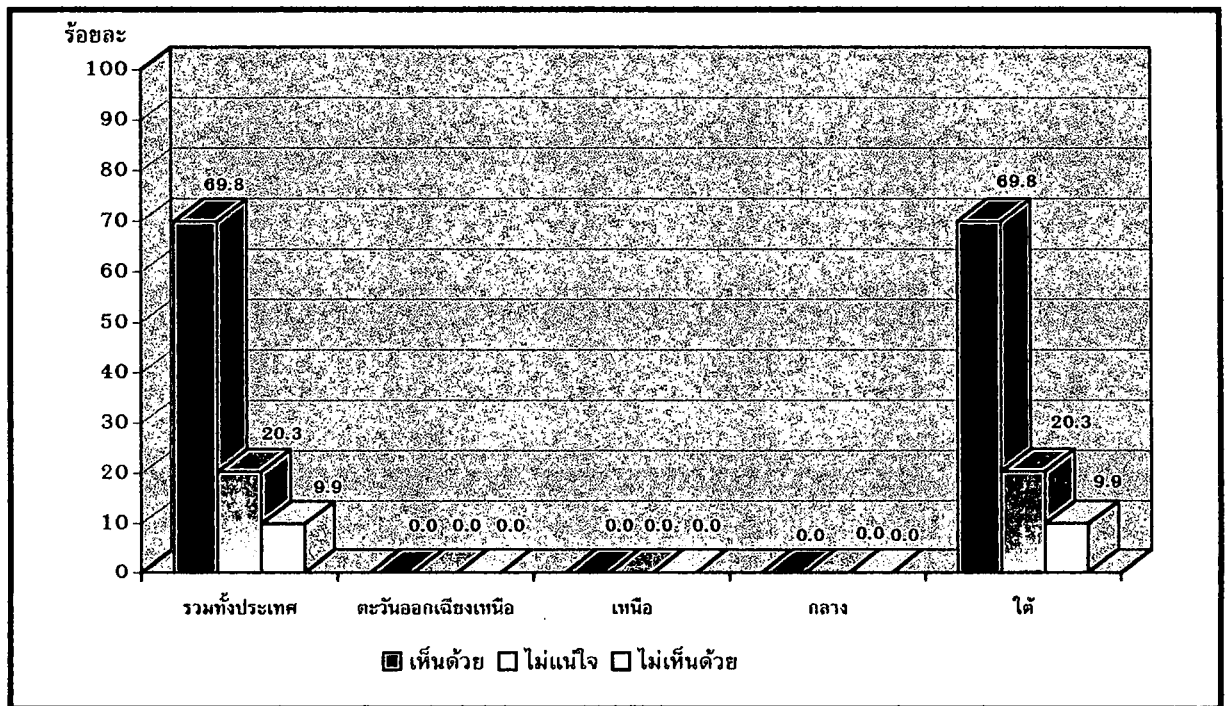

ภาพผนวกที่ 25 ร้อยละของจำนวนผู้ปลูกยางพาราที่มีทัศนคติเกี่ยวกับเรื่อง เกษตรกรแม่จะมี
โอกาสประกอบอาชีพอื่นแต่ก็ยังตั้งใจเป็นเกษตรกร เป็นรายภาค

ตารางผนวกที่ 27 ร้อยละของจำนวนผู้ปลูกยางพารา ที่มีทัศนคติเกี่ยวกับเรื่องเกษตรกร
ต้องได้รับการเพิ่มพูนความรู้ใหม่ๆ อยู่เสมอ เป็นรายจังหวัด

หน่วย : ร้อยละ

จังหวัด	ระดับความคิดเห็น			รวม
	ไม่เห็นด้วย	ไม่แน่ใจ	เห็นด้วย	
สุราษฎร์ธานี	3.3	3.3	93.4	100.0
นครศรีธรรมราช	0.0	0.0	100.0	100.0
สงขลา	5.6	2.8	91.6	100.0
กระบี่	0.0	10.0	90.0	100.0
ยะลา	7.7	3.8	88.5	100.0
รวมทั้งหมด	3.1	3.7	93.2	100.0

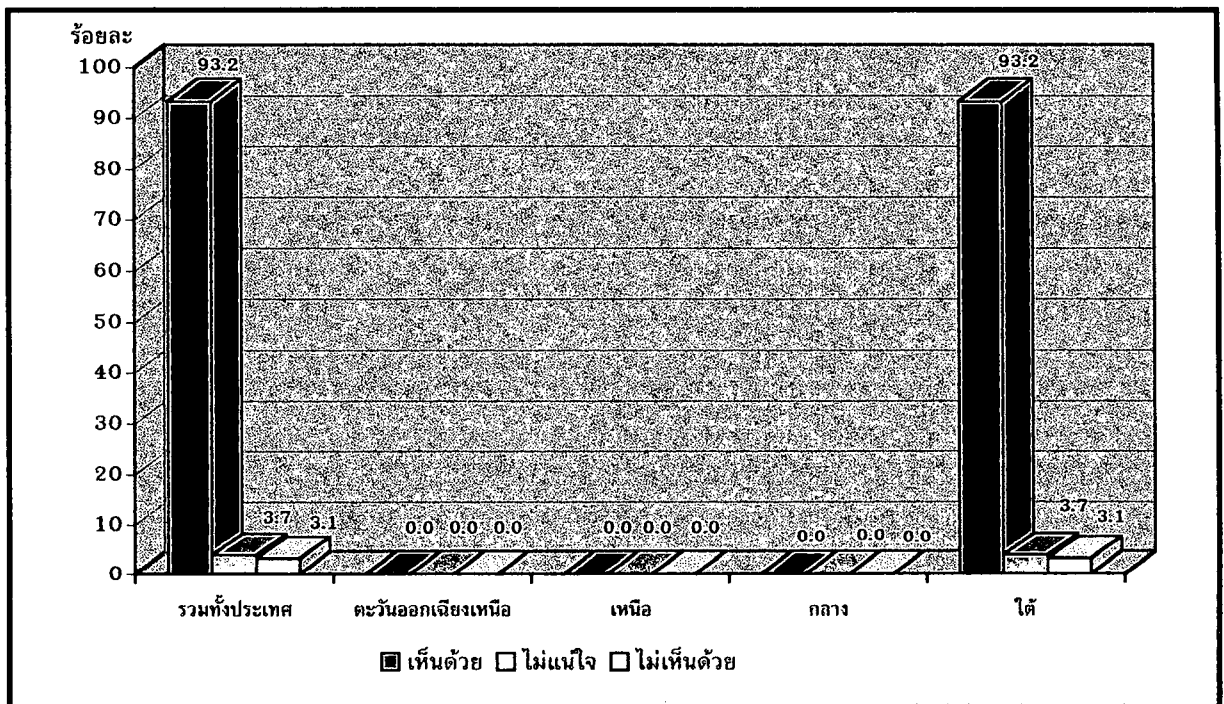

ภาพผนวกที่ 26 ร้อยละของจำนวนผู้ปลูกยางพาราที่มีทัศนคติเกี่ยวกับเรื่อง เกษตรกรต้องได้รับการ
การเพิ่มพูนความรู้ใหม่ๆ อยู่เสมอ เป็นรายภาค

ตารางผนวกที่ 28 ร้อยละของจำนวนผู้ปลูกยางพารา ที่มีทัศนคติเกี่ยวกับเรื่องเกษตรกรรม
โอกาสแลกเปลี่ยนความคิดเห็นกับบุคคลในอาชีพอื่นอยู่เสมอ
เป็นรายจังหวัด

หน่วย : ร้อยละ

จังหวัด	ระดับความคิดเห็น			รวม
	ไม่เห็นด้วย	ไม่แน่ใจ	เห็นด้วย	
สุราษฎร์ธานี	26.7	63.3	10.0	100.0
นครศรีธรรมราช	10.0	52.5	37.5	100.0
สงขลา	0.0	13.9	86.1	100.0
กระบี่	6.7	16.7	76.6	100.0
ยะลา	15.4	26.9	57.7	100.0
รวมทั้งหมด	11.1	35.2	53.7	100.0

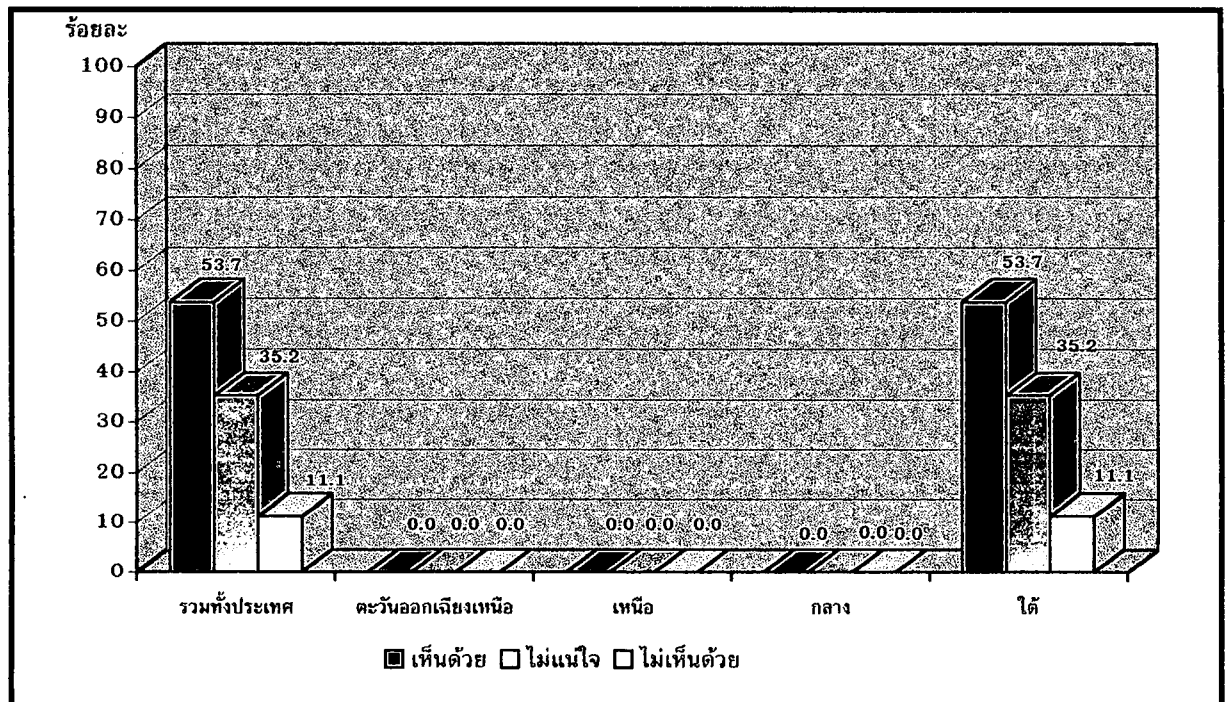

ภาพผนวกที่ 27 ร้อยละของจำนวนผู้ปลูกยางพาราที่มีทัศนคติเกี่ยวกับเรื่อง เกษตรกรรมมีโอกาส
แลกเปลี่ยนความคิดเห็นกับบุคคลในอาชีพอื่นอยู่เสมอ เป็นรายภาค

ตารางผนวกที่ 29 ร้อยละของจำนวนผู้ปลูกยางพารา ที่มีทัศนคติเกี่ยวกับเรื่องกลุ่มบุคคล
 อาชีพอื่นสนใจยอมรับความคิดเห็นของเกษตรกรและต้องการให้เกษตรกร
 เข้าร่วมกิจกรรม เป็นรายจังหวัด

หน่วย : ร้อยละ

จังหวัด	ระดับความคิดเห็น			รวม
	ไม่เห็นด้วย	ไม่แน่ใจ	เห็นด้วย	
สุราษฎร์ธานี	23.3	60.0	16.7	100.0
นครศรีธรรมราช	5.0	72.5	22.5	100.0
สงขลา	0.0	27.8	72.2	100.0
กระบี่	0.0	36.7	63.3	100.0
ยะลา	19.2	50.0	30.8	100.0
รวมทั้งหมด	8.6	50.0	41.4	100

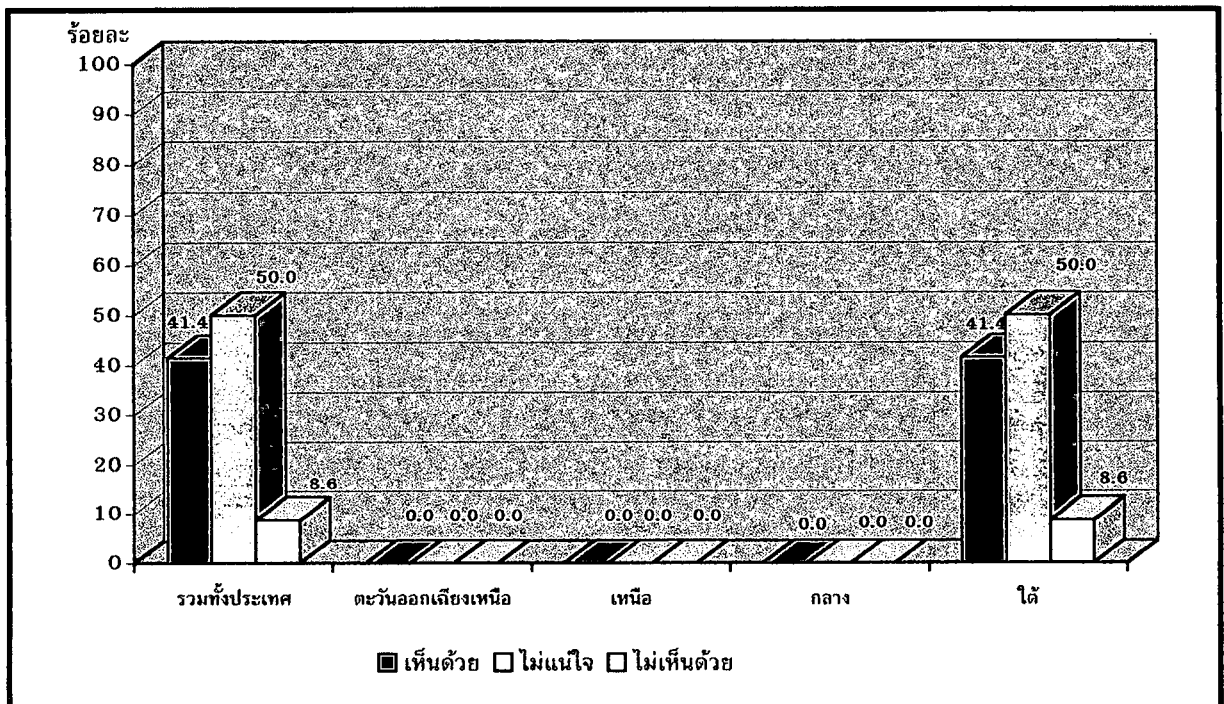

ภาพผนวกที่ 28 ร้อยละของจำนวนผู้ปลูกยางพาราที่มีทัศนคติเกี่ยวกับเรื่อง กลุ่มบุคคลอาชีพอื่น
 สนใจยอมรับความคิดเห็นของเกษตรกรและต้องการให้เกษตรกรเข้าร่วม
 กิจกรรม เป็นรายภาค

ตารางผนวกที่ 30 ร้อยละของจำนวนผู้ปลูกยางพารา ที่มีทัศนคติเกี่ยวกับเรื่องชุมชนให้ความสนใจช่วยเหลือในกิจกรรมต่างๆ ที่เกษตรกรจัดขึ้น เป็นรายจังหวัด

หน่วย : ร้อยละ

จังหวัด	ระดับความคิดเห็น			รวม
	ไม่เห็นด้วย	ไม่แน่ใจ	เห็นด้วย	
สุราษฎร์ธานี	16.7	50.0	33.3	100.0
นครศรีธรรมราช	2.5	50.0	47.5	100.0
สงขลา	2.8	16.7	80.5	100.0
กระบี่	10.0	23.3	66.7	100.0
ยะลา	3.9	7.7	88.4	100.0
รวมทั้งประเทศ	6.8	30.9	62.3	100.0

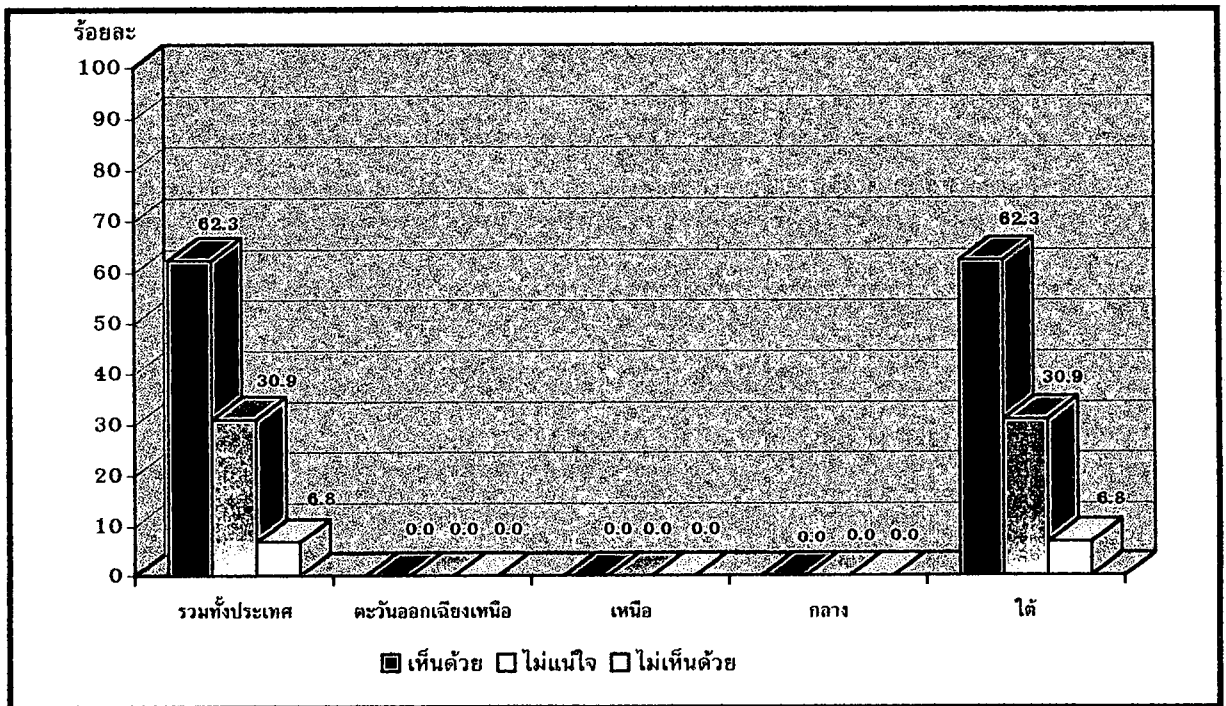

ภาพผนวกที่ 29 ร้อยละของจำนวนผู้ปลูกยางพาราที่มีทัศนคติเกี่ยวกับเรื่อง ชุมชนให้ความสนใจช่วยเหลือในกิจกรรมต่างๆ ที่เกษตรกรจัดขึ้น เป็นรายภาค

ตารางผนวกที่ 31 ร้อยละของจำนวนผู้ปลูกยางพารา ที่มีทัศนคติเกี่ยวกับเรื่องเกษตรกรรม
เป็นงานที่น่าเบื่อหน่าย ช้ำซากจำเจ เป็นรายจังหวัด

หน่วย : ร้อยละ

จังหวัด	ระดับความคิดเห็น			รวม
	เห็นด้วย	ไม่แน่ใจ	ไม่เห็นด้วย	
สุราษฎร์ธานี	16.7	3.3	80.0	100.0
นครศรีธรรมราช	27.5	7.5	65.0	100.0
สงขลา	19.4	5.6	75.0	100.0
กระบี่	10.0	6.7	83.3	100.0
ยะลา	34.6	0.0	65.4	100.0
รวมทั้งหมด	21.6	4.9	73.5	100.0

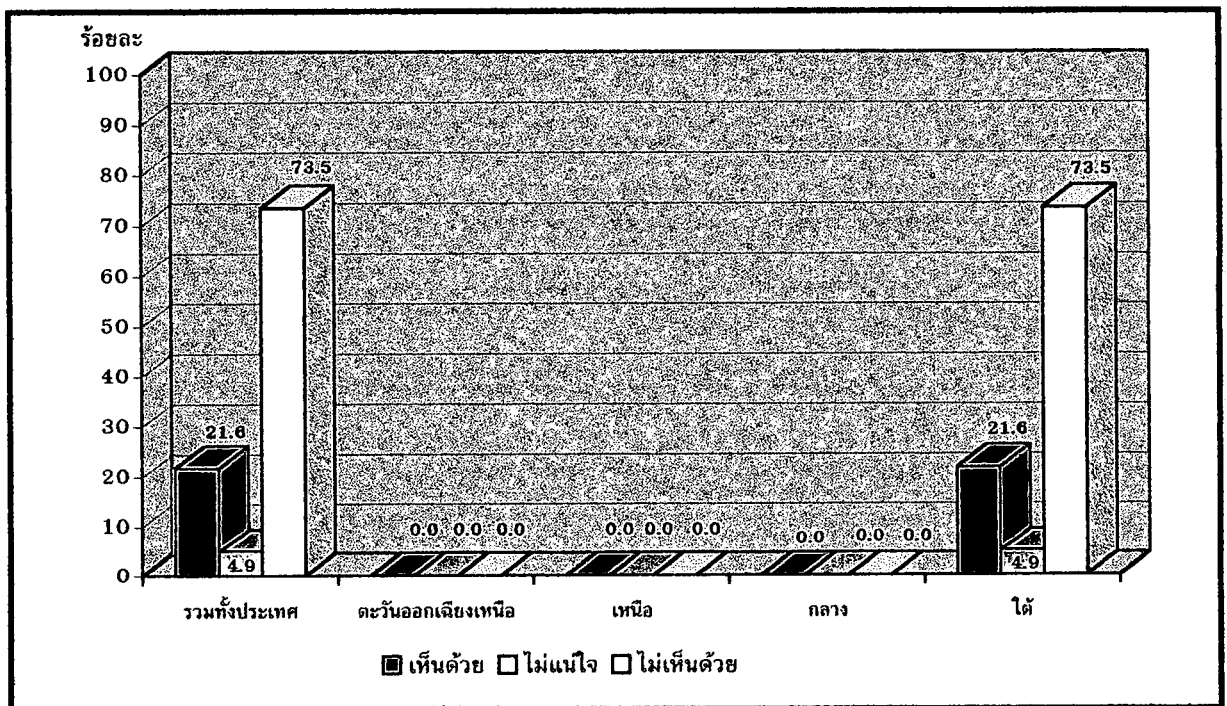

ภาพผนวกที่ 30 ร้อยละของจำนวนผู้ปลูกยางพาราที่มีทัศนคติเกี่ยวกับเรื่อง เกษตรกรรมเป็นงาน
ที่น่าเบื่อหน่าย ช้ำซากจำเจ เป็นรายภาค

ตารางผนวกที่ 32 ร้อยละของจำนวนผู้ปลูกยางพารา ที่มีทัศนคติเกี่ยวกับเรื่อง ผู้ประกอบอาชีพ
เกษตรกรมักไม่มีโอกาสยกฐานะทางเศรษฐกิจของตนเองให้สูงขึ้น
เป็นรายจังหวัด

หน่วย : ร้อยละ

จังหวัด	ระดับความคิดเห็น			รวม
	เห็นด้วย	ไม่แน่ใจ	ไม่เห็นด้วย	
สุราษฎร์ธานี	10.0	10.0	80.0	100.0
นครศรีธรรมราช	27.5	27.5	45.0	100.0
สงขลา	52.8	8.3	38.9	100.0
กระบี่	40.0	13.3	46.7	100.0
ยะลา	38.5	7.7	53.8	100.0
รวมทั้งหมด	34.0	14.2	51.8	100.0

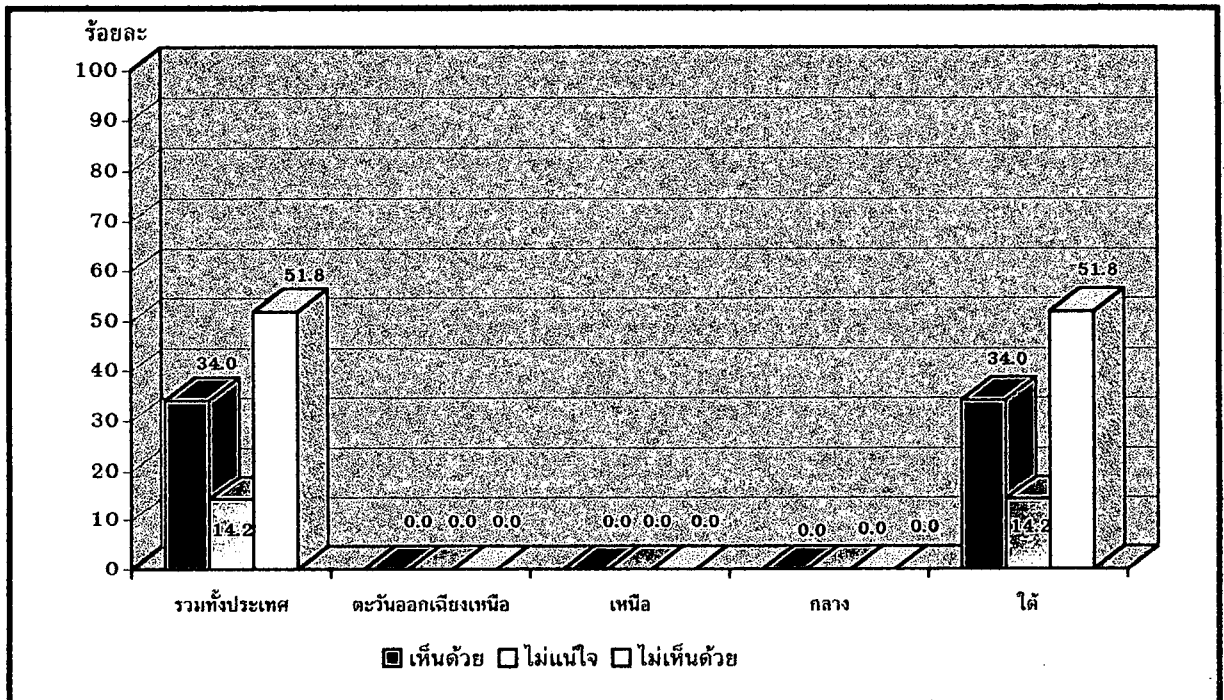

ภาพผนวกที่ 31 ร้อยละของจำนวนผู้ปลูกยางพาราที่มีทัศนคติเกี่ยวกับเรื่อง ผู้ประกอบอาชีพ
เกษตรกรมักไม่มีโอกาสยกฐานะทางเศรษฐกิจของตนเองให้สูงขึ้น
เป็นรายภาค

ตารางผนวกที่ 33 ร้อยละของจำนวนผู้ปลูกยางพาราที่มีทัศนคติเกี่ยวกับเรื่องคนที่ประกอบอาชีพ
เกษตรกรรมเพราะไม่สามารถไปประกอบอาชีพอื่นได้ เป็นรายจังหวัด

หน่วย : ร้อยละ

จังหวัด	ระดับความคิดเห็น			รวม
	เห็นด้วย	ไม่แน่ใจ	ไม่เห็นด้วย	
สุราษฎร์ธานี	26.7	16.7	56.6	100.0
นครศรีธรรมราช	30.0	30.0	40.0	100.0
สงขลา	19.4	5.6	75.0	100.0
กระบี่	10.0	13.3	76.7	100.0
ยะลา	19.2	7.7	73.1	100.0
รวมทั้งหมด	21.6	15.4	63.0	100.0

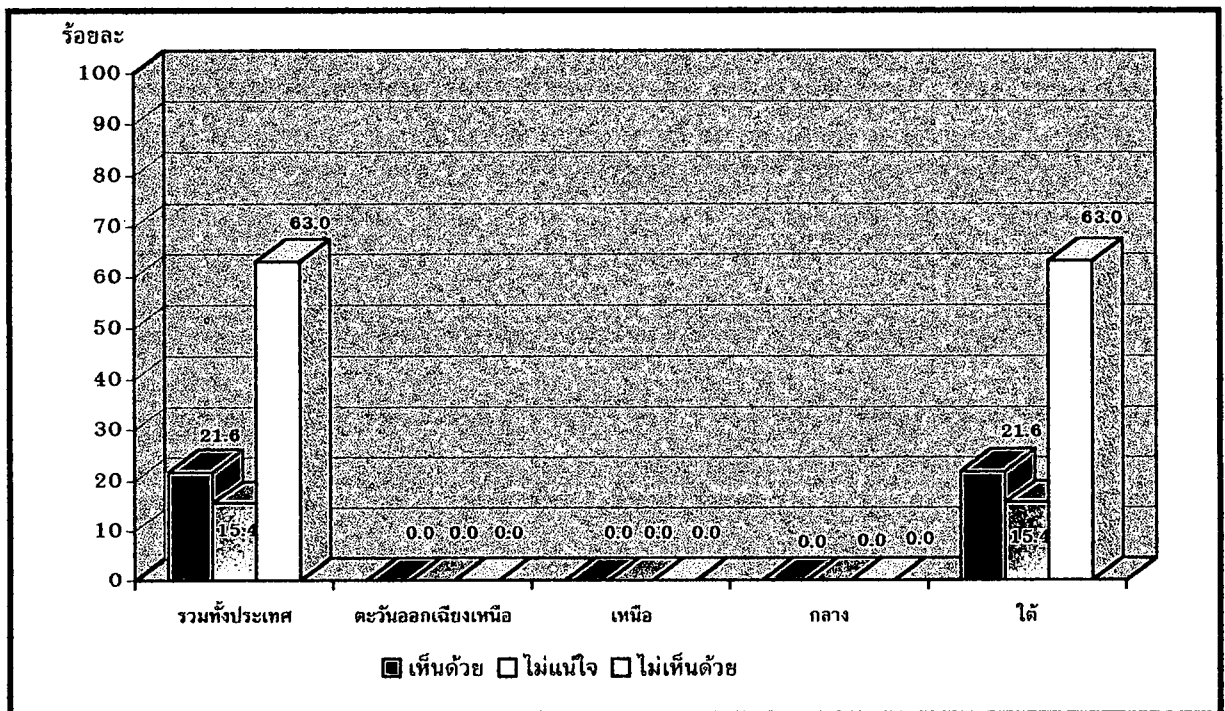

ภาพผนวกที่ 32 ร้อยละของจำนวนผู้ปลูกยางพาราที่มีทัศนคติเกี่ยวกับเรื่อง คนที่ประกอบอาชีพ
เกษตรกรรมเพราะไม่สามารถไปประกอบอาชีพอื่นได้ เป็นรายภาค

ตารางผนวกที่ 34 ร้อยละของจำนวนผู้ปลูกยางพารา ที่มีทัศนคติเกี่ยวกับเรื่อง มีการเคลื่อนย้าย แรงงานภาคการเกษตรไปสู่ภาคอุตสาหกรรมมากขึ้นซึ่งจะทำให้มีการใช้ แรงงานเต็มความสามารถมากขึ้น จำนวนคนว่างงานตามฤดูกาลลดน้อยลง เป็นรายจังหวัด

หน่วย : ร้อยละ

จังหวัด	ระดับความคิดเห็น			รวม
	ไม่เห็นด้วย	ไม่แน่ใจ	เห็นด้วย	
สุราษฎร์ธานี	3.3	6.7	90.0	100.0
นครศรีธรรมราช	0.0	12.5	87.5	100.0
สงขลา	44.4	13.9	41.7	100.0
กระบี่	26.7	53.3	20.0	100.0
ยะลา	42.3	7.7	50.0	100.0
รวมทั้งหมด	22.2	18.5	59.3	100.0

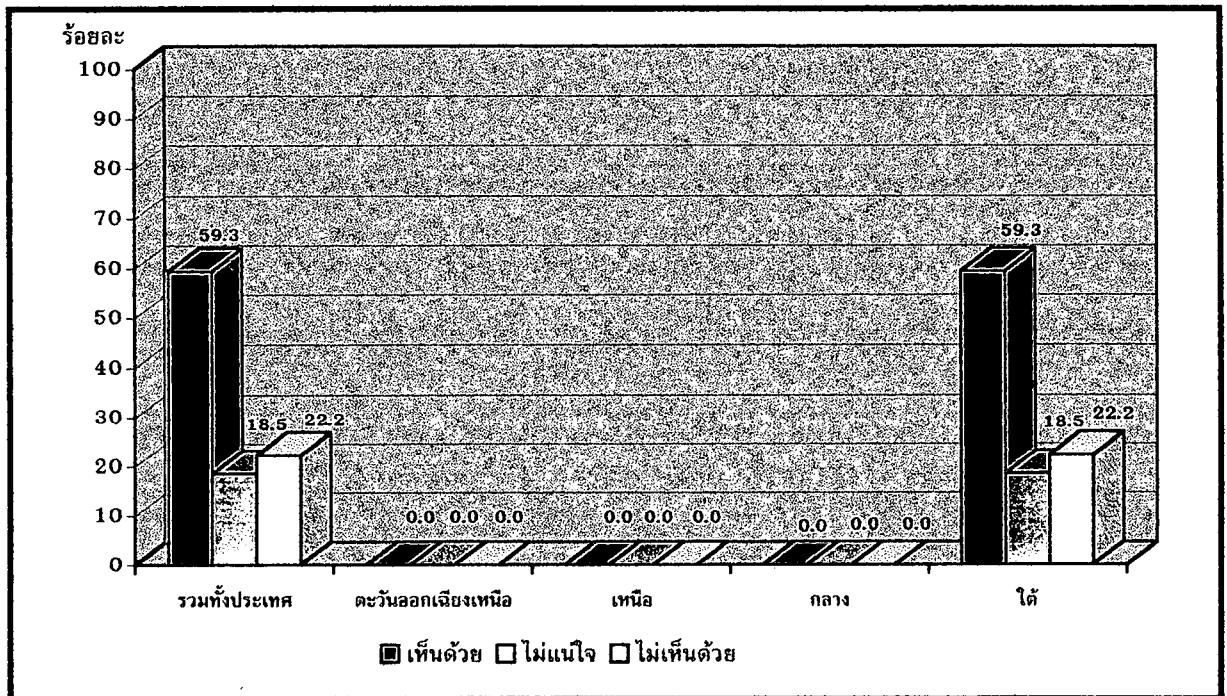

ภาพผนวกที่ 33 ร้อยละของจำนวนผู้ปลูกยางพาราที่มีทัศนคติเกี่ยวกับเรื่อง มีการเคลื่อนย้าย แรงงานภาคการเกษตรไปสู่ภาคอุตสาหกรรมมากขึ้นซึ่งจะทำให้มีการใช้ แรงงานเต็มความสามารถมากขึ้น จำนวนคนว่างงานตามฤดูกาลลดน้อยลง เป็นรายภาค

**ตารางผนวกที่ 35 ร้อยละของจำนวนผู้ปลูกอ้อยโรงงาน ที่มีทัศนคติเกี่ยวกับเรื่องอาชีพ
เกษตรกรเป็นอาชีพที่มีเกียรติ เป็นรายจังหวัด**

หน่วย : ร้อยละ

จังหวัด	ระดับความคิดเห็น			รวม
	ไม่เห็นด้วย	ไม่แน่ใจ	เห็นด้วย	
อุดรธานี	41.7	0.0	58.3	100.0
ชัยภูมิ	12.5	0.0	87.5	100.0
นครสวรรค์	25.0	8.3	66.7	100.0
กำแพงเพชร	25.0	33.3	41.7	100.0
สุพรรณบุรี	25.0	8.3	66.7	100.0
กาญจนบุรี	25.0	6.3	68.7	100.0
รวมทั้งหมด	26.4	9.7	63.9	100.0

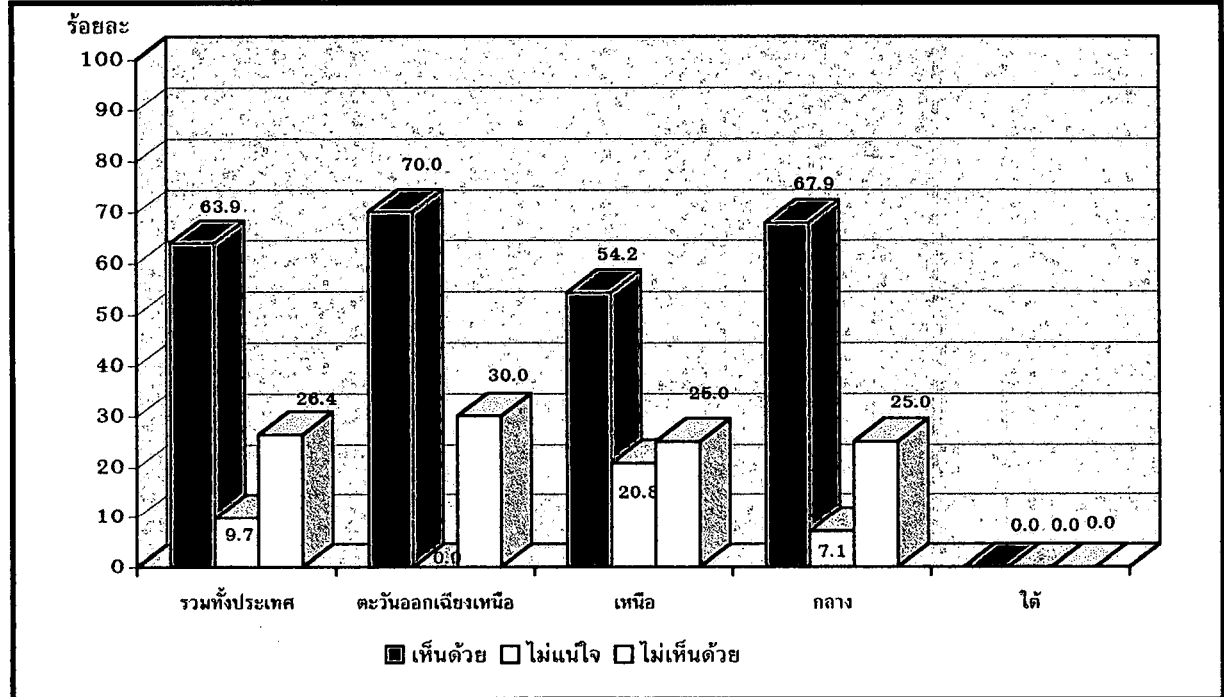

**ภาพผนวกที่ 34 ร้อยละของจำนวนผู้ปลูกอ้อยโรงงานที่มีทัศนคติเกี่ยวกับเรื่อง อาชีพเกษตรกร
เป็นอาชีพที่มีเกียรติ เป็นรายภาค**

ตารางผนวกที่ 36 ร้อยละของจำนวนผู้ปลูกอ้อยโรงงาน ที่มีทัศนคติเกี่ยวกับเรื่องในสังคม
ชนบท เกษตรกรเป็นผู้นำหลายด้าน เป็นรายจังหวัด

หน่วย : ร้อยละ

จังหวัด	ระดับความคิดเห็น			รวม
	ไม่เห็นด้วย	ไม่แน่ใจ	เห็นด้วย	
อุดรธานี	25.0	0.0	75.0	100.0
ชัยภูมิ	0.0	12.5	87.5	100.0
นครสวรรค์	8.3	0.0	91.7	100.0
กำแพงเพชร	25.0	41.7	33.3	100.0
สุพรรณบุรี	25.0	25.0	50.0	100.0
กาญจนบุรี	25.0	12.5	62.5	100.0
รวมทั้งหมด	19.4	15.3	65.3	100.0

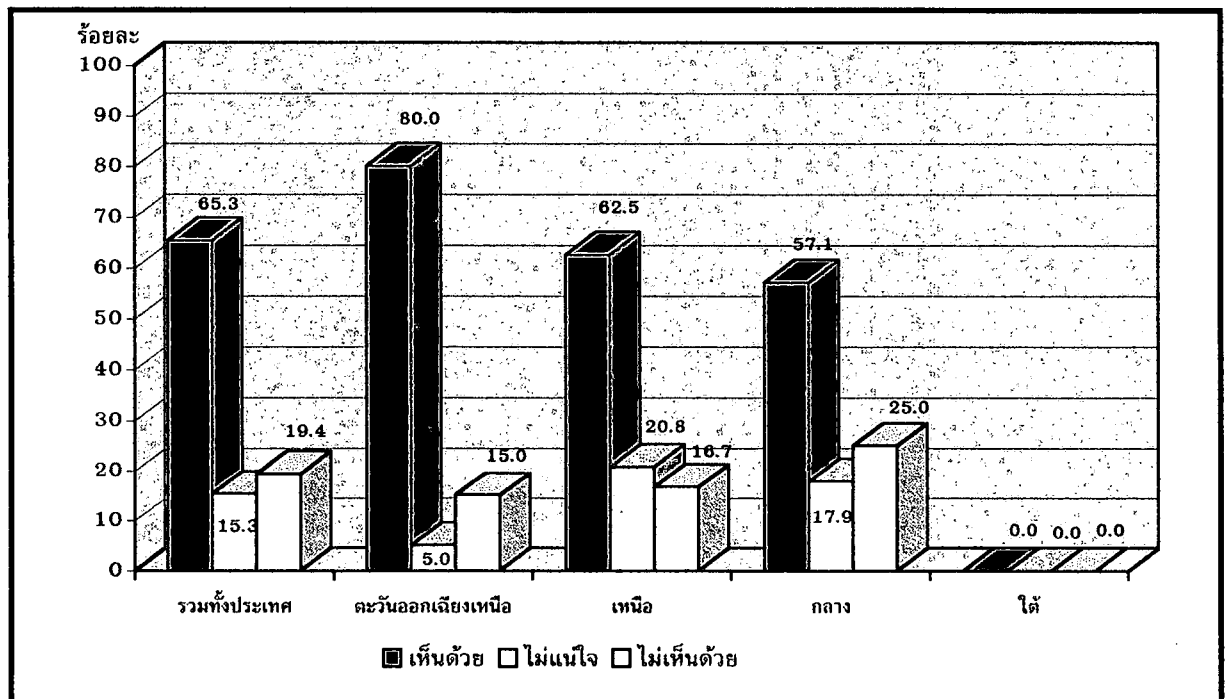

ภาพผนวกที่ 35 ร้อยละของจำนวนผู้ปลูกอ้อยโรงงานที่มีทัศนคติเกี่ยวกับเรื่อง ในสังคมชนบท
เกษตรกรเป็นผู้นำหลายด้าน เป็นรายภาค

ตารางผนวกที่ 37 ร้อยละของจำนวนผู้ปลูกอ้อยโรงงาน ที่มีทัศนคติเกี่ยวกับเรื่องเกษตรกร
แม้จะมีโอกาสประกอบอาชีพอื่นแต่ก็ยังตั้งใจเป็นเกษตรกร เป็นรายจังหวัด

หน่วย : ร้อยละ

จังหวัด	ระดับความคิดเห็น			รวม
	ไม่เห็นด้วย	ไม่แน่ใจ	เห็นด้วย	
อุดรธานี	0.0	16.7	83.3	100.0
ชัยภูมิ	12.5	12.5	75.0	100.0
นครสวรรค์	50.0	8.3	41.7	100.0
กำแพงเพชร	25.0	16.7	58.3	100.0
สุพรรณบุรี	8.3	0.0	91.7	100.0
กาญจนบุรี	31.3	6.2	62.5	100.0
รวมทั้งหมด	22.2	9.7	68.1	100.0

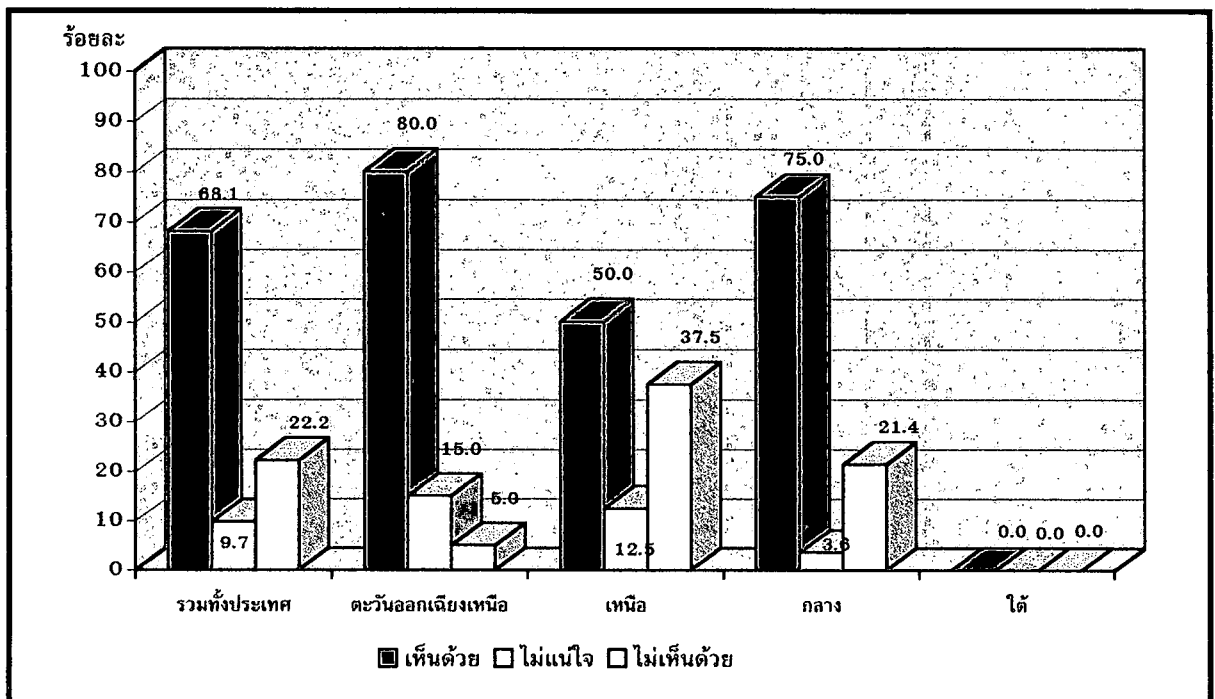

ภาพผนวกที่ 36 ร้อยละของจำนวนผู้ปลูกอ้อยโรงงานที่มีทัศนคติเกี่ยวกับเรื่อง เกษตรกรแม้จะมี
โอกาสประกอบอาชีพอื่น แต่ก็ยังตั้งใจเป็นเกษตรกร เป็นรายภาค

ตารางผนวกที่ 38 ร้อยละของจำนวนผู้ปลูกอ้อยโรงงาน ที่มีทัศนคติเกี่ยวกับเรื่องเกษตรกร
ต้องได้รับการเพิ่มพูนความรู้ใหม่ๆ อยู่เสมอ เป็นรายจังหวัด

หน่วย : ร้อยละ

จังหวัด	ระดับความคิดเห็น			รวม
	ไม่เห็นด้วย	ไม่แน่ใจ	เห็นด้วย	
อุดรธานี	0.0	0	100.0	100.0
ชัยภูมิ	0.0	0	100.0	100.0
นครสวรรค์	0.0	0	100.0	100.0
กำแพงเพชร	0.0	0	100.0	100.0
สุพรรณบุรี	0.0	0	100.0	100.0
กาญจนบุรี	0.0	0	100.0	100.0
รวมทั้งหมด	0.0	0.0	100.0	100.0

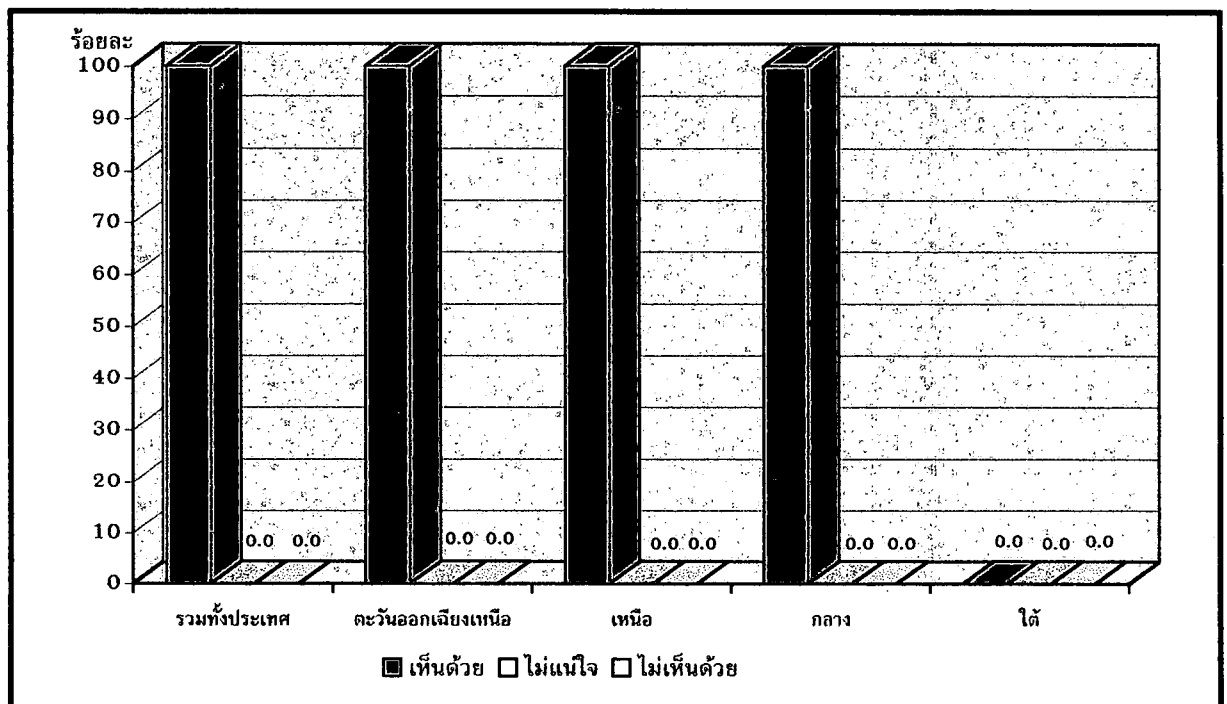

ภาพผนวกที่ 37 ร้อยละของจำนวนผู้ปลูกอ้อยโรงงานที่มีทัศนคติเกี่ยวกับเรื่อง เกษตรกรต้อง
ได้รับการเพิ่มพูนความรู้ใหม่ๆ อยู่เสมอ เป็นรายภาค

ตารางผนวกที่ 39 ร้อยละของจำนวนผู้ปลูกอ้อยโรงงาน ที่มีทัศนคติเกี่ยวกับเรื่องเกษตรกร
มีโอกาสแลกเปลี่ยนความคิดเห็นกับบุคคลในอาชีพอื่นอยู่เสมอ
เป็นรายจังหวัด

หน่วย : ร้อยละ

จังหวัด	ระดับความคิดเห็น			รวม
	ไม่เห็นด้วย	ไม่แน่ใจ	เห็นด้วย	
อุดรธานี	0.0	8.3	91.7	100.0
ชัยภูมิ	0.0	0.0	100.0	100.0
นครสวรรค์	25.0	8.3	66.7	100.0
กำแพงเพชร	8.3	25.0	66.7	100.0
สุพรรณบุรี	8.3	16.7	75.0	100.0
กาญจนบุรี	0.0	12.5	87.5	100.0
รวมทั้งหมด	6.9	12.5	80.6	100.0

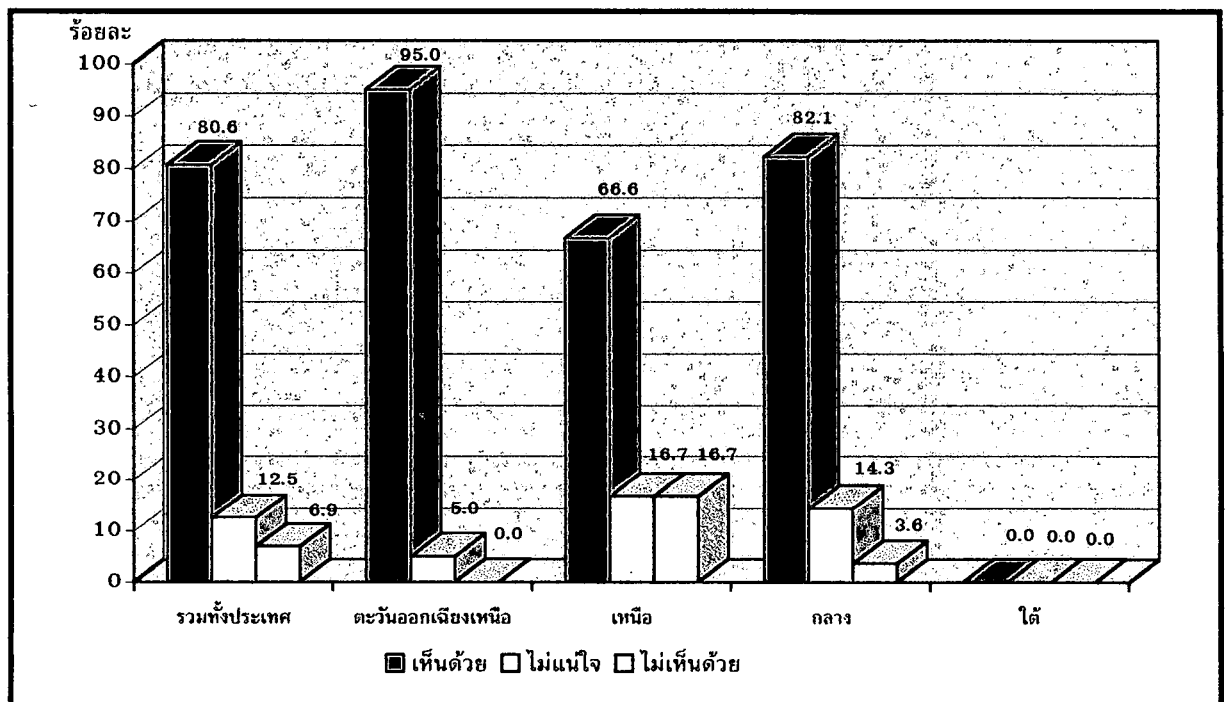

ภาพผนวกที่ 38 ร้อยละของจำนวนผู้ปลูกอ้อยโรงงานที่มีทัศนคติเกี่ยวกับเรื่อง เกษตรกรมีโอกาส
แลกเปลี่ยนความคิดเห็นกับบุคคลในอาชีพอื่นอยู่เสมอ เป็นรายภาค

ตารางผนวกที่ 40 ร้อยละของจำนวนผู้ปลูกอ้อยโรงงาน ที่มีทัศนคติเกี่ยวกับเรื่องกลุ่มบุคคล อาชีพอื่นสนใจยอมรับความคิดเห็นของเกษตรกรและต้องการให้เกษตรกร เข้าร่วมกิจกรรม เป็นรายจังหวัด

หน่วย : ร้อยละ

จังหวัด	ระดับความคิดเห็น			รวม
	ไม่เห็นด้วย	ไม่แน่ใจ	เห็นด้วย	
อุดรธานี	8.3	0.0	91.7	100.0
ชัยภูมิ	12.5	12.5	75.0	100.0
นครสวรรค์	33.3	16.7	50.0	100.0
กำแพงเพชร	33.3	41.7	25.0	100.0
สุพรรณบุรี	33.3	50.0	16.7	100.0
กาญจนบุรี	25.0	37.5	37.5	100.0
รวมทั้งหมด	25.0	27.8	47.2	100.0

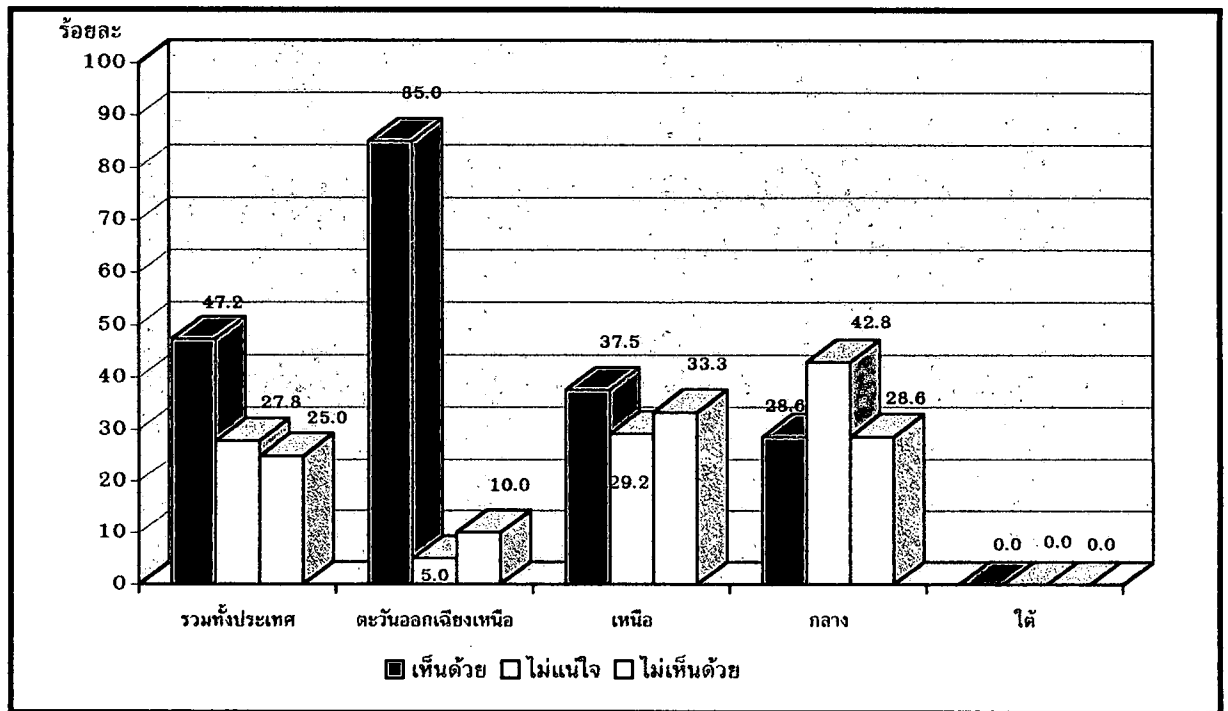

ภาพผนวกที่ 39 ร้อยละของจำนวนผู้ปลูกอ้อยโรงงานที่มีทัศนคติเกี่ยวกับเรื่อง กลุ่มบุคคลอาชีพอื่นสนใจยอมรับความคิดเห็นของเกษตรกรและต้องการให้เกษตรกรเข้าร่วม กิจกรรม เป็นรายภาค

ตารางผนวกที่ 41 ร้อยละของจำนวนผู้ปลูกอ้อยโรงงาน ที่มีทัศนคติเกี่ยวกับเรื่องชุมชนให้
ความสนใจช่วยเหลือในกิจกรรมต่างๆ ที่เกษตรกรจัดขึ้น เป็นรายจังหวัด

หน่วย : ร้อยละ

จังหวัด	ระดับความคิดเห็น			รวม
	ไม่เห็นด้วย	ไม่แน่ใจ	เห็นด้วย	
อุดรธานี	16.7	8.3	75.0	100.0
ชัยภูมิ	0.0	0.0	100.0	100.0
นครสวรรค์	16.7	25.0	58.3	100.0
กำแพงเพชร	8.3	16.7	75.0	100.0
สุพรรณบุรี	8.3	33.3	58.4	100.0
กาญจนบุรี	18.8	12.5	68.7	100.0
รวมทั้งหมด	12.5	16.7	70.8	100.0

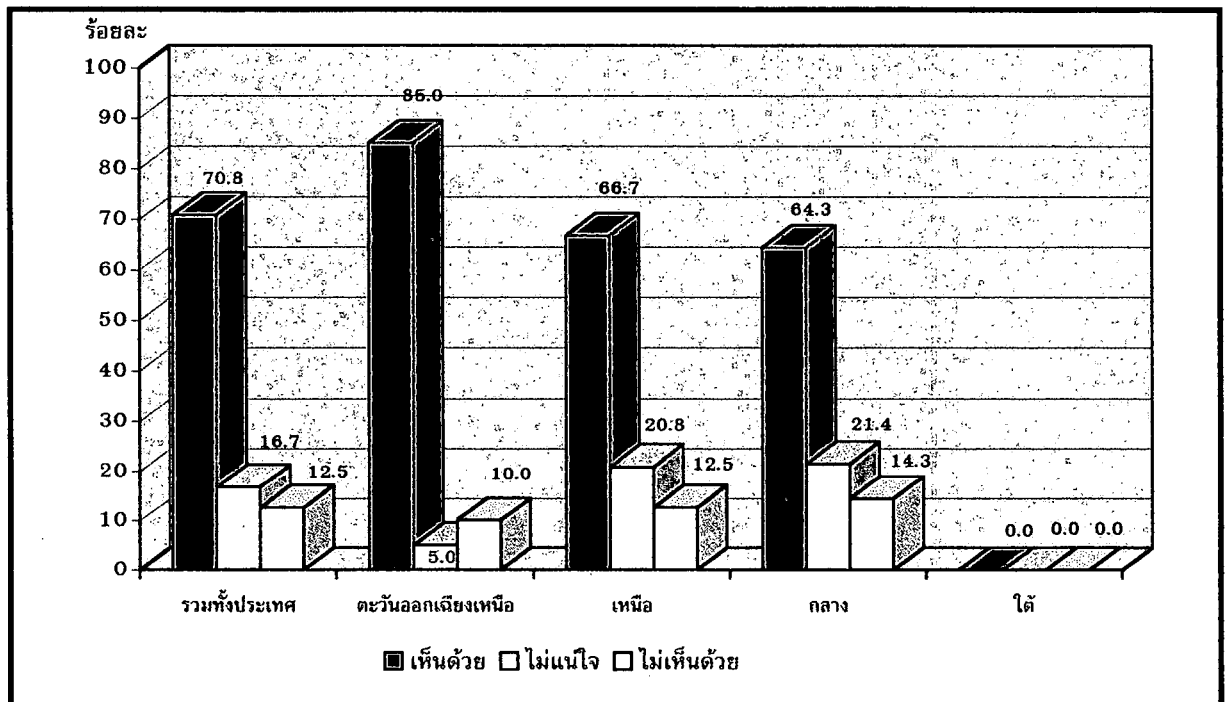

ภาพผนวกที่ 40 ร้อยละของจำนวนผู้ปลูกอ้อยโรงงานที่มีทัศนคติเกี่ยวกับเรื่อง ชุมชนให้ความ
สนใจช่วยเหลือในกิจกรรมต่างๆ ที่เกษตรกรจัดขึ้น เป็นรายภาค

ตารางผนวกที่ 42 ร้อยละของจำนวนผู้ปลูกอ้อยโรงงาน ที่มีทัศนคติเกี่ยวกับเรื่องเกษตรกรรม
เป็นงานที่น่าเบื่อหน่าย ช้ำซากจำเจ เป็นรายจังหวัด

หน่วย : ร้อยละ

จังหวัด	ระดับความคิดเห็น			รวม
	เห็นด้วย	ไม่แน่ใจ	ไม่เห็นด้วย	
อุดรธานี	58.3	0.0	41.7	100.0
ชัยภูมิ	37.5	0.0	62.5	100.0
นครสวรรค์	66.7	0.0	33.3	100.0
กำแพงเพชร	83.3	0.0	16.7	100.0
สุพรรณบุรี	83.4	8.3	8.3	100.0
กาญจนบุรี	56.2	6.3	37.5	100.0
รวมทั้งหมด	65.3	2.8	31.9	100.0

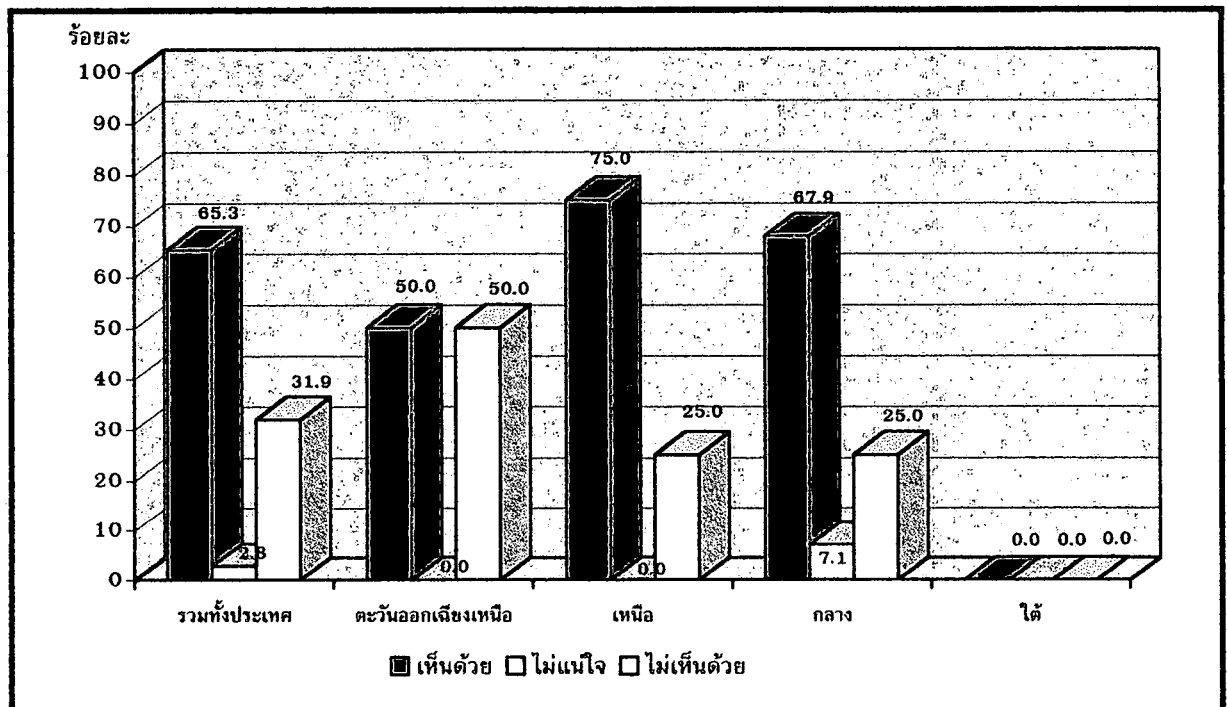

ภาพผนวกที่ 41 ร้อยละของจำนวนผู้ปลูกอ้อยโรงงานที่มีทัศนคติเกี่ยวกับเรื่อง เกษตรกรรม
เป็นงานที่น่าเบื่อหน่าย ช้ำซากจำเจ เป็นรายภาค

ตารางผนวกที่ 43 ร้อยละของจำนวนผู้ปลูกอ้อยโรงงาน ที่มีทัศนคติเกี่ยวกับเรื่องผู้ประกอบการอาชีพ
เกษตรกรมากกว่าไม่มีโอกาสยกฐานะทางเศรษฐกิจของตนเองให้สูงขึ้น
เป็นรายจังหวัด

หน่วย : ร้อยละ

จังหวัด	ระดับความคิดเห็น			รวม
	เห็นด้วย	ไม่แน่ใจ	ไม่เห็นด้วย	
อุดรธานี	25.0	0.0	75.0	100.0
ชัยภูมิ	50.0	0.0	50.0	100.0
นครสวรรค์	58.3	0.0	41.7	100.0
กำแพงเพชร	50.0	16.7	33.3	100.0
สุพรรณบุรี	75.0	0.0	25.0	100.0
กาญจนบุรี	56.2	0.0	43.8	100.0
รวมทั้งหมด	52.8	2.8	44.4	100.0

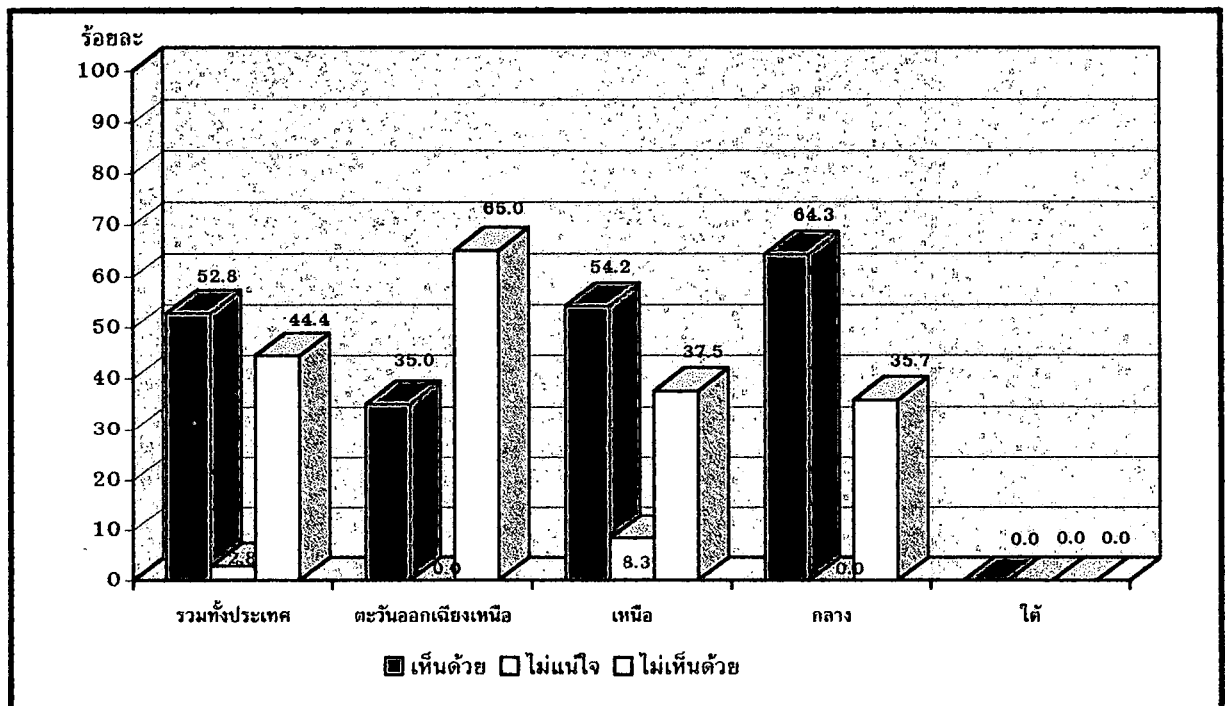

ภาพผนวกที่ 42 ร้อยละของจำนวนผู้ปลูกอ้อยโรงงานที่มีทัศนคติเกี่ยวกับเรื่อง ผู้ที่ประกอบอาชีพ
เกษตรกรมากกว่าไม่มีโอกาสยกฐานะทางเศรษฐกิจของตนเองให้สูงขึ้น
เป็นรายภาค

ตารางผนวกที่ 44 ร้อยละของจำนวนผู้ปลูกอ้อยโรงงาน ที่มีทัศนคติเกี่ยวกับเรื่องคนที่ประกอบอาชีพเกษตรกรรมเพราะไม่สามารถไปประกอบอาชีพอื่นได้ เป็นรายจังหวัด

หน่วย : ร้อยละ

จังหวัด	ระดับความคิดเห็น			รวม
	เห็นด้วย	ไม่แน่ใจ	ไม่เห็นด้วย	
อุดรธานี	41.7	0.0	58.3	100.0
ชัยภูมิ	50.0	0.0	50.0	100.0
นครสวรรค์	33.3	16.7	50.0	100.0
กำแพงเพชร	50.0	8.3	41.7	100.0
สุพรรณบุรี	66.7	0.0	33.3	100.0
กาญจนบุรี	62.5	0.0	37.5	100.0
รวมทั้งหมด	51.4	4.2	44.4	100.0

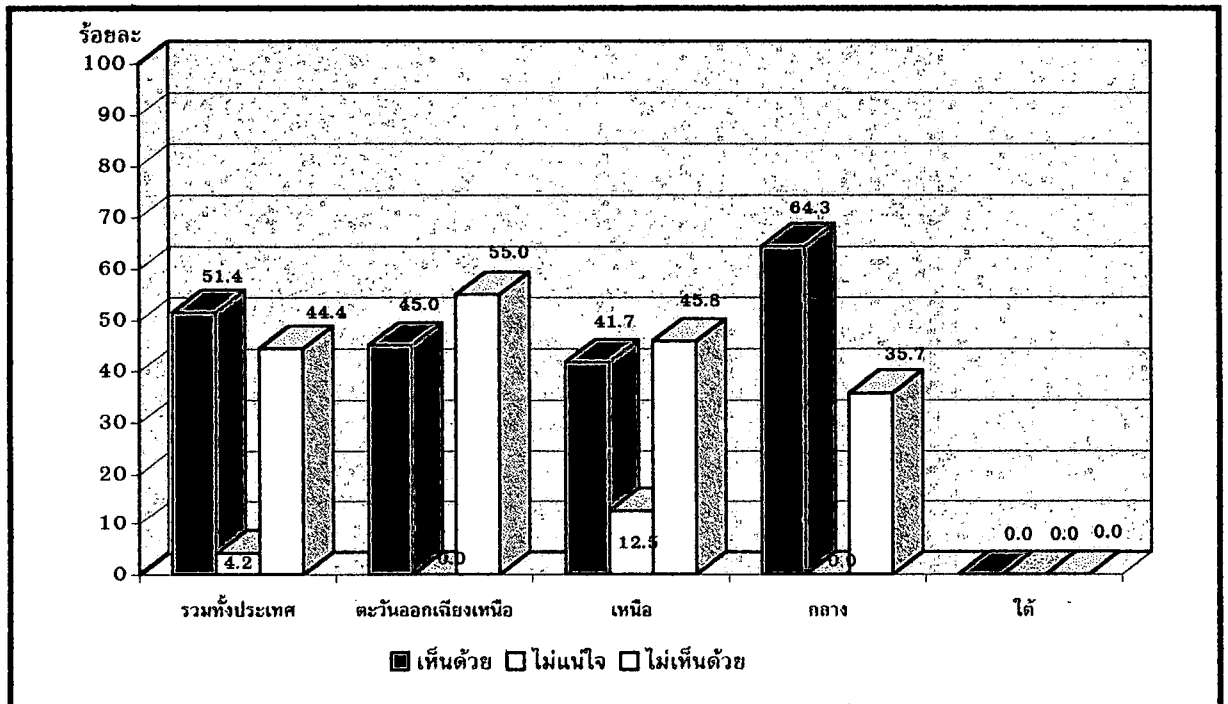

ภาพผนวกที่ 43 ร้อยละของจำนวนผู้ปลูกอ้อยโรงงานที่มีทัศนคติเกี่ยวกับเรื่อง คนที่ประกอบอาชีพเกษตรกรรมเพราะไม่สามารถไปประกอบอาชีพอื่นได้ เป็นรายภาค

ตารางผนวกที่ 45 ร้อยละของจำนวนผู้ปลูกอ้อยโรงงาน ที่มีทัศนคติเกี่ยวกับเรื่อง มีการเคลื่อนย้ายแรงงานภาคการเกษตรไปสู่ภาคอุตสาหกรรมมากขึ้นซึ่งจะทำให้มีการใช้แรงงานเต็มความสามารถมากขึ้น จำนวนคนว่างงานตามฤดูกาล ลดน้อยลง เป็นรายจังหวัด

หน่วย : ร้อยละ

จังหวัด	ระดับความคิดเห็น			รวม
	ไม่เห็นด้วย	ไม่แน่ใจ	เห็นด้วย	
อุดรธานี	0.0	0.0	100.0	100.0
ชัยภูมิ	0.0	0.0	100.0	100.0
นครสวรรค์	16.7	0.0	83.3	100.0
กำแพงเพชร	25.0	0.0	75.0	100.0
สุพรรณบุรี	0.0	16.7	83.3	100.0
กาญจนบุรี	18.8	12.5	68.7	100.0
รวมทั้งหมด	11.1	5.6	83.3	100.0

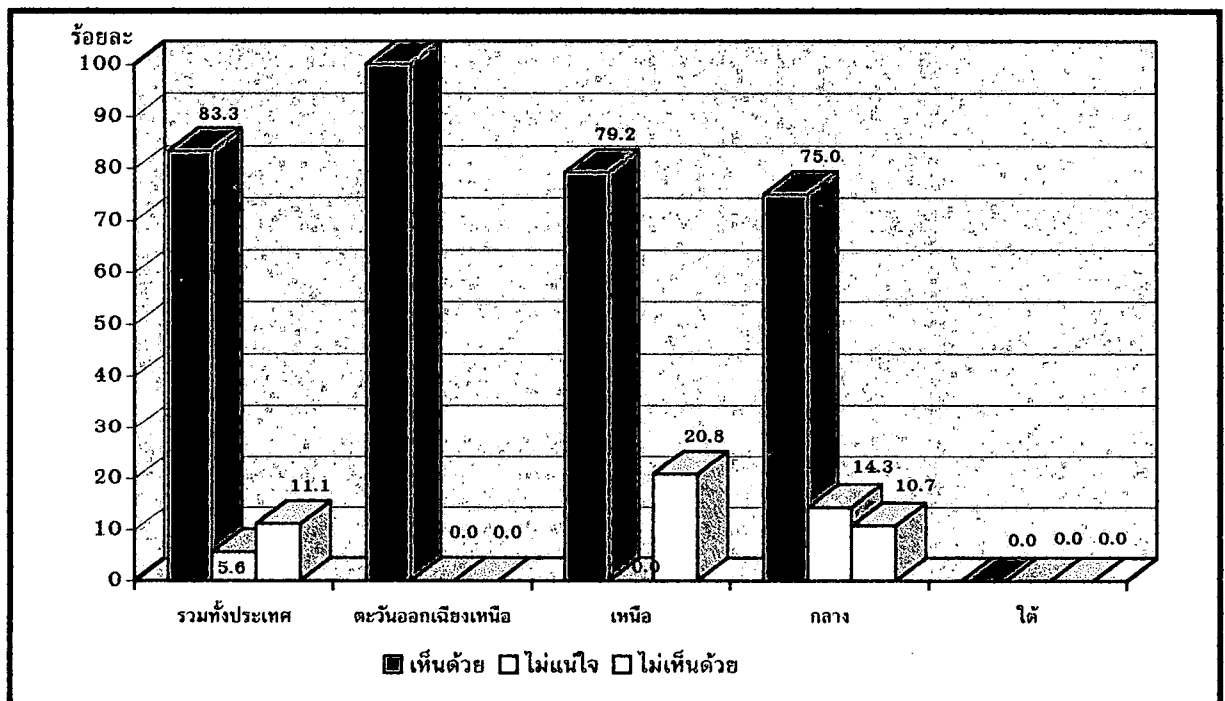

ภาพผนวกที่ 44 ร้อยละของจำนวนผู้ปลูกอ้อยโรงงานที่มีทัศนคติเกี่ยวกับเรื่อง มีการเคลื่อนย้ายแรงงานภาคการเกษตรไปสู่ภาคอุตสาหกรรมมากขึ้นซึ่งจะทำให้มีการใช้แรงงานเต็มความสามารถมากขึ้น จำนวนคนว่างงานตามฤดูกาล ลดน้อยลง เป็นรายภาค