

รายงานผลการติดตามการดำเนินงาน แผนงานยุทธศาสตร์เสริมสร้างพลังทางสังคม

โครงการอันเนื่องมาจากพระราชดำริ
และโครงการที่ประยุกต์ใช้หลักปรัชญาเศรษฐกิจพอเพียง

ไตรมาสที่ ๔

ตั้งแต่เดือน ตุลาคม ๒๕๖๔ ถึงเดือน กันยายน ๒๕๖๕

ประจำปีงบประมาณ ๒๕๖๕

ศูนย์ประสานงานโครงการอันเนื่องมาจากพระราชดำริ

ศูนย์ประเมินผล สำนักงานเศรษฐกิจการเกษตร

กระทรวงเกษตรและสหกรณ์

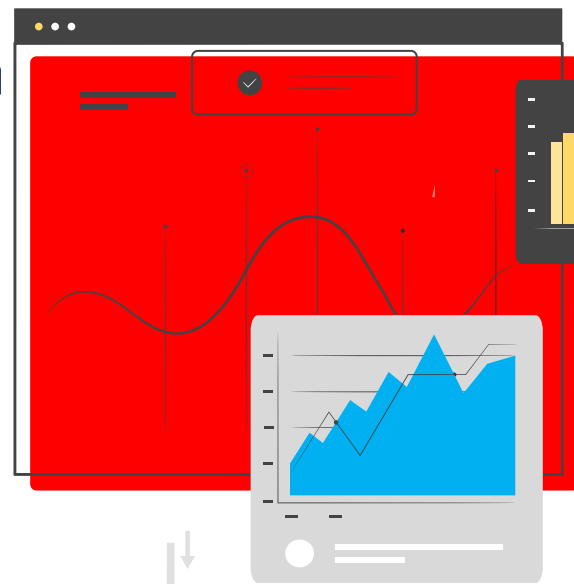

รายงานการติดตามผลการดำเนินงานแผนงานยุทธศาสตร์เสริมสร้างพลังทางสังคม
โครงการอันเนื่องมาจากพระราชดำริ และโครงการที่มีการประยุกต์ใช้หลักปรัชญาของเศรษฐกิจพอเพียง

ไตรมาสที่ ๔
ตั้งแต่เดือน ตุลาคม ๒๕๖๔ ถึงเดือน กันยายน ๒๕๖๕
ประจำปีงบประมาณ ๒๕๖๕

ศูนย์ประสานงานโครงการอันเนื่องมาจากพระราชดำริ
ศูนย์ประเมินผล สำนักงานเศรษฐกิจการเกษตร
กระทรวงเกษตรและสหกรณ์

สารบัญ

	หน้า
ส่วนที่ ๑	
สรุปผลการดำเนินงานแผนงาน/โครงการสำคัญ	
๑.๑ ภาพรวม	๑-๑
๑.๑.๑ ผลการเบิกจ่ายงบประมาณ	๑-๑
๑.๑.๒ ผลการดำเนินงาน	๑-๑
๑.๒ ผลการดำเนินงานรายโครงการ	๑-๖
๑.๒.๑ โครงการศูนย์พัฒนาการเกษตรภูสิงห์ อันเนื่องมาจากพระราชดำริ จังหวัดศรีสะเกษ	๑-๖
๑.๒.๒ โครงการพัฒนาพื้นที่บริเวณหนองอึ่ง อันเนื่องมาจากพระราชดำริ จังหวัดยโสธร	๑-๘
๑.๒.๓ โครงการอ่างเก็บน้ำนฤบดินทรจินดา อันเนื่องมาจากพระราชดำริ จังหวัดปราจีนบุรี	๑-๑๑
๑.๒.๔ โครงการร่วมพัฒนาพื้นที่กอบัญชาการตำรวจตระเวนชายแดนเพื่อดำเนินงานตาม “หลักปรัชญาของเศรษฐกิจพอเพียง” พื้นที่ค่ายนเรศวร อำเภอชะอำ จังหวัดเพชรบุรี	๑-๑๓
๑.๒.๕ โครงการศูนย์บริการและพัฒนาหลุ่มน้ำปายตามพระราชดำริ จังหวัดแม่ฮ่องสอน	๑-๑๖
๑.๒.๖ โครงการศูนย์บริการและพัฒนาที่สูงปางตองตามพระราชดำริ จังหวัดแม่ฮ่องสอน	๑-๑๙
๑.๒.๗ โครงการพัฒนาพื้นที่ราบเชิงเขา จังหวัดสระแก้ว – ปราจีนบุรี ตามพระราชดำริ	๑-๒๒
๑.๒.๘ โครงการศูนย์พัฒนาไม้ผลตามพระราชดำริ จังหวัดจันทบุรี	๑-๒๔
๑.๒.๙ โครงการศูนย์บริการการพัฒนาปลวกแดงตามพระราชดำริ จังหวัดระยอง	๑-๒๗
๑.๒.๑๐ โครงการศูนย์พัฒนาปศุสัตว์ตามพระราชดำริ อำเภอด่านซ้าย จังหวัดเลย	๑-๒๙
๑.๒.๑๑ โครงการคลินิกเกษตรเคลื่อนที่ในพระราชานุเคราะห์ สมเด็จพระบรมโอรสาธิราช ฯ สยามมกุฎราชกุมาร	๑-๓๒
๑.๒.๑๒ โครงการเกษตรวิชญา อำเภอแมริม จังหวัดเชียงใหม่	๑-๓๕
๑.๒.๑๓ โครงการพัฒนาตามพระราชดำริ อำเภอสันป่าตอง จังหวัดเชียงใหม่	๑-๓๘
๑.๒.๑๔ โครงการร้อยใจรักษ์ จังหวัดเชียงใหม่	๑-๔๐
๑.๒.๑๕ โครงการรักษน้ำเพื่อพระแม่ของแผ่นดิน	๑-๔๒
๑.๒.๑๖ โครงการศูนย์ภูฟ้าพัฒนา อันเนื่องมาจากพระดำริ จังหวัดน่าน	๑-๔๗
๑.๒.๑๗ โครงการพัฒนาพื้นที่ลุ่มน้ำปากพนัง อันเนื่องมาจากพระราชดำริ จังหวัดนครศรีธรรมราช	๑-๕๑

สารบัญ (ต่อ)

	หน้า
ส่วนที่ ๒	
ตารางผลการดำเนินงานแผนงาน/โครงการสำคัญ	
๒.๑ โครงการศูนย์พัฒนาการเกษตรภูสิงห์ อันเนื่องมาจากพระราชดำริ จังหวัดศรีสะเกษ	๒-๑
๒.๒ โครงการพัฒนาพื้นที่บริเวณหนองอิง อันเนื่องมาจากพระราชดำริ จังหวัดยโสธร	๒-๕
๒.๓ โครงการอ่างเก็บน้ำนฤบดินทรจินดา อันเนื่องมาจากพระราชดำริ จังหวัดปราจีนบุรี	๒-๘
๒.๔ โครงการร่วมพัฒนาพื้นที่กองบัญชาการตำรวจตระเวนชายแดนเพื่อดำเนินงานตาม “หลักปรัชญาของเศรษฐกิจพอเพียง” พื้นที่ค่ายนเรศวร อำเภอชะอำ จังหวัดเพชรบุรี	๒-๑๐
๒.๕ โครงการศูนย์บริการและพัฒนาลุ่มน้ำปายตามพระราชดำริ จังหวัดแม่ฮ่องสอน	๒-๑๓
๒.๖ โครงการศูนย์บริการและพัฒนาที่สูงปางตองตามพระราชดำริ จังหวัดแม่ฮ่องสอน	๒-๑๗
๒.๗ โครงการพัฒนาพื้นที่ราบเชิงเขา จังหวัดสระแก้ว – ปราจีนบุรี ตามพระราชดำริ	๒-๒๒
๒.๘ โครงการศูนย์พัฒนาไม้ผลตามพระราชดำริ จังหวัดจันทบุรี	๒-๒๗
๒.๙ โครงการศูนย์บริการการพัฒนาปลวกแดงตามพระราชดำริ จังหวัดระยอง	๒-๓๑
๒.๑๐ โครงการศูนย์พัฒนาปศุสัตว์ตามพระราชดำริ อำเภอด่านซ้าย จังหวัดเลย	๒-๓๕
๒.๑๑ โครงการคลินิกเกษตรเคลื่อนที่ในพระราชานุเคราะห์ สมเด็จพระบรมโอรสาธิราชฯ สยามมกุฎราชกุมาร	๒-๔๑
๒.๑๒ โครงการเกษตรวิชญา อำเภอแม่ริม จังหวัดเชียงใหม่	๒-๔๔
๒.๑๓ โครงการพัฒนาตามพระราชดำริ อำเภอสันป่าตอง จังหวัดเชียงใหม่	๒-๔๘
๒.๑๔ โครงการร้อยใจรักย์ อำเภอแม่เมาะ จังหวัดเชียงใหม่	๒-๕๒
๒.๑๕ โครงการรักษาน้ำเพื่อพระแม่ของแผ่นดิน	๒-๕๖
๒.๑๖ โครงการศูนย์ภูฟ้าพัฒนา อันเนื่องมาจากพระดำริ จังหวัดน่าน	๒-๖๒
๒.๑๗ โครงการพัฒนาพื้นที่ลุ่มน้ำปากพนัง อันเนื่องมาจากพระราชดำริ จังหวัดนครศรีธรรมราช	๒-๖๘

สารบัญ (ต่อ)

ส่วนที่ ๓	Info-graphic ผลการดำเนินงานแผนงาน/โครงการสำคัญ	หน้า
	๓.๑ ภาพรวมโครงการอันเนื่องมาจากพระราชดำริ	๓-๑
	๓.๒ โครงการศูนย์พัฒนาการเกษตรภูสิงห์ อันเนื่องมาจากพระราชดำริ จังหวัดศรีสะเกษ	๓-๒
	๓.๓ โครงการพัฒนาพื้นที่บริเวณหนองอึ่ง อันเนื่องมาจากพระราชดำริ จังหวัดยโสธร	๓-๓
	๓.๔ โครงการอ่างเก็บน้ำน่านฤดินทรจินดา อันเนื่องมาจากพระราชดำริ จังหวัดปราจีนบุรี	๓-๔
	๓.๕ โครงการร่วมพัฒนาพื้นที่กอบัญชาการตำรวจตระเวนชายแดนเพื่อดำเนินงานตาม “หลักปรัชญาของเศรษฐกิจพอเพียง” พื้นที่ค่ายนเรศวร อำเภอชะอำ จังหวัดเพชรบุรี	๓-๕
	๓.๖ โครงการศูนย์บริการและพัฒนาลุ่มน้ำปายตามพระราชดำริ จังหวัดแม่ฮ่องสอน	๓-๖
	๓.๗ โครงการศูนย์บริการและพัฒนาที่สูงปางตองตามพระราชดำริ จังหวัดแม่ฮ่องสอน	๓-๗
	๓.๘ โครงการพัฒนาพื้นที่ราบเชิงเขา จังหวัดสระแก้ว – ปราจีนบุรี ตามพระราชดำริ	๓-๘
	๓.๙ โครงการศูนย์พัฒนาไม้ผลตามพระราชดำริ จังหวัดจันทบุรี	๓-๙
	๓.๑๐ โครงการศูนย์บริการการพัฒนาปลวกแดงตามพระราชดำริ จังหวัดระยอง	๓-๑๐
	๓.๑๑ โครงการศูนย์พัฒนาปศุสัตว์ตามพระราชดำริ อำเภอด่านซ้าย จังหวัดเลย	๓-๑๑
	๓.๑๒ โครงการคลินิกเกษตรเคลื่อนที่ในพระราชานุเคราะห์ สมเด็จพระบรมโอรสาธิราชฯ สยามมกุฎราชกุมาร	๓-๑๒
	๓.๑๓ โครงการเกษตรวิชญา อำเภอแม่ริม จังหวัดเชียงใหม่	๓-๑๓
	๓.๑๔ โครงการพัฒนาตามพระราชดำริ อำเภอสันป่าตอง จังหวัดเชียงใหม่	๓-๑๔
	๓.๑๕ โครงการร้อยใจรักษ์ จังหวัดเชียงใหม่	๓-๑๕
	๓.๑๖ โครงการรักษาน้ำเพื่อพระแม่ของแผ่นดิน	๓-๑๖
	๓.๑๗ โครงการศูนย์ภูฟ้าพัฒนา อันเนื่องมาจากพระดำริ จังหวัดน่าน	๓-๑๗
	๓.๑๘ โครงการพัฒนาพื้นที่ลุ่มน้ำปากพนัง อันเนื่องมาจากพระราชดำริ จังหวัดนครศรีธรรมราช	๓-๑๘

ส่วนที่ ๑

รายงานการติดตามผลการดำเนินงานแผนงานยุทธศาสตร์เสริมสร้างพลังทางสังคม
โครงการอันเนื่องมาจากพระราชดำริ และโครงการที่มีการประยุกต์ใช้หลักปรัชญาของเศรษฐกิจพอเพียง

**รายงานการติดตามผลการดำเนินงานแผนงานยุทธศาสตร์เสริมสร้างพลังทางสังคม
โครงการอันเนื่องมาจากพระราชดำริ และโครงการที่มีการประยุกต์ใช้หลักปรัชญาของเศรษฐกิจพอเพียง
ประจำปีงบประมาณ พ.ศ. ๒๕๖๕
ไตรมาสที่ ๔ (๑ ตุลาคม ๒๕๖๔ – ๓๐ กันยายน ๒๕๖๕)**

ด้วยสำนักงานเศรษฐกิจการเกษตร (สศก.) ได้ดำเนินการติดตามความก้าวหน้าผลการดำเนินงานโครงการอันเนื่องมาจากพระราชดำริ และโครงการที่มีการประยุกต์ใช้หลักปรัชญาของเศรษฐกิจพอเพียง ที่ดำเนินการในปีงบประมาณ พ.ศ. ๒๕๖๕ เพื่อจัดทำรายงานความก้าวหน้า ปัญหาอุปสรรค พร้อมทั้งข้อเสนอแนะ เพื่อใช้เป็นข้อมูลประกอบการตัดสินใจของผู้บริหารในการปรับปรุงแก้ไขการดำเนินงานแผนงาน/โครงการเป็นรายไตรมาส จำนวน ๑๗ โครงการ โดยรวบรวมข้อมูลจากหน่วยงานที่เกี่ยวข้องผ่านระบบประเมินผลและติดตามโครงการเชิงนโยบายของกระทรวงเกษตรและสหกรณ์ รวมทั้งการติดตามในพื้นที่ของเจ้าหน้าที่ศูนย์ประเมินผลและเจ้าหน้าที่สำนักงานเศรษฐกิจการเกษตรที่ ๑ - ๑๒ การรายงานครั้งนี้เป็นการรายงานผลการดำเนินงานไตรมาสที่ ๔ เป็นผลงานสะสมตั้งแต่วันที่ ๑ ตุลาคม ๒๕๖๔ - ๓๐ กันยายน ๒๕๖๕ สรุปสาระสำคัญ ได้ดังนี้

๑.๑ ภาพรวม

๑.๑.๑ ผลการเบิกจ่ายงบประมาณ ณ วันที่ ๓๐ กันยายน ๒๕๖๕ จำนวน ๒๖๘,๑๗๙,๑๑๙ บาท ร้อยละ ๕๕.๙๒ ของงบประมาณที่ได้รับการจัดสรร ๔๗๙,๕๗๖,๐๑๖ บาท ซึ่งส่วนใหญ่โครงการมีผลการเบิกจ่ายในระดับสูง โดยโครงการอ่างเก็บน้ำนฤบดินทรจินดา อันเนื่องมาจากพระราชดำริ เป็นโครงการที่ได้รับจัดสรรงบประมาณมากที่สุดร้อยละ ๗๘.๔๔ ของงบประมาณทั้งหมด และเบิกจ่ายเพียงร้อยละ ๔๕.๓๘ สำหรับโครงการอันเนื่องมาจากพระราชดำริที่มีผลการเบิกจ่ายสูงที่สุด ๓ ลำดับแรก ได้แก่ โครงการศูนย์พัฒนาการเกษตรภูสิงห์ อันเนื่องมาจากพระราชดำริ จังหวัดศรีสะเกษ มีผลเบิกจ่าย ๓,๐๒๔,๒๓๐ บาท ร้อยละ ๑๐๐.๐๐ ของงบประมาณที่ได้รับจัดสรร ๓,๐๒๔,๒๓๐ บาท โครงการศูนย์บริการและพัฒนาลุ่มน้ำปายตามพระราชดำริ จังหวัดแม่ฮ่องสอน มีผลเบิกจ่าย ๒,๖๗๓,๙๕๐ บาท ร้อยละ ๑๐๐.๐๐ ของงบประมาณที่ได้รับจัดสรร ๒,๖๗๓,๙๕๐ บาท และโครงการศูนย์บริการและพัฒนาที่สูงปางตองตามพระราชดำริ จังหวัดแม่ฮ่องสอนตาม มีผลเบิกจ่าย ๑,๔๕๖,๕๓๕ บาท ร้อยละ ๑๐๐.๐๐ ของงบประมาณที่ได้รับจัดสรร ๑,๔๕๖,๕๓๕ บาท ตามลำดับ (ตารางแสดงผลการเบิกจ่ายงบประมาณ)

๑.๑.๒ ผลการดำเนินงาน (ตารางแสดงผลการดำเนินงาน)

๑) โครงการอันเนื่องมาจากพระราชดำริ

๑.๑) การอบรมถ่ายทอดความรู้ ดำเนินการอบรมถ่ายทอดความรู้ให้เกษตรกร ๕,๐๒๓ ราย ร้อยละ ๙๘.๓๗ ของเป้าหมาย ๕,๑๐๖ ราย อบรม สอน แนะนำ กำกับ การจัดทำบัญชี ๗๘๘ ราย ครบตามเป้าหมาย

๑.๒) การส่งเสริมพัฒนาอาชีพ ดำเนินการส่งเสริมและพัฒนาอาชีพด้านการเกษตรให้เกษตรกร ๒,๔๑๗ ราย ครบตามเป้าหมาย เนื้อที่ ๔๐๕ ไร่ ครบตามเป้าหมาย กลุ่มเกษตรกร ๘๖ กลุ่ม ครบตามเป้าหมาย และโรงเรียน ๕ โรงเรียน ครบตามเป้าหมาย

๑.๓) การจัดทำแปลงสาธิต/ แปลงเรียนรู้ ดำเนินการจัดทำแปลงสาธิต และแปลงเรียนรู้ ด้านการเกษตร ๑๓,๒๐๖ ไร่ ร้อยละ ๙๘.๙๘ ของเป้าหมาย ๑๓,๓๔๒ ไร่ และจุดเรียนรู้ด้านการสัตว์ ๓๓๐ ตัว ร้อยละ ๙๒.๑๘ ของเป้าหมาย ๓๕๘ ตัว

๑.๔) สนับสนุนปัจจัยการผลิต ดำเนินการสนับสนุนวัสดุการเกษตรบำรุงรักษาแปลงหม่อน ๙.๒๕ ไร่ ครบตามเป้าหมาย

๑.๕) การผลิตปัจจัยเพื่อแจกจ่าย ดำเนินการผลิตพันธุ์สัตว์ ๖,๑๒๕,๘๗๒ ตัว ครบตามเป้าหมาย และผลิตพันธุ์สัตว์น้ำ ๒,๐๙๐,๐๐๐ ตัว ครบตามเป้าหมาย ผลิตพันธุ์พืช ๕,๐๐๐ ต้น ครบตามเป้าหมาย และผลิตก้อนเชื้อเห็ด ๕,๐๐๐ ก้อน ครบตามเป้าหมาย

๒) โครงการที่มีการประยุกต์ใช้หลักปรัชญาของเศรษฐกิจพอเพียง

โครงการคลินิกเกษตรเคลื่อนที่ ดำเนินการจัดกิจกรรมคลินิกเกษตรเคลื่อนที่ ๓๐๘ ครั้ง ครบตามเป้าหมาย และเกษตรกรเข้ารับบริการคลินิก จำนวน ๑๖๔,๓๕๐ ราย เกินจากเป้าหมาย ๙๕,๒๐๐ ราย ร้อยละ ๗๒.๖๔

ตารางแสดงผลการเบิกจ่ายงบประมาณโครงการพระราชดำริ และโครงการที่มีการประยุกต์ใช้หลักปรัชญาของเศรษฐกิจพอเพียง ประจำปีงบประมาณ ๒๕๖๕

ลำดับที่	แผนงาน/โครงการ	การเบิกจ่ายงบประมาณ (บาท)		
		แผน	ผล	ร้อยละ
๑	โครงการศูนย์พัฒนาการเกษตรภูสิงห์อันเนื่องมาจากพระราชดำริ จังหวัดศรีสะเกษ	๓,๐๒๔,๒๓๐	๓,๐๒๔,๒๓๐	๑๐๐.๐๐
๒	โครงการพัฒนาพื้นที่บริเวณหนองอึ่งอันเนื่องมาจากพระราชดำริ จังหวัดยโสธร	๑,๐๖๘,๑๓๐	๘๕๖,๙๓๗	๘๐.๒๓
๓	โครงการอ่างเก็บน้ำนฤบดินทรจินดาอันเนื่องมาจากพระราชดำริ จังหวัดปราจีนบุรี	๓๗๖,๑๗๕,๐๒๕	๑๗๐,๗๑๙,๐๕๐	๔๕.๓๘
๔	โครงการร่วมพัฒนาพื้นที่กอบัญชาการตำรวจตระเวนชายแดนเพื่อดำเนินงานตาม “หลักปรัชญาของเศรษฐกิจพอเพียง” พื้นที่ค่ายนเรศวร อำเภอชะอำ จังหวัดเพชรบุรี	๓๙๖,๔๓๕.๔๐	๓๙๕,๓๐๕.๖๔	๙๙.๗๒
๕	โครงการศูนย์บริการและพัฒนาลุ่มน้ำปายตามพระราชดำริ จังหวัดแม่ฮ่องสอน	๒,๖๗๓,๙๕๐	๒,๖๗๓,๙๕๐	๑๐๐.๐๐
๖	โครงการศูนย์บริการและพัฒนาที่สูงปางตองตามพระราชดำริ จังหวัดแม่ฮ่องสอน	๑,๔๕๖,๕๓๕	๑,๔๕๖,๕๓๕	๑๐๐.๐๐
๗	โครงการพัฒนาพื้นที่ราบเชิงเขา จังหวัดสระแก้ว – ปราจีนบุรี ตามพระราชดำริ	๑,๘๐๑,๘๗๕	๑,๗๘๙,๗๗๓	๙๙.๓๓

ตารางแสดงผลการเบิกจ่ายงบประมาณโครงการพระราชดำริและโครงการที่มีการประยุกต์ใช้หลักปรัชญาของเศรษฐกิจพอเพียง ประจำปีงบประมาณ ๒๕๖๕ (ต่อ)

ลำดับที่	แผนงาน/โครงการ	การเบิกจ่ายงบประมาณ (บาท)		
		แผน	ผล	ร้อยละ
๘	โครงการศูนย์พัฒนาไม้ผลตามพระราชดำริ จังหวัดจันทบุรี	๑,๔๖๓,๑๓๐	๑,๔๖๓,๑๓๐	๑๐๐.๐๐
๙	โครงการศูนย์บริการการพัฒนาปลวกแดงตามพระราชดำริ จังหวัดระยอง	๑,๓๐๒,๔๘๐	๑,๒๘๒,๓๔๐	๙๘.๔๕
๑๐	โครงการศูนย์พัฒนาปศุสัตว์ตามพระราชดำริ อำเภอด่านซ้าย จังหวัดเลย	๒,๕๔๑,๕๙๐	๒,๕๔๑,๕๑๗	๙๙.๙๙
๑๑	โครงการคลินิกเกษตรเคลื่อนที่ในพระราชานุเคราะห์ สมเด็จพระบรมโอรสาธิราช ฯ สยามมกุฎราชกุมาร	๒๐,๕๗๔,๓๓๕	๒๐,๔๑๖,๖๓๖	๙๙.๒๓
๑๒	โครงการเกษตรวิทยา อำเภอแมริม จังหวัดเชียงใหม่	๓,๓๖๐,๙๘๐	๓,๓๔๖,๐๘๘	๙๙.๕๖
๑๓	โครงการพัฒนาตามพระราชดำริ อำเภอสันป่าตอง จังหวัดเชียงใหม่	๑,๑๓๔,๘๓๐	๑,๑๑๖,๐๕๐	๙๘.๓๕
๑๔	โครงการร้อยใจรัก จังหวัดเชียงใหม่	๘๑๒,๑๐๐	๗๙๓,๑๐๐	๙๗.๖๖
๑๕	โครงการ “รักษาน้ำเพื่อพระแม่ของแผ่นดิน” จังหวัดเชียงใหม่ และเลย	๔๐,๔๐๒,๓๕๐	๓๕,๗๑๓,๙๕๐	๘๘.๔๐
๑๖	โครงการศูนย์ภูฟ้าพัฒนาอันเนื่องมาจากพระดำริ จังหวัดน่าน	๕,๙๑๕,๒๐๐	๕๔๓,๕๒๐๐	๙๑.๘๙
๑๗	โครงการพัฒนาพื้นที่ลุ่มน้ำปากพนังอันเนื่องมาจากพระราชดำริ จังหวัดนครศรีธรรมราช	๑๕,๓๗๒,๘๔๐	๑๕,๑๕๕,๓๒๖.๑๗	๙๗.๙๕
รวม		๔๗๙,๕๗๖,๐๑๖	๒๖๘,๑๗๙,๑๑๙	๕๕.๙๒

ที่มา : จากการรายงานความก้าวหน้าผ่านระบบประเมินผล และติดตามโครงการเชิงนโยบาย กษ. (ข้อมูล ณ ๓๐ กันยายน ๒๕๖๕)

ตารางแสดงผลการดำเนินงานโครงการอันเนื่องมาจากพระราชดำริ และโครงการที่มีการประยุกต์ใช้หลักปรัชญาของเศรษฐกิจพอเพียง

โครงการ	กิจกรรม	หน่วย	เป้าหมาย	ผลงาน	ร้อยละ	
๑. โครงการอันเนื่องมาจากพระราชดำริ	๑. การอบรมถ่ายทอดความรู้	ราย	๕,๑๐๖	๕,๐๒๓	๙๘.๓๗	
	๒. กำกับ แนะนำ การจัดทำบัญชี	ราย	๗๘๘	๗๘๘	๑๐๐.๐๐	
	๓. การส่งเสริมพัฒนาอาชีพ	กลุ่ม	๘๖	๘๖	๑๐๐.๐๐	
		จุด	๑	๑	๑๐๐.๐๐	
		แปลง	๖๐	๖๐	๑๐๐.๐๐	
	๔. การจัดทำแปลงสาธิต/แปลงเรียนรู้	ราย	๒,๔๐๑	๒,๔๑๗	๑๐๐.๖๗	
		โรงเรียน	๖	๖	๑๐๐.๐๐	
		ไร่	๔๐๕	๔๐๕	๑๐๐.๐๐	
		งาน	๒	๒	๑๐๐.๐๐	
		๔.๑ สาธิตการเลี้ยงสัตว์	จุด	๕	๕	๑๐๐.๐๐
			ตัว	๓๕๘	๓๓๐	๙๒.๑๘
			บ่อ	๑	๑	๑๐๐.๐๐
		๔.๒ การเลี้ยงชันโรง/ผึ้ง	แปลง	๒	๒	๑๐๐.๐๐
			รัง	๑๐๕	๑๐๕	๑๐๐.๐๐
		๔.๓ จัดทำแปลงเรียนรู้สำหรับเกษตรกร	ราย	๒๓๒	๒๓๒	๑๐๐.๐๐
	โรงเรียน		๗	๗	๑๐๐.๐๐	
ไร่	๑๓,๓๑๒		๑๓,๑๗๖	๙๘.๙๘		
ศูนย์/แปลง	๖		๖	๑๐๐.๐๐		
๔.๔ จุดเรียนรู้และสาธิต	แห่ง	๑๙	๑๘	๙๔.๗๔		

ตารางแสดงผลการดำเนินงานโครงการอันเนื่องมาจากพระราชดำริ และโครงการที่มีการประยุกต์ใช้หลักปรัชญาของเศรษฐกิจพอเพียง (ต่อ)

โครงการ	กิจกรรม	หน่วย	เป้าหมาย	ผลงาน	ร้อยละ
	๕. สนับสนุนปัจจัยการผลิต				
	๕.๑ สนับสนุนก้อนเชื้อเห็ด	ก้อน	๒,๐๐๐	๒,๐๐๐	๑๐๐.๐๐
	๕.๒ สนับสนุนปัจจัยการผลิตการเกษตร	ราย	๔๕	๔๕	๑๐๐.๐๐
	แก้เกษตรกร				
	๕.๓ สนับสนุนขยายพันธุ์ไม้ใน	โรงเรือน	๒	๒	๑๐๐.๐๐
	โรงเรือนเพาะชำ				
	๕.๔ สนับสนุนวัสดุการเกษตรบำรุงรักษา	ไร่	๙.๒๕	๙.๒๕	๑๐๐.๐๐
	แปลงหม่อน				
	๖. ผลิตปัจจัย	ก้อน	๓,๐๐๐	๓,๐๐๐	๑๐๐.๐๐
	๖.๑ ผลิตก้อนเชื้อเห็ด				
	๖.๒ ผลิตเมล็ดพันธุ์พืช	ตัน	๕,๐๐๐	๕,๐๐๐	๑๐๐.๐๐
	๖.๓ ผลิตพันธุ์สัตว์	ตัว	๖,๑๐๑,๒๐๔	๖,๑๒๕,๘๗๒	๑๐๐.๐๐
	๖.๔ ผลิตพันธุ์สัตว์น้ำ	ตัว	๒,๐๐๐,๐๐๐	๒,๐๙๐,๐๐๐	๑๐๕.๐๐
	๖.๕ ปลูกพืชอาหารสัตว์	ไร่	๓๐	๓๐	๑๐๐.๐๐
	๗. การขยายผล				
	๗.๑ ขยายผลสู่เกษตรกร	ราย	๑๙๐	๑๙๐	๑๐๐.๐๐
	๗.๒ ขยายผลสู่พื้นที่	แปลง	๑๐	๑๐	๑๐๐.๐๐
๒. โครงการที่มีการประยุกต์ใช้หลักปรัชญาของเศรษฐกิจพอเพียง	๑. จัดกิจกรรมคลินิกเกษตรเคลื่อนที่ฯ	ครั้ง	๓๐๘	๓๑๒	๑๐๑.๓๐
	๒. เกษตรกรใช้บริการคลินิก	ราย	๙๕,๒๐๐	๑๖๔,๓๕๐	๑๗๒.๖๔

ที่มา : จากการรายงานความก้าวหน้าผ่านระบบประเมินผล และติดตามโครงการเชิงนโยบาย กษ. (ข้อมูล ณ ๓๐ กันยายน ๒๕๖๕)

๑.๒ ผลการดำเนินงานรายโครงการ

๑.๒.๑ โครงการศูนย์พัฒนาการเกษตรภูสิงห์ อันเนื่องมาจากพระราชดำริ จังหวัดศรีสะเกษ กรมวิชาการเกษตร เป็นหน่วยงานหลักร่วมกับ กรมการข้าว กรมประมง กรมปศุสัตว์ กรมหม่อนไหม ชลประทาน กรมพัฒนาที่ดิน กรมตรวจบัญชีสหกรณ์ กรมส่งเสริมการเกษตร กรมส่งเสริมสหกรณ์ สำนักงานปลัดกระทรวงเกษตรและสหกรณ์ และสำนักงานเศรษฐกิจการเกษตร มีวัตถุประสงค์เพื่อ ศึกษาทดลองวิจัยแนวทางและวิธีการพัฒนาตามแนวพระราชดำริและตัวแบบความสำเร็จในลักษณะ พิพิธภัณฑ์ธรรมชาติที่มีชีวิต เป็นศูนย์บริการแบบเบ็ดเสร็จที่จุดเดียวที่บูรณาการดำเนินงานอย่างเป็นองค์รวมเป็นระบบครบวงจร ขยายผลองค์ความรู้สู่ประชาชนโดยพัฒนา ส่งเสริมฐานการผลิตด้านการเกษตรและอาชีพที่สอดคล้องกับภูมิสังคม เพื่อสร้างความมั่นคงด้านอาหารให้ประชาชนกินดีอยู่ดีพึ่งตนเองได้ พัฒนาคนและคุณภาพของคน ให้มีการเรียนรู้อย่างต่อเนื่อง มีภูมิคุ้มกันต่อการเปลี่ยนแปลง และพัฒนาสังคมเพื่อสร้างความมั่นคงของมนุษย์ ขยายผลองค์ความรู้ตามแนวพระราชดำริ เพื่อสร้างความมั่นคงของฐานทรัพยากรธรรมชาติ เป็นภูมิคุ้มกันรองรับผลกระทบการเปลี่ยนแปลงสภาพภูมิอากาศ เผยแพร่ประชาสัมพันธ์เชิงรุกแก่กลุ่มเป้าหมายต่าง ๆ และขยายผลสู่ระดับประเทศ และประเทศเพื่อนบ้าน เป้าหมายของโครงการ หมู่บ้านเร่งด่วน อันดับ ๑ ประกอบด้วย ๒๗ หมู่บ้าน ๗ ตำบล หมู่บ้านเร่งด่วน อันดับ ๒ ประกอบด้วย ๔๑ หมู่บ้าน ๔ ตำบล หมู่บ้านเร่งด่วน อันดับ ๓ ประกอบด้วย ๑๓ หมู่บ้าน ๒ ตำบล แปลงเกษตรกรต้นแบบ หมู่บ้านเศรษฐกิจพอเพียงต้นแบบ งบประมาณ ๓,๐๒๔,๒๓๐ บาท เบิกจ่ายแล้ว ๓,๐๒๔,๒๓๐ บาท ร้อยละ ๑๐๐.๐๐

๑) ผลการดำเนินงาน

๑.๑) การอบรมถ่ายทอดความรู้ และส่งเสริมพัฒนาอาชีพ การถ่ายทอดองค์ความรู้ทางวิชาการและเทคโนโลยีด้านการเกษตรด้านพืช (เกษตรกรขยายผล) ๖๔ ราย ครอบคลุมเป้าหมาย การถ่ายทอดองค์ความรู้ การติดตามและขยายผลด้านข้าว ๕๐ ราย ครอบคลุมเป้าหมาย ส่งเสริมและพัฒนาอาชีพการเพาะเลี้ยงสัตว์น้ำ ๑๒๑ ราย ครอบคลุมเป้าหมาย สาธิตการเลี้ยงสัตว์ปีก ๑๐๐ ราย ครอบคลุมเป้าหมาย สร้างกระบวนการเรียนรู้แบบมีส่วนร่วม ๔/๔๐ ครั้ง/ราย ครอบคลุมเป้าหมาย พัฒนาอาชีพ เกษตรกรด้านการเลี้ยงสัตว์ ๒ กลุ่ม ๒๐ ราย ครอบคลุมเป้าหมาย การถ่ายทอดความรู้เทคโนโลยีด้านการเกษตรหลักสูตรการเพิ่มประสิทธิภาพ การผลิตพืชไร่ พืชผัก การใช้น้ำอย่างมีประสิทธิภาพ ๕๐ ราย ครอบคลุมเป้าหมาย แนะนำ ส่งเสริมการดำเนินกิจการของสหกรณ์ให้มีความเข้มแข็ง และดำเนินการตามแผนพัฒนาสหกรณ์ ที่กำหนด พร้อมนำหลักปรัชญาเศรษฐกิจพอเพียงมาประยุกต์ใช้ในการดำเนินงาน ๑ สหกรณ์ ๔ ครั้ง ครอบคลุมเป้าหมาย และจัดประชุมเชิงปฏิบัติการเพื่อร่วมกันวิเคราะห์ การดำเนินงานของสหกรณ์จุดอ่อน จุดแข็ง แล้วนำผลที่ได้มากำหนดเป็นแผนงานประจำปี และพัฒนาสหกรณ์ให้บรรลุตามวัตถุประสงค์ และตัวชี้วัดของโครงการ ๑ ครั้ง ๑๐ ราย ครอบคลุมเป้าหมาย

๑.๒) การจัดทำแปลงสาธิต/แปลงเรียนรู้สาธิต จัดทำแปลงเรียนรู้การถ่ายทอดเทคโนโลยีการเกษตร ด้านพืช ๑๔๖ ไร่ ครอบคลุมเป้าหมาย จัดทำแปลงเรียนรู้ และสาธิตการผลิตเมล็ดพันธุ์ข้าวพันธุ์ดี ๑๐ ไร่ ครอบคลุมเป้าหมาย ปลูกพืชอาหารสัตว์ ๒๐ ไร่ ครอบคลุมเป้าหมาย สาธิตการทำกาบน้ำหมักชีวภาพ ๒๕๐ ไร่ ครอบคลุมเป้าหมาย สาธิตการทำปุ๋ยหมัก พด. ๓๕ ไร่ ครอบคลุมเป้าหมาย ดูแลรักษาพัฒนาแปลงเรียนรู้ภายในศูนย์ ๔๐ ไร่ ครอบคลุมเป้าหมาย และแปลงเรียนรู้ประสิทธิภาพ การผลิต พืชไร่พืชผักและการใช้น้ำอย่างมีประสิทธิภาพ ๕ ไร่ ครอบคลุมเป้าหมาย

๑.๓) การสนับสนุนปัจจัยการผลิต ผลิตภัณฑ์สัตว์น้ำแจกจ่ายเกษตรกร ๘๐๐,๐๐๐ ตัว และผลิตลูกสัตว์ปีก ๑,๐๐๐ ตัว ครอบคลุมเป้าหมาย

๑.๔) การอำนวยความสะดวกและการติดตามผล ดำเนินการรวบรวมข้อมูลจากหน่วยงานที่เกี่ยวข้องในส่วนกลาง ๔ ครั้ง จัดทำสรุปรายงานผลการติดตามเสนอผู้บริหารกระทรวงเกษตรและสหกรณ์ ๔ ครั้ง และดำเนินการติดตามผลการดำเนินงานจากหน่วยงานที่เกี่ยวข้องในพื้นที่ ๑ ครั้ง ครอบคลุมเป้าหมาย

๒) ผลการติดตาม

ผลการติดตามการดำเนินงานโครงการศูนย์พัฒนาการเกษตรภูสิงห์ อันเนื่องมาจากพระราชดำริ จังหวัดศรีสะเกษ ปี ๒๕๖๔ โดยการสัมภาษณ์เจ้าหน้าที่ของหน่วยงานที่เกี่ยวข้อง และเกษตรกรที่ผ่านการอบรมหลักสูตร “เกษตรทฤษฎีใหม่” ดำเนินการโดยศูนย์พัฒนาการเกษตรภูสิงห์ หลักสูตร “การเลี้ยงไก่ลูกผสมพันธุ์พื้นเมือง” หลักสูตร “การส่งเสริมการเลี้ยงโคเนื้อคุณภาพ” ดำเนินการโดย สำนักงานปศุสัตว์จังหวัดศรีสะเกษและหลักสูตรส่งเสริมและถ่ายทอดความรู้การเพิ่มประสิทธิภาพการผลิตพืชไร่ พืชผัก และการใช้น้ำอย่างมีประสิทธิภาพ เพื่อพัฒนาเป็นเกษตรกรต้นแบบ ซึ่งดำเนินการโดย สำนักงานเกษตรจังหวัดศรีสะเกษ พบว่า

๒.๑) การใช้บริการของศูนย์พัฒนาการเกษตรภูสิงห์ อันเนื่องมาจากพระราชดำริ จังหวัดศรีสะเกษ เกษตรกรส่วนใหญ่ร้อยละ ๗๕.๗๖ เคยเข้าไปใช้บริการภายในโครงการ ฯ ส่วนเกษตรกรร้อยละ ๒๔.๒๔ ไม่เคยเข้าไปใช้บริการเนื่องจากเกษตรกรบางส่วนอยู่ต่างอำเภอต้องใช้เวลาเดินทางค่อนข้างนาน อีกทั้งเกษตรกรยังมีภาระงานในแปลงเกษตรที่ค่อนข้างเยอะ

๒.๒) ระดับความรู้ความเข้าใจต่อหลักสูตรที่อบรม เกษตรกรร้อยละ ๕๑.๙๗ มีความเข้าใจในระดับมากที่สุด ที่ค่าคะแนนเฉลี่ย ๔.๔๓ รองลงมา ร้อยละ ๓๘.๕๘ มีความเข้าใจในระดับมาก และ ร้อยละ ๙.๔๕ มีความรู้ความเข้าใจระดับปานกลาง ตามลำดับ

๒.๓) ผลกระทบด้านเศรษฐกิจ สังคม และสิ่งแวดล้อม

(๑) ด้านเศรษฐกิจ การเปลี่ยนแปลงด้านรายจ่าย และรายได้ เกษตรกรที่นำความรู้ไปปฏิบัติร้อยละ ๙๕.๙๒ มีรายจ่ายในครัวเรือนลดลง จากการนำพืชผักไม้ผลที่ปลูกและเลี้ยงสัตว์เอง มาบริโภคในครัวเรือนเฉลี่ย ๙,๒๗๙ บาทต่อครัวเรือนต่อปี สำหรับการเปลี่ยนแปลงด้านรายได้ พบว่า เกษตรกร ร้อยละ ๘๓.๖๗ นำความรู้ไปปฏิบัติแล้วมีรายได้เพิ่มขึ้น จากการจำหน่าย ไม้ผล พืชผัก กาแฟ ไก่ ไข่ไก่ และโค เฉลี่ย ๒๘,๐๑๙ บาทต่อครัวเรือนต่อปี

(๒) ด้านสังคม เกษตรกรร้อยละ ๓๗.๗๖ มีการการรวมกลุ่มกันเพื่อทำกิจกรรมทางการเกษตร เช่น เลี้ยงไก่ เลี้ยงโค เพาะเห็ด และร้อยละ ๖๒.๒๔ ไม่มีการรวมกลุ่มเพราะเกษตรกรอยู่ในพื้นที่ที่ไกลกัน

(๓) ด้านการขยายองค์ความรู้ เกษตรกรร้อยละ ๔๑.๘๔ ได้ถ่ายทอดความรู้ให้แก่บุคคลอื่นต่อสำหรับเรื่องที่น่าไปถ่ายทอดให้แก่บุคคลอื่น เช่น การปลูกไม้ผล การเลี้ยงไก่ ส่วนผู้ผ่านการอบรมร้อยละ ๕๘.๑๖ ไม่ได้นำความรู้ไปถ่ายทอดให้แก่บุคคลอื่นต่อ เนื่องจากเกษตรกรมีภารกิจในแปลงเกษตรค่อนข้างมาก

(๔) ด้านสิ่งแวดล้อม เกษตรกรร้อยละ ๘๕.๗๖ เห็นว่าหลังจากนำความรู้ที่ได้รับไปใช้ประโยชน์ ส่งผลให้ดินมีคุณภาพที่ดีขึ้น สภาพอากาศภายในเปลี่ยนแปลงดีขึ้น มีปริมาณพันธุ์สัตว์ในแหล่งน้ำธรรมชาติที่เพิ่มขึ้น และร้อยละ ๑๔.๓๑ ไม่มีการเปลี่ยนแปลงด้านสิ่งแวดล้อม

๒.๔) ความพึงพอใจต่อการเข้าร่วมโครงการ

(๑) ด้านหลักสูตรการฝึกอบรม เกษตรกรมีความพึงพอใจต่อเนื้อหาที่ใช้ในการฝึกอบรม ในระดับมากที่สุด ด้วยค่าคะแนน ๔.๖๙

(๒) ด้านวิทยากร เกษตรกรมีความพึงพอใจต่อวิทยากรในความรอบรู้และเนื้อหาวิชาที่สอน ระดับมากที่สุด ด้วยค่าคะแนน ๔.๖๘

(๓) ด้านสถานที่จัดอบรม เกษตรกรมีความพึงพอใจต่อสถานที่จัดอบรม ระดับมากที่สุด ด้วยค่าคะแนน ๔.๖๗

(๔) ความพึงพอใจต่อเจ้าหน้าที่ในการดำเนินงานโครงการ เกษตรกรมีความพึงพอใจต่อเจ้าหน้าที่ในการดำเนินงานโครงการ ระดับมาก ด้วยค่าคะแนน ๔.๑๕

(๕) ความพึงพอใจต่อการดำเนินงานโครงการ เกษตรกรมีความพึงพอใจต่อการดำเนินงานโครงการ ระดับมาก ด้วยค่าคะแนน ๔.๓๙

๒.๕) ข้อค้นพบ

(๑) เกษตรกรยังประสบปัญหาด้านต้นทุนการปลูกพืช ต้นทุนอาหารสัตว์ที่ค่อนข้างสูง

(๒) เกษตรกรประสบปัญหาศัตรูพืชทั้งในสวนไม้ผล นาข้าว และพืชไร่

๒.๖) ข้อเสนอแนะ

(๑) กรมพัฒนาที่ดิน ควรให้คำแนะนำในการปรับปรุงบำรุงดินด้วยการใช้น้ำหมักชีวภาพ ปุ๋ยชีวภาพ เพื่อเพิ่มอินทรีย์วัตถุในดิน และควรส่งเสริมองค์ความรู้ทางการเกษตรด้านการลดต้นทุนการปลูกพืชให้กับเกษตรกร

(๒) กรมปศุสัตว์ควรเพิ่มองค์ความรู้ด้านการผลิตอาหารสัตว์ไว้เอง จากการใช้วัตถุดิบในพื้นที่ที่สามารถหาได้ง่าย และสามารถปฏิบัติได้จริง เพื่อลดต้นทุนค่าอาหารสัตว์ที่มีแนวโน้มเพิ่มสูงขึ้น

(๓) กรมวิชาการเกษตร ควรแนะนำเรื่องการทำจัดศัตรูพืชในแปลงไม้ผล นาข้าว และไร่มันสำปะหลัง นอกจากกรมวิชาการเกษตรควรสนับสนุนองค์ความรู้เกี่ยวกับวิธีการผลิตปุ๋ยหมักเติมอากาศ เพื่อลดต้นทุนการผลิตให้เกษตรกร

๑.๒.๒ โครงการพัฒนาพื้นที่บริเวณหนองอึ่ง อันเนื่องมาจากพระราชดำริ จังหวัดยโสธร หน่วยงานร่วมดำเนินการ ได้แก่ กรมวิชาการเกษตร กรมการข้าว กรมพัฒนาที่ดิน กรมตรวจบัญชีสหกรณ์ กรมส่งเสริมสหกรณ์ และสำนักงานเศรษฐกิจการเกษตร มีวัตถุประสงค์เพื่อสนองพระราชดำริสมเด็จพระบรมโอรสาธิราชฯ สยามมกุฎราชกุมาร และพระราชเสาวนีย์ สมเด็จพระนางเจ้าฯ พระบรมราชินีนาถ ส่งเสริมให้ราษฎรในชุมชนที่มีวิถีชีวิตสัมพันธ์กับป่า ทั้งในและนอกเขตป่าไม่มีความรู้ความเข้าใจ และสำนึกในการอนุรักษ์ พัฒนา ป่า ป่า ป้องกัน ตลอดจนการใช้ประโยชน์จากป่าไม้อย่างยั่งยืน พัฒนาศักยภาพของประชาชน และองค์กรประชาชนให้มีขีดความสามารถในการวางแผนการจัดการทรัพยากรป่าไม้แบบมีส่วนร่วมของชุมชนได้อย่างมีประสิทธิภาพ รวมทั้งให้ได้รับประโยชน์ที่ตอบสนองต่อความจำเป็นของชุมชนอย่างยั่งยืน อีกทั้งยังทำให้พื้นที่ป่าไม้ของประเทศมีปริมาณเพิ่มมากขึ้น เป้าหมาย พื้นที่ และเกษตรกรในพื้นที่โครงการพัฒนาพื้นที่บริเวณหนองอึ่ง อันเนื่องมาจากพระราชดำริ จังหวัดยโสธร งบประมาณ ๑,๐๖๘,๑๓๐ บาท เบิกจ่ายแล้ว ๘๕๖,๙๓๗ บาท ร้อยละ ๘๐.๒๓

๑) ผลการดำเนินงาน

๑.๑) การอบรมถ่ายทอดความรู้ และส่งเสริมพัฒนาอาชีพ ดำเนินการถ่ายทอดความรู้ทางวิชาการด้านพืชและเทคโนโลยีการผลิตทางการเกษตร ๑๐ ราย ด้านการจัดทำบัญชี กำกับ แะนะนำ และติดตามการทำบัญชีของเกษตรกร ๓๕ ราย ถ่ายทอดความรู้ การติดตามและขยายผล ด้านข้าว ๕๐ ราย ครอบคลุมเป้าหมาย

๑.๒) จัดทำแปลงเรียนรู้ด้านพืช ๔ ไร่ แปลงศึกษาและพัฒนาพันธุ์ข้าวที่เหมาะสมกับสภาพพื้นที่ ๕ ไร่ แปลงเรียนรู้/แปลงสาธิตการผลิตข้าว ๑๐ ไร่ สาธิตการทำกาใช้น้ำหมักชีวภาพ ๕๐ ไร่ การใช้น้ำหมักชีวภาพ ๕๐ ไร่ สาธิตการทำปุ๋ยหมัก พด. ๗๕ ไร่ จัดทำระบบอนุรักษ์ดินและน้ำ ๓๐๐ ไร่ ครอบคลุมเป้าหมาย

๑.๓) แนะนำ ส่งเสริมการดำเนินกิจกรรมของสหกรณ์ให้มีความเข้มแข็ง และดำเนินการตามแผนพัฒนาสหกรณ์ที่กำหนด พร้อมน้อมนำหลักปรัชญาเศรษฐกิจพอเพียงมาประยุกต์ใช้ในการดำเนินงาน จำนวน ๑ สหกรณ์ ๔ ครั้ง และจัดประชุมเชิงปฏิบัติการเพื่อร่วมกันวิเคราะห์การดำเนินงานของสหกรณ์ให้บรรลุวัตถุประสงค์และตัวชี้วัดของโครงการ จำนวน ๑ ครั้ง /๒๐ ราย ครอบคลุมเป้าหมาย

๑.๔) การอำนวยการโครงการและการติดตามผล ดำเนินการรวบรวมข้อมูลจากหน่วยงานที่เกี่ยวข้องในส่วนกลาง ๔ ครั้ง และจัดทำสรุปรายงานผลการติดตามเสนอผู้บริหารกระทรวงเกษตรและสหกรณ์ ๔ ครั้ง ครอบคลุมเป้าหมาย

๒) ผลการติดตาม ดำเนินการติดตามผู้ได้รับการฝึกอบรมและส่งเสริมพัฒนาอาชีพปีงบประมาณ ๒๕๖๔ สรุปได้ดังนี้

๒.๑) การประชาสัมพันธ์เกี่ยวกับการดำเนินงานของโครงการฯ เกษตรกรทุกรายทราบข่าวการดำเนินงานของโครงการฯ จากสื่อบุคคล ร้อยละ ๑๐๐.๐๐ ซึ่งส่วนใหญ่ทราบจาก ผู้นำชุมชน เจ้าหน้าที่โครงการฯ และเพื่อนบ้าน รองลงมา ร้อยละ ๘๘.๔๖ ทราบจากสื่ออิเล็กทรอนิกส์ แอปพลิเคชันไลน์ เสียงตามสายหมู่บ้าน และเว็บไซต์ของโครงการ

๒.๒) การใช้บริการภายในโครงการฯ เกษตรกรส่วนใหญ่ร้อยละ ๙๒.๙๘ เคยเข้าไปใช้บริการภายในโครงการฯ ซึ่งการใช้บริการของเกษตรกร ได้แก่ ร้อยละ ๘๓.๐๒ เข้าไปศึกษาดูงานด้านต่างๆ เช่น การอนุรักษ์ป่าไม้ การเพาะชำต้นกล้ายางนา เป็นต้น รองลงมา ร้อยละ ๗๓.๖๘ เข้าไปรับการส่งเสริมและพัฒนาอาชีพ เช่น การปลูกหม่อนเลี้ยงไหม การทำบัญชีครัวเรือน การรวมกลุ่มสหกรณ์ ร้อยละ ๓๓.๙๖ เคยเข้าร่วมประชุมกับหน่วยงาน ร้อยละ ๒๔.๕๓ เคยเข้าไปท่องเที่ยวพักผ่อน ส่วนเกษตรกรร้อยละ ๗.๐๒ ไม่เคยเข้าไปใช้บริการเนื่องจากอายุมากแล้วการเดินทางไม่สะดวกและเข้าใจว่าต้องเป็นสมาชิกของโครงการฯ จึงจะสามารถเข้าไปใช้บริการได้

๒.๓) ระดับความเข้าใจต่อความรู้ที่ได้รับจากโครงการฯ ในภาพรวมเกษตรกรมีความเข้าใจในระดับมาก มีค่าคะแนนเฉลี่ย ๔.๑๓ (คะแนนเต็ม ๕) ซึ่งเกษตรกรร้อยละ ๓๘.๕๗ มีความเข้าใจระดับมาก รองลงมา ร้อยละ ๓๐ เข้าใจระดับมากที่สุด ร้อยละ ๒๙.๒๙ เข้าใจระดับปานกลาง และร้อยละ ๒.๑๔ เข้าใจระดับน้อย

๒.๔) การนำความรู้ที่ได้รับจากโครงการฯ ไปใช้ประโยชน์ เกษตรกรที่ได้รับการถ่ายทอดองค์ความรู้ ร้อยละ ๙๖.๓๖ นำความรู้ที่ได้รับไปใช้ประโยชน์ โดย ร้อยละ ๖๗.๕๓ นำความรู้ที่ได้รับไปใช้ประโยชน์บางส่วน เช่น การปลูกข้าวโพดหลังนา การเลี้ยงปลา ทำอาหารปลา การเลี้ยงไก่ เป็นต้น ร้อยละ ๓๒.๔๗ นำความรู้ไปใช้ประโยชน์ทั้งหมด เช่น การทำบัญชี การทำกาใช้น้ำหมักชีวภาพ ทั้งนี้เกษตรกรบางส่วน ร้อยละ ๓.๖๔ ไม่ได้นำความรู้ที่ได้รับจากการอบรมไปใช้ประโยชน์ อาทิ ด้านพัฒนาที่ดิน ด้านพืช เนื่องจากเกษตรกรยังไม่มีวัตถุดิบ ส่วนด้านบัญชีที่ยังไม่ใช้ประโยชน์ เนื่องจากไม่มีเวลาดำเนินการ

๒.๕) การสนับสนุนปัจจัยการผลิตจากโครงการฯ เกษตรกร ร้อยละ ๒๔.๔๘ ได้รับสนับสนุนปัจจัยการผลิต เช่น เมล็ดพันธุ์ข้าว เมล็ดพันธุ์ข้าวโพด ปุ๋ย อาหารสัตว์ สมุดบัญชีครัวเรือน อุปกรณ์การเลี้ยงไหมและทอผ้า เป็นต้น ทั้งนี้เกษตรกรร้อยละ ๙๖.๐๒ นำปัจจัยการผลิตไปใช้ประโยชน์

๒.๖) การปรับเปลี่ยนรูปแบบการประกอบอาชีพด้านการเกษตร เกษตรกรที่ได้รับถ่ายทอดองค์ความรู้มีการปรับเปลี่ยนการประกอบอาชีพด้านการเกษตร โดยเกษตรกรร้อยละ ๓๑.๕๘ มีการปลูกพืชผักโดยใช้ใช้น้ำน้อย ปลูกพืชผสมผสาน บางส่วนรวมกลุ่มเพื่อการแปรรูปเห็ด ปลูกยางนาเพื่อการอนุรักษ์ทรัพยากรป่าไม้ ร้อยละ ๑๗.๕๔ ปลูกหม่อนเลี้ยงไหมและทอผ้า ร้อยละ ๑๕.๗๙ เกษตรกรทำปุ๋ยหมัก น้ำหมักชีวภาพใช้เอง ร้อยละ ๗.๐๒ ประกอบอาชีพด้านการเลี้ยงสัตว์ และร้อยละ ๕.๒๖ เลี้ยงปลา

๒.๗) ด้านเศรษฐกิจ เกษตรกรที่นำความรู้ไปปรับใช้ มีการเปลี่ยนแปลงทางด้านเศรษฐกิจ ซึ่งครัวเรือนเกษตรกรร้อยละ ๕๗.๘๙ มีรายได้เพิ่มขึ้น โดยครัวเรือนเกษตรกรมีรายได้เพิ่มขึ้นจากการปลูกหม่อน เลี้ยงไหม และทอผ้า เฉลี่ย ๙,๑๘๖ บาทต่อครัวเรือนต่อปี จากการจำหน่ายเห็ดโคน เห็ดเพาะ และการแปรรูปเห็ด เฉลี่ย ๕,๓๖๓ บาทต่อครัวเรือนต่อปี จากการจำหน่ายผักสวนครัว ๓,๗๕๗ บาทต่อครัวเรือนต่อปี จากการเลี้ยงสัตว์ เช่น เป็ด ไก่ เฉลี่ย ๔,๒๐๐ บาทต่อครัวเรือน ส่วนครัวเรือนเกษตรกรร้อยละ ๗๓.๖๘ สามารถลดรายจ่ายในครัวเรือนได้จากการบริโภคผลผลิตที่ผลิตได้เอง ได้แก่ ข้าว ไม้ผล พืชผัก ไก่ เป็ด ปลา และทอผ้าใส่เอง ซึ่งทำให้ครัวเรือนมีรายจ่ายลดลง เฉลี่ย ๑๘,๔๔๓ บาทต่อครัวเรือนต่อปี ทั้งนี้ ครัวเรือนเกษตรกร ร้อยละ ๓๕.๐๙ สามารถลดต้นทุนในการทำการเกษตร โดยทำปุ๋ยหมัก น้ำหมักชีวภาพใช้เอง เฉลี่ย ๔,๗๘๑ บาทต่อครัวเรือนต่อปี และนำข้าว พืชผักที่ปลูกเองมาเป็นอาหารให้ไก่ เป็ด ปลูกหญ้าเลี้ยงสัตว์เอง ช่วยลดต้นทุนการทำการเกษตร เฉลี่ย ๖,๖๐๐ บาทต่อครัวเรือนต่อปี

๒.๘) ด้านสังคม เกษตรกร ร้อยละ ๓๓.๓๓ มีคุณภาพชีวิตดีขึ้น มีผลสืบเนื่องการมีรายได้เพิ่มขึ้น ลดรายจ่ายในครัวเรือน ทำให้ชีวิตความเป็นอยู่ดีขึ้น นอกจากนี้ภายหลังการอบรมเกษตรกร ร้อยละ ๗๐.๑๘ ได้มีการรวมกลุ่มกับเกษตรกรรายอื่นๆ โดยร้อยละ ๔๗.๕๐ รวมกลุ่มเพาะเห็ด และแปรรูป รองลงมาร้อยละ ๔๒.๕๐ กลุ่มทอผ้าไหม และร้อยละ ๑๐.๐๐ กลุ่มเพาะกล้วยนา ส่วนเกษตรกรร้อยละ ๒๙.๘๒ ไม่มีการรวมกลุ่มเนื่องจากอายุมาก มีปัญหาสุขภาพ และต้องดูแลผู้ป่วย

๒.๙) ด้านสิ่งแวดล้อม เกษตรกร ร้อยละ ๕๗.๘๙ มีการเปลี่ยนแปลงด้านสิ่งแวดล้อมหลังจากการนำความรู้ไปใช้ประโยชน์ โดยเกษตรกร ร้อยละ ๘๑.๘๒ พบว่า ดินมีคุณภาพดีขึ้น ร้อยละ ๖๐.๖๑ ในแปลงทำการเกษตรมีปริมาณไส้เดือนเพิ่มขึ้น เนื่องจากเกษตรกรทำเกษตรแบบปลอดถัย ลดการใช้สารเคมีในการเกษตร ผลิตปุ๋ยหมัก น้ำหมักชีวภาพ สารชีวภัณฑ์ป้องกันกำจัดศัตรูพืชใช้เอง และร้อยละ ๙.๐๙ ปริมาณพันธุ์สัตว์น้ำในแหล่งน้ำธรรมชาติเพิ่มขึ้น

๒.๑๐) ความยั่งยืน เกษตรกรที่ได้รับองค์ความรู้ร้อยละ ๖๓.๑๖ ได้นำความรู้ไปเผยแพร่ต่อบุคคลอื่น ส่วนที่เหลือร้อยละ ๓๖.๘๔ ไม่ได้นำไปเผยแพร่ เนื่องจากสุขภาพไม่ดี มีอายุมาก และไม่มีเวลา สำหรับความต่อเนื่องในการนำความรู้ที่ได้รับมาปฏิบัติของเกษตรกร ร้อยละ ๗๔.๔๕ ยังคงดำเนินการต่อเนื่อง ส่วนที่เหลือร้อยละ ๒๖.๕๕ ไม่ได้ทำต่อเนื่องจากไม่มีวัตถุดิบ และไม่มีเวลา

๒.๑๑) ความพึงพอใจที่มีต่อโครงการ ในภาพรวมเกษตรกรมีความพึงพอใจต่อการดำเนินงานโครงการในระดับมากที่สุด มีค่าคะแนนเฉลี่ย ๔.๕๗ (คะแนนเต็ม ๕) โดยร้อยละ ๖๑.๒๙ พึงพอใจมากที่สุด รองลงมาร้อยละ ๓๓ พึงพอใจระดับมาก ร้อยละ ๕.๔๖ พึงพอใจปานกลาง และ ร้อยละ ๐.๒๕ พึงพอใจน้อย

๒.๑๒) ข้อค้นพบและข้อเสนอแนะในพื้นที่

(๑) เกษตรกรต้องการองค์ความรู้เพิ่มเติม เพื่อทำเป็นอาชีพเสริมเพิ่มรายได้ให้กับครัวเรือน และลดการเคลื่อนย้ายแรงงานออกนอกพื้นที่ เช่น การปลูกพืชในโรงเรือน การแปรรูป การเลี้ยงกบ และการเลี้ยงปลาในกระชัง อีกทั้งต้องการให้สนับสนุนปัจจัยการผลิตทางการเกษตร ดังนั้น กรมวิชาการเกษตร ซึ่งเป็นหน่วยงานหลัก ควรบูรณาการร่วมกับหน่วยงานที่เกี่ยวข้องในการส่งเสริมและพัฒนาอาชีพเพื่อเกิดการต่อยอดสร้างรายได้ให้กับครัวเรือนเกษตรกร

(๒) กรมส่งเสริมสหกรณ์ ควรส่งเสริมด้านการตลาดของผลิตภัณฑ์ที่ผลิตได้จากโครงการฯ และจัดหาแหล่งจำหน่ายสินค้าเพื่อให้เกษตรกร เกิดรายได้ในชุมชน นอกจากนี้ควรมีการติดตามและให้คำแนะนำจากหน่วยงานบูรณาการอย่างต่อเนื่อง

๑.๒.๓ โครงการอ่างเก็บน้ำน่านฤดินทรจินดา อันเนื่องมาจากพระราชดำริ จังหวัดปราจีนบุรี กรมชลประทาน เป็นหน่วยงานหลักร่วมกับ สำนักงานเศรษฐกิจการเกษตร มีวัตถุประสงค์ เพื่อพัฒนาแหล่งน้ำต้นทุน เพิ่มพื้นที่ชลประทาน เพื่อบรรเทาอุทกภัยในพื้นที่ลุ่มน้ำปราจีนบุรีและลุ่มน้ำสาขาในเขตอำเภอนาดี และอำเภอกบินทร์บุรี จังหวัดปราจีนบุรี ใช้เป็นแหล่งน้ำด้านการอุปโภค และการประปา รักษาระบบนิเวศหลักต้นน้ำเค็มและน้ำเน่าเสียในแม่น้ำปราจีนบุรีและแม่น้ำบางปะกง งบประมาณ ก่อสร้างทั้งโครงการ ๙,๐๗๘,๐๐๐,๐๐๐ บาท เบิกจ่ายสะสมแล้ว ๘,๒๘๗,๐๐๐,๐๐๐ บาท ร้อยละ ๙๑.๒๙ ในปีงบประมาณ ๒๕๖๕ ได้รับงบประมาณ ๓๗๖,๑๗๕,๐๒๕ บาท เบิกจ่ายแล้ว ๑๗๐,๗๑๙,๐๕๐ บาท ร้อยละ ๔๕.๓๘

๑) ผลการดำเนินงาน

๑.๑) กำหนดเป้าหมายการก่อสร้างเพิ่มเติมร้อยละ ๒.๐๐ ซึ่งดำเนินการก่อสร้างแล้วร้อยละ ๑.๐๗ ร้อยละ ๕๓.๕๐ ของการดำเนินงานโครงการ โดยมีผลการดำเนินงาน งานคลองส่งน้ำฝั่งซ้าย ได้ความยาว ๒.๗ กิโลเมตร และงานคลองระบาย ได้ความยาว ๒.๐ กิโลเมตร

๑.๒) การอำนวยการโครงการและการติดตามผล ดำเนินการรวบรวมข้อมูลจากหน่วยงานที่เกี่ยวข้องในส่วนกลาง ๔ ครั้ง และจัดทำสรุปรายงานผลการติดตามเสนอผู้บริหารกระทรวงเกษตรและสหกรณ์ ๔ ครั้ง ครบตามเป้าหมาย

๒) ผลการติดตาม

ดำเนินการติดตามผู้ได้รับการฝึกอบรมและส่งเสริมพัฒนาอาชีพปีงบประมาณ ๒๕๖๔ สรุปได้ดังนี้

๒.๑) การประชาสัมพันธ์เกี่ยวกับการดำเนินงานของโครงการฯ เกษตรกรทุกรายทราบข่าวการดำเนินงานของโครงการฯ จากสื่อบุคคล ส่วนใหญ่ทราบจาก ผู้นำชุมชน ร้อยละ ๘๓.๗๘ เจ้าหน้าที่โครงการ ร้อยละ ๖๗.๕๗ และเพื่อนบ้าน ร้อยละ ๘.๑๑ รองลงมา ทราบจากสื่ออิเล็กทรอนิกส์ ร้อยละ ๓๒.๔๓ โดยประชาสัมพันธ์ผ่านเสียงตามสายหมู่บ้าน ร้อยละ ๕๐.๐๐ โทรทัศน์ ร้อยละ ๒๕.๐๐ และทางอินเทอร์เน็ตร้อยละ ๒๕.๐๐ ตามลำดับ

๒.๒) การใช้บริการภายในโครงการฯ เกษตรกรส่วนใหญ่ร้อยละ ๗๕.๖๘ เคยเข้าไปใช้บริการภายในโครงการฯ โดยเข้าไปเยี่ยมชม/ศึกษาดูงานด้านต่าง ๆ และท่องเที่ยวพักผ่อนหย่อนใจ ส่วนเกษตรกรร้อยละ ๒๔.๓๒ ไม่เคยเข้าไปใช้บริการเนื่องจากอายุมากแล้วการเดินทางไม่สะดวกและเข้าใจว่าต้องเป็นสมาชิกของโครงการฯ จึงจะสามารถเข้าไปใช้บริการได้

๒.๓) การพัฒนาองค์ความรู้จากหน่วยงานราชการต่าง ๆ อาทิ กรมส่งเสริมการเกษตรทางด้านพืช ร้อยละ ๗๒.๙๗ ได้แก่ หลักสูตรการทำแปลงเรียนรู้ ส่งเสริมการเกษตร ทำแปลงเรียนรู้ต้นแบบ กรมปศุสัตว์ ด้านปศุสัตว์ ร้อยละ ๑๓.๕๑ หลักสูตรการเลี้ยงไก่ กรมประมง ด้านประมง ร้อยละ ๖๗.๕๗ ได้แก่ หลักสูตรการเพาะเลี้ยงสัตว์น้ำ กรมพัฒนาที่ดิน ด้านพัฒนาที่ดิน ร้อยละ ๓๕.๑๔ ได้แก่ หลักสูตรการผลิตและการใช้อินทรีย์ชีวภาพ การทำและการใช้น้ำหมักชีวภาพ กรมตรวจบัญชี สหกรณ์ด้านบัญชี ร้อยละ ๑๓.๕๑ หลักสูตรการจัดทำบัญชีรับ-จ่ายในครัวเรือน กรมส่งเสริมสหกรณ์ ด้านสหกรณ์ ร้อยละ ๑๐.๘๑ หลักสูตรการรวมกลุ่มด้วยวิธีการสหกรณ์ ด้านหลักปรัชญาของเศรษฐกิจพอเพียง ร้อยละ ๓๒.๔๓ กรมชลประทาน ด้านพัฒนาแหล่งน้ำ/การบริหารจัดการน้ำ ร้อยละ ๔๐.๕๔ สำนักงานการปฏิรูปที่ดินเพื่อเกษตรกรรม ร้อยละ ๘.๑๑ ให้องค์ความรู้ด้านพัฒนาอาชีพ การออกเอกสารสิทธิ์ และด้านการตลาด ร้อยละ ๒.๗๐

๒.๔) ระดับความเข้าใจต่อความรู้ที่ได้รับจากโครงการฯ ในภาพรวมเกษตรกรมีน้อยละ ๖๕.๕๕ มีความเข้าใจในระดับมาก มีค่าคะแนนเฉลี่ย ๓.๙๘ (คะแนนเต็ม ๕) รองลงมา ร้อยละ ๓๐.๐๐ มีความเข้าใจระดับมากที่สุด และ ร้อยละ ๔.๔๕ เข้าใจระดับปานกลาง ตามลำดับ

๒.๕) การนำความรู้ไปใช้ประโยชน์ เกษตรกรที่ได้รับการพัฒนาองค์ความรู้ ร้อยละ ๙๕.๘๐ นำความรู้ที่ได้รับไปใช้ประโยชน์ โดย ร้อยละ ๖๓.๙๘ นำความรู้ที่ได้รับไปใช้ประโยชน์บางส่วน เช่น การปรับเปลี่ยนการปลูกพืชให้เหมาะสมกับพื้นที่ การเลี้ยงปลา ทำอาหารปลา การเลี้ยงไก่ การบริหารจัดการน้ำในพื้นที่ เป็นต้น รองลงมา ร้อยละ ๓๖.๐๒ นำความรู้ไปใช้ประโยชน์ทั้งหมด เช่น การทำกาใช้น้ำหมักชีวภาพ การรวมกลุ่ม อีกร้อยละ ๔.๒๐ ไม่ได้นำความรู้ที่ได้รับจากการอบรมไปใช้ประโยชน์ อาทิ ด้านการตลาด เนื่องจากเกษตรกรไม่มีเงินทุน บางส่วนขาดแคลนแรงงาน เป็นต้น

๒.๖) การสนับสนุนปัจจัยการผลิตจากโครงการฯ เกษตรกรร้อยละ ๒๙.๗๓ ได้รับการสนับสนุนปัจจัยการผลิตด้านพืช ปศุสัตว์ ประมง และด้านการพัฒนาที่ดิน ส่วนร้อยละ ๗๐.๒๗ ไม่ได้รับการสนับสนุน เนื่องจากรอการสนับสนุนในปีถัดไป โดยเกษตรกรที่ได้รับปัจจัยการผลิตนำไปใช้ประโยชน์ทั้งหมด

๒.๗) ด้านเศรษฐกิจ ในปี ๒๕๖๔ เกษตรกรร้อยละ ๘๖.๔๙ มีรายจ่ายลดลงเฉลี่ย ๔,๑๕๘ บาทต่อครัวเรือนต่อปี จากการบริโภคผลผลิตในครัวเรือน และ เกษตรกรร้อยละ ๕๖.๗๖ ลดต้นทุนในการทำเกษตรเฉลี่ย ๗,๑๕๓ บาทต่อครัวเรือนต่อปี จากการลดการใช้ปุ๋ยเคมี โดยนำวัสดุเหลือใช้มาทำปุ๋ยหมัก ใช้พันธุ์พืชพันธุ์สัตว์ ของตนเอง ประโยชน์ที่ได้รับจากโครงการ เกษตรกรในพื้นที่ใช้ประโยชน์เป็นแหล่งน้ำต้นทุนและเพิ่มพื้นที่ชลประทานในฤดูฝน ๑๑๓,๐๐๐ ไร่ ฤดูแล้ง ๔๕,๐๐๐ ไร่ รักษา ระบบนิเวศหลักต้นน้ำเค็ม (ระบายน้ำ ๑.๕๐ ล้านลูกบาศก์เมตร/วัน)

๒.๘) ด้านสังคม ร้อยละ ๔๐.๕๔ มีคุณภาพชีวิตดีขึ้น มีผลสืบเนื่องการมีรายได้เพิ่มขึ้น ลดรายจ่ายในครัวเรือน ทำให้ชีวิตความเป็นอยู่ดีขึ้น และมีการรวมกลุ่ม ร้อยละ ๔๓.๒๔ เช่น กลุ่มเลี้ยงปลาตุ๊ก สหกรณ์แพปลา กลุ่มปลูกผัก เป็นต้น

๒.๙) ด้านสิ่งแวดล้อม เกษตรกร ร้อยละ ๘๓.๗๘ ดินมีคุณภาพดีขึ้น ร้อยละ ๖๗.๕๗ ในแปลงทำการเกษตรมีปริมาณสิ่งมีชีวิตในดินเพิ่มขึ้น เช่น ไส้เดือน มด เป็นต้น เนื่องจากเกษตรกรทำเกษตรแบบปลอดภัย ลดการใช้สารเคมีในการเกษตร ผลิตปุ๋ยหมัก น้ำหมักชีวภาพ สารชีวภัณฑ์ป้องกัน กำจัดศัตรูพืชใช้เอง ร้อยละ ๓๕.๑๔ ปริมาณพันธุ์สัตว์น้ำในแหล่งน้ำธรรมชาติเพิ่มขึ้น ร้อยละ ๒๔.๓๒ มีความหลากหลายของพันธุ์พืชมากขึ้น เนื่องจากมีการส่งเสริมการทำเกษตรแบบผสมผสาน ปรับพื้นที่เพื่อปลูกพืชทางเลือกใหม่

๒.๑๐) ความยั่งยืน เกษตรกรที่ได้รับองค์ความรู้ร้อยละ ๕๙.๔๖ ได้นำความรู้ไปเผยแพร่ต่อบุคคลอื่น เช่น การเลี้ยงปลา การทำอาหารปลา การผสมเทียม การปลูกไม้ผล การทำปุ๋ยอินทรีย์ ทั้งนี้ เกษตรกรนำความรู้ที่ได้รับมาปฏิบัติ โดยร้อยละ ๖๘.๗๐ ยังคงดำเนินการต่อเนื่อง ส่วนที่เหลือ ร้อยละ ๓๑.๓๐ ไม่ได้ทำต่อเนื่องจากไม่มีวัสดุดิบ และไม่มีเวลา

๒.๑๑) ความพึงพอใจที่มีต่อโครงการในภาพรวมเกษตรกรมีความพึงพอใจต่อการดำเนินงานโครงการในระดับมากที่สุด มีค่าคะแนนเฉลี่ย ๔.๖๒ (คะแนนเต็ม ๕) โดยร้อยละ ๖๕.๙๕ พึงพอใจมากที่สุด รองลงมา ร้อยละ ๒๙.๗๓ พึงพอใจระดับมาก และร้อยละ ๔.๓๒ (คะแนนเต็ม ๕) พึงพอใจปานกลาง

๒.๑๒) ข้อค้นพบและข้อเสนอแนะในพื้นที่

(๑) เกษตรกรบางส่วนยังไม่ได้รับประโยชน์จากการแหล่งน้ำชลประทานและการบริหารจัดการน้ำของโครงการ อีกทั้งเกษตรกรยังต้องการองค์ความรู้เพิ่มเติม และการสนับสนุนปัจจัยการผลิตทางการเกษตร ทั้งด้านพืช ปศุสัตว์ ประมง และการพัฒนาที่ดิน ดังนั้น กรมชลประทาน ซึ่งเป็นหน่วยงานหลัก ควรบูรณาการร่วมกับกรมส่งเสริมการเกษตร กรมปศุสัตว์ กรมประมง กรมพัฒนาที่ดิน สำนักงานปลัดกระทรวงเกษตรและสหกรณ์ ในการส่งเสริมและ พัฒนาอาชีพ เพื่อเกิดการต่อยอดสร้างรายได้ให้กับครัวเรือนเกษตรกร ลดค่าใช้จ่ายในครัวเรือน และควรมีการติดตามให้คำแนะนำจากหน่วยงานบูรณาการอย่างต่อเนื่อง

(๒) กรมส่งเสริมสหกรณ์ควรบูรณาการร่วมกับกรมประมง ให้คำแนะนำเรื่องการรวมกลุ่ม และการจัดตั้งสหกรณ์เพื่อให้เกิดการบริหารจัดการสหกรณ์อย่างเป็นรูปธรรม ส่งเสริมด้านการตลาดของผลิตภัณฑ์ที่ได้จากโครงการฯ และจัดหาแหล่งจำหน่ายสินค้าเพื่อให้เกษตรกรมีเกิดรายได้ในชุมชน

(๓) จากสถานการณ์การแพร่ระบาดของโรคติดเชื้อไวรัสโคโรนา (Covid - ๑๙) ทำให้ขาดความต่อเนื่องในการดำเนินการของยุทธศาสตร์การพัฒนาพื้นที่โครงการอ่างเก็บน้ำนฤปดินทรจินดา ดังนั้น คณะทำงานขับเคลื่อนยุทธศาสตร์การพัฒนา ควรมีการติดตามความก้าวหน้าในการขับเคลื่อนจัดทำแผนปฏิบัติงาน ภายใต้ยุทธศาสตร์การพัฒนาพื้นที่ โดยคำนึงถึงความเร่งด่วนของปัญหา ความต้องการของเกษตรกรในพื้นที่ และการบรรลุวัตถุประสงค์โครงการต่อไป

๑.๒.๔ โครงการร่วมพัฒนาพื้นที่กอบัญชาการตำรวจตระเวนชายแดนเพื่อดำเนินงานตาม “หลักปรัชญาของเศรษฐกิจพอเพียง” พื้นที่ค่ายนเรศวร อำเภอชะอำ จังหวัดเพชรบุรี สำนักงานปลัดกระทรวงเกษตรและสหกรณ์ เป็นหน่วยงานหลักร่วมกับ กรมการข้าว กรมประมง กรมปศุสัตว์ กรมชลประทาน กรมพัฒนาที่ดิน กรมวิชาการเกษตร กรมส่งเสริมการเกษตร กรมส่งเสริมสหกรณ์ สำนักงานเศรษฐกิจการเกษตร มีวัตถุประสงค์ เพื่อเป็นการน้อมนำพระราโชบายของพระบาทสมเด็จพระเจ้าอยู่หัว ในการสืบสาน รักษาต่อยอด ตามแนวทางพระราชดำริของพระบาทสมเด็จพระบรมชนกาธิเบศร มหาภูมิพลอดุลยเดชมหาราช บรมนาถบพิตร เพื่อเป็นแหล่งกระจายสินค้าทางการเกษตรอินทรีย์ที่มีคุณภาพได้มาตรฐานสากล ปลอดภัยและมี เพื่อเป็นแหล่งสาธิตหรือเยี่ยมชมการทำเกษตรอินทรีย์ตามแนวทางพระราชดำริของพระบาทสมเด็จพระบรมชนกาธิเบศร มหาภูมิพลอดุลยเดชมหาราช บรมนาถบพิตร เพื่อเป็นแหล่งพักผ่อนหรือแหล่งท่องเที่ยวทางธรรมชาติสำหรับนักท่องเที่ยวที่ผ่านไปมาในเส้นทางเพชรเกษม เพื่อเป็นแหล่งจำหน่ายสินค้าทางการเกษตร ลดรายจ่ายเพิ่มรายได้ให้กับข้าราชการตำรวจตระเวนชายแดนและครอบครัว โรงเรียนตำรวจตระเวนชายแดน และประชาชนในพื้นที่ดำเนินโครงการที่สมัครเข้าเป็นสมาชิก เพื่อเป็นแหล่งจำหน่ายสินค้าทางการเกษตร หรือผลิตภัณฑ์แปรรูปจากโครงการพระราชดำริน้อมนำแนวทางตามหลัก “ปรัชญาของเศรษฐกิจพอเพียง” มาเป็นแนวทางในการดำเนินงาน และการดำรงชีวิตประจำวัน กลุ่มเป้าหมาย ข้าราชการตำรวจตระเวนชายแดน

และครอบครัว โรงเรียนตำรวจตระเวนชายแดน ประชาชนในพื้นที่และรอบเขตพื้นที่ดำเนินโครงการที่สมัครเข้าเป็นสมาชิก โครงการพระราชดำริ นักท่องเที่ยว หรือผู้ใช้เส้นทางถนนเพชรเกษม งบประมาณ ๓๙๖,๓๙๕.๔๐ บาท เบิกจ่ายแล้ว ๓๙๕,๓๐๕.๖๔ บาท ร้อยละ ๙๙.๗๒

๑) ผลการดำเนินงาน

๑.๑) การอบรมถ่ายทอดความรู้ และส่งเสริมพัฒนาอาชีพด้านการเพาะเลี้ยงสัตว์น้ำ ๓๐ ราย ครบตามเป้าหมาย เกษตรกรที่ผ่านการถ่ายทอดองค์ความรู้ทางวิชาการด้านพืชและเทคโนโลยีทางการเกษตรด้านพืช (เกษตรกรขยายผล) ๓๐ ราย ครบตามเป้าหมาย แนะนำส่งเสริมข้าราชการตำรวจตระเวนชายแดน ในพื้นที่โครงการให้เกิดการรวมกลุ่มเพื่อช่วยเหลือซึ่งกันและกันในการประกอบอาชีพเกษตรโดยนำรูปแบบการบริหารจัดการสหกรณ์ไปประยุกต์ใช้ในการบริหารจัดการกลุ่ม ๔ ครั้ง ๓๐ ราย ครบตามเป้าหมาย แนะนำส่งเสริมข้าราชการตำรวจตระเวนชายแดนในพื้นที่โครงการให้นำหลักปรัชญาเศรษฐกิจพอเพียงไปใช้ในการดำเนินชีวิตและประกอบอาชีพเสริมด้านการเกษตรเพื่อสร้างรายได้เพิ่ม ๔ ครั้ง ๓๐ ราย ครบตามเป้าหมาย

๑.๒) การจัดทำแปลงสาธิต/แปลงเรียนรู้สาธิต จัดทำแปลงสาธิตการปลูกข้าวที่เหมาะสม (นาปี) ๒ ไร่ ครบตามเป้าหมาย จัดทำแปลงสาธิตการปลูกข้าวที่เหมาะสม (นาปรัง) ๒ ไร่ ครบตามเป้าหมาย จัดทำแปลงสาธิตการเพาะเลี้ยงสัตว์น้ำ ๑ แห่ง ครบตามเป้าหมาย จำนวนพื้นที่จัดทำแปลงเรียนรู้การถ่ายทอดเทคโนโลยีทางการเกษตรด้านพืช ๑ ไร่ ครบตามเป้าหมาย ดูแลแปลงผักในโรงเรียนกามังและพืชผักในภาชนะ ๑ โรงเรียน ครบตามเป้าหมาย

๑.๓) การอำนวยความสะดวกโครงการและการติดตามผล ดำเนินการประสาน ติดตาม บูรณาการการดำเนินงานร่วมกับหน่วยงานที่เกี่ยวข้อง ๑๐ ครั้ง ครบตามเป้าหมาย ประชุมวางแผน เตรียมความพร้อมด้านข้าว ๒ ครั้ง ครบตามเป้าหมาย สนับสนุนการปฏิบัติงานของเจ้าหน้าที่ศูนย์ปฏิบัติการ ๕ ครั้ง ครบตามเป้าหมาย รวบรวมข้อมูลจากหน่วยงานที่เกี่ยวข้องในส่วนกลาง ๔ ครั้ง ครบตามเป้าหมาย ติดตามผลการดำเนินงานจากหน่วยงานที่เกี่ยวข้องในพื้นที่ ๑ ครั้ง ครบตามเป้าหมาย และจัดทำสรุปรายงานผลการติดตามเสนอผู้บริหารกระทรวงเกษตรและสหกรณ์ ๔ ครั้ง ครบตามเป้าหมาย

๒) ผลการติดตาม

ผลการติดตามการดำเนินงานโครงการร่วมพัฒนาพื้นที่กองบัญชาการตำรวจตระเวนชายแดนเพื่อดำเนินงานตาม “หลักปรัชญาของเศรษฐกิจพอเพียง” พื้นที่ค่ายนเรศวร อำเภอชะอำ จังหวัดเพชรบุรี โดยการสัมภาษณ์เจ้าหน้าที่ของหน่วยงานที่เกี่ยวข้อง และผู้เข้าร่วมโครงการที่ผ่านการอบรมหลักสูตร “การจัดทำบัญชีรับ-จ่ายในครัวเรือน และบัญชีต้นทุนอาชีพ” ดำเนินการโดย สำนักงานเกษตรและสหกรณ์จังหวัดเพชรบุรี สำนักปลัดกระทรวงเกษตรและสหกรณ์ และอบรมหลักสูตร “การเพาะเลี้ยงสัตว์น้ำและอนุรักษ์ทรัพยากรประมง” ดำเนินการโดย ศูนย์วิจัยและพัฒนาประมงน้ำจืดเพชรบุรี กรมประมง ซึ่งผู้เข้ารับการอบรมส่วนใหญ่เป็นข้าราชการตำรวจตระเวนชายแดนในพื้นที่ค่ายนเรศวร จำนวนผู้เข้าอบรม ๖๐ ราย ผู้เข้าร่วมโครงการจะได้รับการฝึกอบรม การจัดทำบัญชีรับ-จ่ายในครัวเรือน และการทำบัญชีต้นทุนการเพาะเลี้ยงปลา นวลจันทร์ทะเล ปลาตะเพียน การแปรรูปปลานวลจันทร์ทะเล และปลาตะเพียน จากการสัมภาษณ์เกษตรกรที่ผ่านการอบรมหลักสูตรดังกล่าว พบว่า

๒.๑) การใช้บริการของโครงการร่วมพัฒนาพื้นที่กองบัญชาการตำรวจตระเวนชายแดนเพื่อดำเนินงานตาม “หลักปรัชญาของเศรษฐกิจพอเพียง” พื้นที่ค่ายนเรศวร อำเภอชะอำ จังหวัดเพชรบุรี ผู้ผ่านการอบรม ร้อยละ ๙๑.๘๙ เคยเข้าเยี่ยมชม และใช้บริการภายในโครงการฯ ส่วนที่เหลือร้อยละ ๘.๑๑ ยังไม่เคยเข้าเยี่ยมชม และใช้บริการ โดยผู้ผ่านการอบรมที่เข้าเยี่ยมชม ร้อยละ ๖๐.๐๐ เข้ามาภายในศูนย์ฯ เพื่อฝึกอบรมอาชีพ รองลงมาร้อยละ ๕๕.๕๖ เพื่อเข้าชมศึกษาดูงานที่จุดเรียนรู้/แปลงสาธิต และร้อยละ ๑๕.๕๖ เพื่อท่องเที่ยวพักผ่อนหย่อนใจ

๒.๒) ระดับความรู้ความเข้าใจต่อหลักสูตรที่อบรม ผู้ผ่านการอบรมได้รับการถ่ายทอดความรู้หลักสูตร “การจัดทำบัญชีรับ-จ่ายในครัวเรือน และบัญชีต้นทุนอาชีพ” และหลักสูตร “การเพาะเลี้ยงสัตว์น้ำและอนุรักษ์ทรัพยากรประมง” มีความเข้าใจต่อหลักสูตรที่อบรม ระดับมาก ด้วยค่าคะแนน ๔.๑๐ โดยมีความรู้ความเข้าใจในระดับมาก ร้อยละ ๔๒.๕๐ รองลงมา มีความรู้ความเข้าใจในระดับมากที่สุด ร้อยละ ๓๖.๒๕ และระดับปานกลาง ร้อยละ ๓๑.๒๕

๒.๓) ผลกระทบด้านเศรษฐกิจ สังคม และสิ่งแวดล้อม

(๑) ด้านเศรษฐกิจ การเปลี่ยนแปลงด้านรายจ่าย และรายได้ ผู้ผ่านการอบรมที่นำความรู้ไปปฏิบัติร้อยละ ๗๒.๙๗ มีรายจ่ายในครัวเรือนลดลง ซึ่งสามารถลดรายจ่ายในครัวเรือนจากการนำของที่ปลูกและเลี้ยงเองมาบริโภคในครัวเรือนเฉลี่ย ๓,๗๙๗ บาทต่อครัวเรือนต่อปี สำหรับการเปลี่ยนแปลงด้านรายได้ พบว่าผู้ผ่านการอบรม ร้อยละ ๕๔.๐๕ นำความรู้ไปปฏิบัติแล้วมีรายได้เพิ่มขึ้น จากการจำหน่ายเห็ด ผัก ไม้ผล ไก่ และไข่ไก่ เฉลี่ย ๒,๑๕๗ บาทต่อครัวเรือนต่อปี

(๒) ด้านสังคม ผู้ผ่านการอบรมร้อยละ ๔๓.๓๘ มีการการรวมกลุ่มกันเพื่อทำกิจกรรมทางการเกษตร เช่น เลี้ยงไก่ เพาะเห็ด และร้อยละ ๕๖.๗๖ ไม่มีการรวมกลุ่ม เนื่องจากผู้ผ่านการอบรมเป็นข้าราชการตำรวจจึงไม่มีเวลามารวมกลุ่มรวมกลุ่มกับผู้ผ่านการอบรมรายอื่น

(๓) ด้านการขยายองค์ความรู้ ผู้ผ่านการอบรมร้อยละ ๕๔.๐๕ ได้ถ่ายทอดความรู้ให้แก่บุคคลอื่นต่อสำหรับเรื่องที่น่าไปถ่ายทอดให้แก่บุคคลอื่น เช่น การเพาะเห็ด การปลูกไม้ผล ส่วนผู้ผ่านการอบรมร้อยละ ๔๕.๙๕ ไม่ได้นำความรู้ไปถ่ายทอดให้แก่บุคคลอื่นต่อ เนื่องจากผู้ผ่านการอบรมเป็นข้าราชการตำรวจซึ่งต้องรับผิดชอบงานประจำทำให้ไม่มีเวลาไปถ่ายทอดความรู้ให้แก่ผู้อื่น

(๔) ด้านสิ่งแวดล้อม ผู้ผ่านการอบรมร้อยละ ๕๖.๗๖ เห็นว่าหลังจากนำความรู้ที่ได้รับไปใช้ประโยชน์ ส่งผลให้ดินมีคุณภาพที่ดีขึ้น สิ่งมีชีวิตในดิน (ไส้เดือน) มีปริมาณเพิ่มขึ้น สภาพอากาศภายในเปลี่ยนแปลงดีขึ้น มีปริมาณพันธุ์สัตว์ในแหล่งน้ำธรรมชาติที่เพิ่มขึ้น และร้อยละ ๔๓.๒๔ ไม่มีการเปลี่ยนแปลงด้านสิ่งแวดล้อม

๒.๔) ความพึงพอใจเข้าร่วมโครงการ

(๑) ด้านหลักสูตรการฝึกอบรม ผู้ผ่านการอบรมมีความพึงพอใจในภาพรวมต่อเนื้อหาความรู้ที่สอนตามหลักสูตร ในระดับมากที่สุด ด้วยค่าคะแนน ๔.๓๙

(๒) ด้านวิทยากร ผู้ผ่านการอบรมมีความพึงพอใจต่อวิทยากรในภาพรวมต่อความรู้ในเนื้อหาวิชาที่สอน ระดับมากที่สุด ด้วยค่าคะแนน ๔.๓๑

๒.๕) ข้อค้นพบ

(๑) บุคลากรที่ดำเนินงานโครงการซึ่งส่วนใหญ่เป็นข้าราชการตำรวจตระเวนชายแดน ยังมีทักษะความรู้ ความชำนาญทางด้านการเกษตรค่อนข้างน้อย

(๒) สภาพของดินในพื้นที่มีสภาพเป็นกรด อีกทั้งแปลงนาข้าวมีลักษณะแอ่งกระหะ ช่วงฤดูเพาะปลูก มีน้ำท่วมขังในแปลงนาข้าว ประสบปัญหาน้ำท่วมทำให้ผลผลิตจากการปลูกข้าวได้น้อย

(๓) กรมพัฒนาที่ดิน ได้สนับสนุนปุ๋ยหมักชีวภาพ เพื่อเพิ่มอินทรีย์วัตถุในดิน และสอนการทำปุ๋ยหมัก เพื่อให้ข้าราชการตำรวจตระเวนชายแดน ได้นำไปใช้ประโยชน์ทั้งในแปลงโครงการ และนำไปใช้เองในครัวเรือนเป็นการลดค่าใช้จ่ายของครัวเรือนข้าราชการตำรวจตระเวนชายแดน

(๔) ข้าราชการตำรวจตระเวนชายแดนที่ได้รับการอบรมเรื่องการแปรรูปปลานวลจันทร์ทะเล และปลาตะเพียน นำความรู้ที่ได้รับไปประยุกต์ใช้ และต่อยอดโดยทำปลาต้มเพื่อจำหน่าย เป็นการเพิ่มรายได้ให้กับครัวเรือน

(๕) โครงการยังไม่ได้รับการขยายผลไปสู่เกษตรกรและประชาชนโดยรอบโครงการ

๒.๖) ข้อเสนอแนะ

(๑) กรมพัฒนาที่ดิน ควรให้คำแนะนำในการปรับปรุงบำรุงดินด้วยการใช้น้ำหมักชีวภาพ ปุ๋ยชีวภาพ เพื่อเพิ่มอินทรีย์วัตถุในดิน และจัดทำระบบ อนุรักษ์ดินและน้ำด้วยการปลูกหญ้าแฝก ควรส่งเสริมองค์ความรู้ทางการเกษตรด้านการปลูกพืช ให้เหมาะสมกับพื้นที่ ให้แก่ข้าราชการตำรวจตระเวนชายแดน ที่ดำเนินงานภายในโครงการ เพื่อเพิ่มประสิทธิภาพในการดำเนินงานให้มากขึ้น

(๒) กรมการข้าว ควรแนะนำเรื่องการปรับปรุงแปลงนาข้าวให้มีลักษณะที่เหมาะสม และพันธุ์ข้าวที่เหมาะสมกับสภาพดินในพื้นที่ และเพื่อป้องกันน้ำท่วมขังในแปลงนาข้าว ข้าราชการตำรวจตระเวนชายแดนควรมีการบริหารจัดการแปลงของโครงการ โดยจัดเจ้าหน้าที่ดูแลอย่างทั่วถึง ทั้งนี้หากในพื้นที่โครงการไม่สามารถปรับปรุงแปลงนาข้าวได้ ควรปรับเปลี่ยนเป็นกิจกรรมอื่นแทน เนื่องจากทำให้สูญเสียงบประมาณจากการสนับสนุนปัจจัยการผลิตทุกปี

(๓) ควรขยายผลและต่อยอดโครงการออกไปสู่เกษตรกร/ประชาชนในบริเวณใกล้เคียง

๑.๒.๕ โครงการศูนย์บริการและพัฒนากลุ่มน้ำปายตามพระราชดำริ จังหวัดแม่ฮ่องสอน กรมวิชาการเกษตร เป็นหน่วยงานหลักร่วมกับ กรมการข้าว กรมประมง กรมปศุสัตว์ กรมหม่อนไหม กรมพัฒนาที่ดิน กรมตรวจบัญชีสหกรณ์ กรมส่งเสริมการเกษตร กรมส่งเสริมสหกรณ์ สำนักงานปลัดกระทรวงเกษตรและสหกรณ์ และ สำนักงานเศรษฐกิจการเกษตร มีวัตถุประสงค์ เพื่อรวบรวมองค์ความรู้ด้านการเกษตรที่สอดคล้องกับสภาพพื้นที่ วิถีชีวิตของประชาชน และสาธิตแสดงไว้ในลักษณะ พิพิธภัณฑสถานชาติที่มีชีวิต ให้บริการและพัฒนา เพื่อการขยายผลตามแนวทางปรัชญาของเศรษฐกิจพอเพียง ในลักษณะศูนย์บริการและพัฒนาต้นแบบในชุมชน เพื่อยกระดับ ความเป็นอยู่ และคุณภาพชีวิตของประชาชน รวมทั้งอนุรักษ์ฟื้นฟูทรัพยากรธรรมชาติและสิ่งแวดล้อม พัฒนาชุมชนเพื่อเสริมสร้างความมั่นคงในพื้นที่ตามแนวพระราชดำริ และพัฒนาส่งเสริมการท่องเที่ยว สืบสานตามรอยยุคลบาทเพื่อการเรียนรู้ และสร้างอาชีพสร้างรายได้ให้แก่ประชาชนเป้าหมาย พื้นที่ ๖ หมู่บ้านในตำบลผาบ่อง อำเภอเมือง แม่ฮ่องสอน ได้แก่ หมู่ ๒ บ้านป่าปี่ หมู่ ๓ บ้านห้วยเตี๋ย (ศูนย์ศิลปาชีพฯ) หมู่ ๕ บ้านท่าโป่งแดง (ศูนย์ฯ โป่งแดง) หมู่ ๗ บ้านห้วยแก้ว หมู่ ๘ บ้านห้วยเสือเฒ่า หมู่ ๑๑ บ้านม่อนตะแลง และพื้นที่ ๗ หมู่บ้านในตำบลปาย อำเภอเมืองแม่ฮ่องสอน ได้แก่ หมู่ ๓ บ้านทุ่งกองมู หมู่ ๔ บ้านในสอย (ศูนย์ในสอย) หมู่ ๖ บ้านสบป่อง หมู่ ๗ บ้านสบสอย หมู่ ๘ บ้านไม้แฉะ หมู่ ๙ บ้านไม้สะเป่ และหมู่ ๑๓ บ้านดอยแสง งบประมาณที่ได้รับ ๒,๖๗๓,๙๕๐ บาท เบิกจ่ายครบตามเป้าหมาย

๑) ผลการดำเนินงาน

๑.๑) การอบรมถ่ายทอดความรู้ และส่งเสริมพัฒนาอาชีพ ดำเนินการได้ครบตามเป้าหมาย โดยมีการถ่ายทอดองค์ความรู้ทางวิชาการด้านพืชและเทคโนโลยีทางการเกษตรด้านพืช (เกษตรกรขยายผล) ๑๐ ราย ถ่ายทอดองค์ความรู้ด้านพันธุ์ข้าว การผลิตเมล็ดพันธุ์ข้าว พร้อมติดตามและขยายผล ๕๐ ราย พร้อมจัดทำแปลงข้าวขยายผลสู่ชุมชน ๕๐ ราย ส่งเสริมและพัฒนาอาชีพการเพาะเลี้ยงสัตว์น้ำ ๒๐ ราย แนะนำ สร้างกระบวนการเรียนรู้แบบมีส่วนร่วมด้านปศุสัตว์ ๑ ครั้ง ๑๐ ราย พัฒนาอาชีพเกษตรกรด้านปศุสัตว์ ๑ กลุ่ม ๑๐ ราย อบรม สอนแนะ กำกับ แนะนำการจัดทำบัญชี และติดตามจัดทำบัญชี ๓๕ ราย ถ่ายทอดความรู้เทคโนโลยีด้านการเกษตร หลักสูตรการเกษตรตามแนวเศรษฐกิจพอเพียง ๕๐ ราย พร้อมจัดทำแปลงเรียนรู้สำหรับเกษตรกรต้นแบบ (ปีที่ ๒) ๕ ราย ถ่ายทอดเทคโนโลยีการถนอมและแปรรูปผลผลิตทางการเกษตรและพัฒนาผลิตภัณฑ์ ๒ กลุ่ม แนะนำ ส่งเสริมกลุ่มชาวบ้านในพื้นที่โครงการอันเนื่องมาจากพระราชดำริให้เกิดการรวมกลุ่มเพื่อช่วยเหลือและพัฒนาการประกอบอาชีพเกษตรโดยนำรูปแบบการบริหารจัดการสหกรณ์ไปประยุกต์ใช้ในการบริหารจัดการกลุ่ม ๑ กลุ่ม ๓ ครั้ง แนะนำ ส่งเสริมเกษตรกรในพื้นที่โครงการให้ น้อมนำหลักปรัชญาของเศรษฐกิจพอเพียงไปใช้ในการดำเนินชีวิต และการทำเกษตรเพื่อการท่องเที่ยวเชิงอนุรักษ์ ๒๐ ราย (มีการปรับลดเป้าหมายจาก ๓๐ รายเนื่องจาก สถานการณ์การแพร่ระบาดของโรคติดเชื้อไวรัสโคโรนา ๒๐๑๙ (COVID-๑๙) และจัดเวทีประชุมกลุ่มชาวบ้านเพื่อร่วมกันวางแผนการดำเนินกิจกรรมของกลุ่ม และพัฒนาอาชีพเกษตรด้านการผลิต การตลาดในรูปแบบสหกรณ์ ๑ ครั้ง ๒๐ ราย (มีการปรับลดเป้าหมายจาก ๑ ครั้ง ๓๐ ราย)

๑.๒) การจัดทำแปลงสาธิต/แปลงเรียนรู้สาธิต ดำเนินการได้ครบตามเป้าหมาย โดยมีการจัดทำแปลงเรียนรู้การถ่ายทอดเทคโนโลยีทางการเกษตรด้านพืช ๕๕ ไร่ จัดทำแปลงเรียนรู้ด้านพันธุ์ และด้านการผลิตเมล็ดพันธุ์ข้าว ๑๒ ไร่ ปลูกพืชตระกูลถั่วบำรุงดิน ๑๐ ไร่ การดูแลรักษาแปลงหม่อนในโครงการ (สนับสนุนวัสดุ การเกษตรบำรุงรักษาแปลงหม่อนและบริการจัดการแปลงหม่อน) ๑ ไร่ การดูแลแปลงแม่พันธุ์และแปลงรวบรวมพันธุ์ ได้แก่ แปลงการผลิตกล้วยไม้ และผักไฮโดรโปนิคส์ ๑ ไร่ แปลงการผลิต ไม้ดอกไม้ประดับ ๑ ไร่ และแปลงการผลิตกุหลาบ ๑ ไร่ ดูแลแปลงการผลิตเมล่อน ๔ โรงเรือน ดูแลแปลงเรียนรู้พืชสมุนไพร ๑ ไร่ สาธิตการทำ และการใช้น้ำหมักชีวภาพ สาธิตการทำปุ๋ยหมัก พด. รวม ๔๔ ไร่ และปรับปรุงจุดเรียนรู้การพัฒนาที่ดินและดูแลรักษาพื้นที่โครงการ ๑ โครงการ

๑.๓) การสนับสนุนปัจจัยการผลิต ดำเนินการได้ครบตามเป้าหมาย โดยมีการเพาะเลี้ยงสัตว์น้ำแจกจ่ายเกษตรกร และปล่อยคืนสู่ธรรมชาติเพื่อการอนุรักษ์ ๕๕๐,๐๐๐ ตัว

๑.๔) การอำนวยความสะดวกโครงการและการติดตามผล ดำเนินการได้ครบตามเป้าหมาย โดยสำนักงานปลัดกระทรวงเกษตรและสหกรณ์ ดำเนินการประสานและติดตามความก้าวหน้าการดำเนินงานโครงการ ๑๒ ครั้ง และจัดทำรายงานผลความก้าวหน้าการดำเนินงาน ๑๐ ครั้ง สำนักงานเศรษฐกิจการเกษตร ดำเนินการติดตามผลการดำเนินงานจากหน่วยงานที่เกี่ยวข้องในระดับพื้นที่ ๑ ครั้ง รวบรวมข้อมูลจากหน่วยงานที่เกี่ยวข้องในส่วนกลาง ๔ ครั้ง และจัดทำสรุปรายงานผลการติดตามเสนอผู้บริหารกระทรวงเกษตรและสหกรณ์ ๔ ครั้ง

๒) ผลการติดตาม

ดำเนินการติดตามเจ้าหน้าที่ผู้ปฏิบัติงานที่เกี่ยวข้องกับโครงการ ฯ ในสังกัดกระทรวงเกษตรและสหกรณ์ ปีงบประมาณ ๒๕๖๕ สรุปได้ดังนี้

๒.๑) การประชาสัมพันธ์เกี่ยวกับการดำเนินงานของโครงการ ฯ หน่วยงานที่ดำเนินงานโครงการ ฯ มีการประชาสัมพันธ์เพื่อสร้างการรับรู้ผ่านช่องทางสื่อบุคคล ร้อยละ ๘๘.๘๘ สื่ออิเล็กทรอนิกส์ และสื่อสิ่งพิมพ์ สัดส่วนที่เท่ากัน ร้อยละ ๓๓.๓๓

๒.๒) งบประมาณโครงการ ฯ หน่วยงานที่ดำเนินงานโครงการ ฯ ในปีงบประมาณ พ.ศ. ๒๕๖๕ ทั้งหมดใช้งบปกติในการดำเนินงาน ซึ่งหน่วยงานมีความคิดเห็นว่างบประมาณที่ได้รับยังไม่เพียงพอ ร้อยละ ๖๖.๖๗ และเพียงพอ ร้อยละ ๓๓.๓๓ ส่วนความทันเวลาของงบประมาณ หน่วยงานมีความคิดเห็นว่าช่วงเวลาที่ได้รับงบประมาณทันตามแผนการปฏิบัติงานที่วางไว้ ร้อยละ ๗๗.๗๘ และไม่ทันเวลา ร้อยละ ๒๒.๒๒

๒.๓) การอบรมถ่ายทอดความรู้ และส่งเสริมพัฒนาอาชีพ หน่วยงานดำเนินงานโครงการ ฯ มีการถ่ายทอดความรู้สู่เกษตรกรที่เข้าร่วมโครงการครอบคลุมทั้งด้านพืช ด้านปศุสัตว์ ด้านประมง ความรู้เกี่ยวกับหม่อนไหม ข้าว การลดต้นทุนการผลิต การเพิ่มรายได้เพิ่มคุณภาพผลผลิต การจัดทำบัญชี อุดมการณ์ หลักการ วิธีการสหกรณ์ การปรับปรุงบำรุงดิน และการปลูกแฝกเพื่ออนุรักษ์ดินและน้ำ

๒.๔) การสนับสนุนปัจจัยการผลิต เกษตรกรที่เข้าร่วมโครงการฯ จะได้รับปัจจัยการผลิตจากหน่วยงานที่ถ่ายทอดความรู้ ตามหลักสูตรที่เกษตรกรเข้ารับการฝึกอบรมและพัฒนาอาชีพ ปัจจัยการผลิตที่สนับสนุนเกษตรกร ในปีงบประมาณ พ.ศ. ๒๕๖๕ เช่น เอกสารความรู้ พันธุ์พืชพันธุ์ดี พันธุ์ข้าวขาวดอกมะลิ ๑๐๕ ข้าวพันธุ์ กข ๒๑ พันธุ์ปลากินพืช พ่อแม่พันธุ์ไก่พื้นเมืองพร้อมอาหารระยะตั้งตัว ผลิตภัณฑ์จุลินทรีย์ พด. สารปรับปรุงสภาพดิน (โดโลไมท์) พันธุ์พืชปุ๋ยสด กล้าหญ้าแฝก และน้ำหมักชีวภาพสำหรับความเพียงพอและความทันเวลาของปัจจัยการผลิต หน่วยงานมีความคิดเห็นว่าปัจจัยการผลิตที่แจกจ่ายให้เกษตรกรมีความเพียงพอ ร้อยละ ๗๗.๗๘ และไม่เพียงพอ ร้อยละ ๒๒.๒๒ ส่วนความทันเวลาของปัจจัยการผลิต หน่วยงานมีความคิดเห็นว่าเกษตรกรได้รับทันเวลาต่อการนำไปใช้ประโยชน์

๒.๕) ผลได้ที่เกิดขึ้นจากการดำเนินกิจกรรมต่าง ๆ ของหน่วยงานไปใช้ประโยชน์

(๑) ผลการศึกษาค้นคว้าทดลอง งานวิจัย หน่วยงานที่ดำเนินการมีความคิดเห็นว่า มีการนำผลการศึกษาค้นคว้าทดลอง งานวิจัย ไปใช้ประโยชน์บางส่วน ร้อยละ ๖๖.๖๗ และนำไปใช้ประโยชน์ทั้งหมด ร้อยละ ๓๓.๓๓

(๒) การถ่ายทอดความรู้ จากจุดเรียนรู้ แปลงสาธิต หน่วยงานที่ดำเนินการมีความคิดเห็นว่า เมื่อเกษตรกรเข้ามาชม มาเรียนรู้จากแปลงสาธิตที่มีอยู่ในพื้นที่ศูนย์ฯ เกษตรกรสามารถนำความรู้ไปใช้ประโยชน์บางส่วนร้อยละ ๖๖.๖๗ และนำไปใช้ประโยชน์ทั้งหมด ร้อยละ ๓๓.๓๓

(๓) การฝึกอบรม พัฒนาอาชีพ และปัจจัยการผลิต หน่วยงานที่ดำเนินการมีความคิดเห็นว่า เมื่อเกษตรกรเข้ารับการฝึกอบรม พัฒนาอาชีพและได้รับการสนับสนุนปัจจัยการผลิตไปแล้ว สามารถนำความรู้ไปใช้ประโยชน์ทั้งหมด ร้อยละ ๗๗.๗๘ และนำไปใช้ประโยชน์บางส่วน ร้อยละ ๒๒.๒๒

๒.๖) ความพึงพอใจต่อการดำเนินงานโครงการ

จากการขับเคลื่อนการดำเนินงานโครงการการส่งเสริมและพัฒนาอาชีพ การฝึกอบรมเกษตรกร ในปีงบประมาณ ๒๕๖๕ พบว่า ในภาพรวมหน่วยงานที่ร่วมดำเนินงานโครงการมีความพึงพอใจต่อการดำเนินงานของศูนย์ฯ อยู่ในระดับ “มาก” ที่ค่าคะแนนเฉลี่ย ๔.๐๑ (คะแนนเต็ม ๕) เมื่อพิจารณาเป็นด้าน ๆ จะเห็นว่าหน่วยงานมีความพึงพอใจระดับมากที่สุด ในด้านการพัฒนาแหล่งน้ำ ที่ค่าคะแนนเฉลี่ย ๔.๕๖ ด้านการถ่ายทอดความรู้ (งานสาธิต) และด้านการอนุรักษ์ปรับปรุงดิน ในสัดส่วนที่เท่ากันที่ค่าคะแนนเฉลี่ย ๔.๒๒ รองลงมาพึงพอใจระดับมาก ในด้านการศึกษาทดลองภายในศูนย์/โครงการ (งานวิจัย) ด้านการพัฒนาส่งเสริมอาชีพ (อบรม แจกปัจจัยการผลิต) ด้านการบริหารจัดการศูนย์/โครงการ ในสัดส่วนที่เท่ากันที่ค่าคะแนนเฉลี่ย ๔.๐๐ ด้านการจัดทำบัญชี และสหกรณ์ ที่ค่าคะแนนเฉลี่ย ๓.๖๗ ด้านการพัฒนาโครงสร้างพื้นฐาน และด้านการตลาดหรือจัดการผลผลิตของศูนย์ฯ ในสัดส่วนที่เท่ากันที่ค่าคะแนนเฉลี่ย ๓.๖๗

๒.๗) ข้อค้นพบและข้อเสนอแนะในพื้นที่

(๑) การปรับลดลงของงบประมาณในกิจกรรมการปรับปรุงดูแลพื้นที่โครงการ ฯ พระราชดำริ ส่งผลให้งบประมาณที่ได้รับการจัดสรรไม่เพียงพอ หน่วยงานจึงทำได้เพียงการรักษางานโครงการเดิม ไม่สามารถขยายผล ต่อยอดการดำเนินงานโครงการใหม่ได้

(๒) ควรให้ความสำคัญกับเจ้าหน้าที่ที่ปฏิบัติงานในพื้นที่โครงการ ฯ ให้มีรางวัลหรือได้รับการดูแล สนับสนุน เพื่อสร้างขวัญกำลังใจในการปฏิบัติงาน

๑.๒.๖ โครงการศูนย์บริการและพัฒนาที่สูงปางตองตามพระราชดำริ จังหวัดแม่ฮ่องสอน กรมส่งเสริมการเกษตร เป็นหน่วยงานหลักร่วมกับ กรมการข้าว กรมประมง กรมปศุสัตว์ กรมวิชาการเกษตร กรมหม่อนไหม กรมพัฒนาที่ดิน กรมตรวจบัญชีสหกรณ์ กรมส่งเสริมสหกรณ์ สำนักงานปลัดกระทรวงเกษตรและสหกรณ์ และสำนักงานเศรษฐกิจการเกษตร มีวัตถุประสงค์ เพื่อให้บริการและพัฒนา ศึกษาทดลองการพัฒนาตามแนวทางการอยู่ร่วมกันของคนและป่าบนพื้นที่สูง สาธิตและแสดงไว้เป็นองค์ความรู้ ในลักษณะพิพิธภัณฑ์ธรรมชาติที่มีชีวิต ขยายผลการพัฒนาสู่ประชาชนตามแนวปรัชญาของเศรษฐกิจพอเพียงบนพื้นที่สูง ยกระดับความเป็นอยู่และคุณภาพชีวิตของประชาชน รวมทั้งอนุรักษ์ฟื้นฟูทรัพยากรธรรมชาติและสิ่งแวดล้อม ตามแนวทางการอยู่ร่วมกันของคนและป่า และพัฒนาการท่องเที่ยวสืบสานตามรอยพระบาท เพื่อการเรียนรู้ สร้างอาชีพ และสร้างรายได้แก่ประชาชน เป้าหมาย ศูนย์บริการและพัฒนาที่สูงปางตองตามพระราชดำริ มีพื้นที่ ๕,๔๓๘ ไร่ ๑ งาน ๔๒ ตารางวา หมู่บ้านในพื้นที่ลุ่มน้ำแม่สะงา ตำบลหมอกจำแป่ อำเภอเมือง จำนวน ๑๒ หมู่บ้าน หมู่บ้านในพื้นที่ต่อเนื่องกับลุ่มน้ำแม่สะงา ตำบลห้วยผา อำเภอเมือง จำนวน ๔ หมู่บ้าน และขยายผลตามแนวกว้าง มุ่งเน้นการเผยแพร่องค์ความรู้จากศูนย์บริการและพัฒนาที่สูงปางตองตามพระราชดำริไปสู่พื้นที่ของจังหวัดแม่ฮ่องสอน ๗ อำเภอ งบประมาณ ๑,๔๕๖,๕๓๕ บาท เบิกจ่ายครบตามเป้าหมาย

๑) ผลการดำเนินงาน

๑.๑) การอบรมถ่ายทอดความรู้ และส่งเสริมพัฒนาอาชีพ ดำเนินการได้ครบตามเป้าหมาย โดยมีการส่งเสริมและพัฒนาเป็นเกษตรกรต้นแบบ โดยการถ่ายทอดความรู้เทคโนโลยีด้านการเกษตรหลักสูตรการเกษตรตามแนวเศรษฐกิจพอเพียง ๕๐ ราย พร้อมทั้งจัดทำแปลงเรียนรู้สำหรับเกษตรกรต้นแบบ (ปีที่ ๒) ๕ ราย สร้างกระบวนการเรียนรู้แบบมีส่วนร่วมด้านปศุสัตว์ ๑ ครั้ง ๑๐ ราย พัฒนาอาชีพด้านปศุสัตว์แก่เกษตรกร ๑ กลุ่ม ๑๐ ราย ส่งเสริมและพัฒนาอาชีพการเพาะเลี้ยงสัตว์น้ำ

๒๐ ราย ถ่ายทอดองค์ความรู้ทางวิชาการด้านพืชและเทคโนโลยีทางการเกษตรด้านพืช (เกษตรกรขยายผล) ๑๐ ราย สอนแนะ กำกับ แนะนำการจัดทำบัญชี และติดตามจัดทำบัญชี ๓๕ ราย แนะนำ ส่งเสริมกลุ่มชาวบ้านในพื้นที่โครงการอันเนื่องมาจากพระราชดำริให้เกิดการรวมกลุ่มเพื่อช่วยเหลือและพัฒนาการประกอบอาชีพเกษตร โดยนำรูปแบบการบริหารจัดการสหกรณ์ไปประยุกต์ใช้ในการบริหารจัดการกลุ่ม ๑ กลุ่ม ๓ ครั้ง แนะนำ ส่งเสริมเกษตรกรในพื้นที่โครงการให้น้อมนำหลักปรัชญาของเศรษฐกิจพอเพียงไปใช้ในการดำเนินชีวิต และการทำเกษตรเพื่อการท่องเที่ยวเชิงอนุรักษ์ ๒๐ ราย (มีการปรับลดเป้าหมายจาก ๓๐ ราย เนื่องจากสถานการณ์การแพร่ระบาดของโรคติดเชื้อไวรัสโคโรนา ๒๐๑๙ (COVID-๑๙) และจัดเวทีประชุมกลุ่มชาวบ้านเพื่อร่วมกันวางแผนการดำเนินกิจกรรมของกลุ่ม และพัฒนาอาชีพเกษตรด้านการผลิต การตลาดในรูปแบบสหกรณ์ ๑ ครั้ง ๒๐ ราย (มีการปรับลดเป้าหมายจาก ๑ ครั้ง ๓๐ ราย) ส่วนการอบรมถ่ายทอดความรู้ด้านพันธุ์ข้าว พร้อมติดตามและขยายผล ๕๐ ราย ไม่สามารถดำเนินการตามกิจกรรมที่ตั้งไว้ได้ เนื่องจากงบประมาณไม่เพียงพอ

๑.๒) การจัดทำแปลงสาธิต/แปลงเรียนรู้สาธิต ดำเนินการได้ครบตามเป้าหมาย โดยมีการดูแลแปลงแม่พันธุ์และแปลงรวบรวมพันธุ์ ฐานเรียนรู้กล้วยไม้ ท้องถิ่นและเฟิร์น ๓ ไร่ ฐานเรียนรู้การผลิตไม้ผลไม้ยืนต้นบนพื้นที่สูง ๑ ไร่ ดูแลแปลงไม้ดอกไม้ประดับ และปรับปรุงภูมิทัศน์หน้าศูนย์ฯ ๒ ไร่ ขยายพันธุ์ไม้ ในโรงเรือนเพาะชำ ๑ โรงเรือน จัดงานรณรงค์การนำกล้วยไม้คืนสู่ป่า ๑ ครั้ง จัดทำแปลงเรียนรู้ด้านการผลิตข้าวสาธิตพันธุ์ฝาง ๒ ไร่ จัดทำแปลงเรียนรู้ด้านการผลิตนาขั้นบันได ๒ ไร่ ปลูกพืชตระกูลถั่วบำรุงดิน ๔ ไร่ จัดทำแปลงเรียนรู้การถ่ายทอดเทคโนโลยีทางการเกษตรด้านพืช ๓๖.๕๐ ไร่ การสนับสนุนวัสดุการเกษตรบำรุงรักษาแปลงหม่อน (ในสถานี) ๐.๒๕ ไร่ สนับสนุนวัสดุการเกษตรบำรุงรักษาแปลงหม่อน (แปลงขยายผล) ๑ ไร่ ผลิตและเพาะชำหม่อนผลสดปลูกภายในโครงการ และสนับสนุนเกษตรกร (ดิน แกลบดิบ แกลบดำ ถุงดำ) ๑,๐๐๐ ตัน สาธิตการทำ และการใช้น้ำหมักชีวภาพ ปุ๋ยหมัก พด. รวม ๑๔ ไร่ ปรับปรุงจุดเรียนรู้การพัฒนาที่ดินและดูแลรักษาพื้นที่โครงการ ๑ โครงการ สาธิตการเลี้ยงแพะ แกะ พ่อแม่พันธุ์ ๒๐ ตัว ผลิตลูกและเลี้ยงแกะรุ่น ๒๐ ตัว

๑.๓) การสนับสนุนปัจจัยการผลิต ดำเนินการได้ครบตามเป้าหมาย โดยมีการผลิตพันธุ์สัตว์น้ำแจกจ่ายเกษตรกร และปล่อยคืนสู่ธรรมชาติ เพื่อการอนุรักษ์ ๕๕๐,๐๐๐ ตัว

๑.๔) การอำนวยการโครงการและการติดตามผล ดำเนินการได้ครบตามเป้าหมาย โดยมีการติดตามผลการดำเนินงานจากหน่วยงานที่เกี่ยวข้องในระดับพื้นที่ ๑ ครั้ง ประสานและติดตามความก้าวหน้าการดำเนินงานโครงการ ๑๒ ครั้ง และจัดทำรายงานผลความก้าวหน้าการดำเนินงาน ๗ ครั้ง (เป้าหมาย ๑๐ ครั้ง) รวบรวมข้อมูลจากหน่วยงานที่เกี่ยวข้องในส่วนกลาง ๔ ครั้ง และจัดทำสรุปรายงานผลการติดตามเสนอผู้บริหารกระทรวงเกษตรและสหกรณ์ ๔ ครั้ง

๒) ผลการติดตาม

ดำเนินการติดตามเจ้าหน้าที่ผู้ปฏิบัติงานที่เกี่ยวข้องกับโครงการ ฯ ในสังกัดกระทรวงเกษตรและสหกรณ์ ปีงบประมาณ ๒๕๖๕ สรุปได้ดังนี้

๒.๑) การประชาสัมพันธ์เกี่ยวกับการดำเนินงานของโครงการฯ หน่วยงานที่ดำเนินงานโครงการ ฯ มีการประชาสัมพันธ์เพื่อสร้างการรับรู้ผ่านช่องทางสื่อบุคคลทุกหน่วยงาน รองลงมาผ่านสื่ออิเล็กทรอนิกส์ ร้อยละ ๕๗.๑๕ และสื่อสิ่งพิมพ์ ร้อยละ ๒๘.๕๘

๒.๒) งบประมาณโครงการ ฯ หน่วยงานที่ดำเนินงานโครงการ ฯ ในปีงบประมาณ พ.ศ. ๒๕๖๕ ทั้งหมดใช้งบปกติในการดำเนินงาน ซึ่งหน่วยงานมีความคิดเห็นว่างบประมาณที่ได้รับมีความเพียงพอ ร้อยละ ๕๗.๑๔ และไม่เพียงพอ ร้อยละ ๔๒.๘๖ ส่วนความทันเวลาของงบประมาณ หน่วยงานมีความคิดเห็นว่าช่วงเวลาที่ได้รับงบประมาณทันตามแผนการปฏิบัติงานที่วางไว้ ร้อยละ ๘๕.๗๑ และไม่ทันเวลา ร้อยละ ๑๔.๒๙

๒.๓) การอบรมถ่ายทอดความรู้ และส่งเสริมพัฒนาอาชีพ หน่วยงานดำเนินการถ่ายทอดความรู้สู่เกษตรกรที่เข้าร่วมโครงการ ครอบคลุมทั้งด้านพืช ด้านปศุสัตว์ ด้านประมง ความรู้เกี่ยวกับหม่อนไหม ข้าว การลดต้นทุนการผลิต การเพิ่มรายได้เพิ่มคุณภาพผลผลิต การเลี้ยงจัดการ การป้องกันโรคในสัตว์ปีก การจัดทำบัญชี อดุมการณ์ หลักการ วิธีการสหกรณ์ การปรับปรุงบำรุงดินและการปลูกแฝกเพื่ออนุรักษ์ดินและน้ำ

๒.๔) การสนับสนุนปัจจัยการผลิต เกษตรกรที่เข้าร่วมโครงการจะได้รับปัจจัยการผลิตจากหน่วยงานที่ถ่ายทอดความรู้ ตามหลักสูตรที่เกษตรกรเข้ารับการฝึกอบรมและพัฒนาอาชีพ ปัจจัยการผลิตที่สนับสนุนเกษตรกร ในปีงบประมาณ พ.ศ. ๒๕๖๕ เช่น เอกสารความรู้ พันธุ์พืชพันธุ์ดี พันธุ์ข้าวขาวดอกมะลิ ๑๐๕ ข้าวพันธุ์ กข ๒๑ พันธุ์ปลากินพืช พ่อแม่พันธุ์ไก่พื้นเมืองพร้อมอาหารระยะตั้งตัว วัสดุการเกษตรบำรุงรักษาแปลงหม่อน ผลิตภัณฑ์จุลินทรีย์ พด. สารปรับปรุงสภาพดิน (โดโลไมท์) พันธุ์พืชปุ๋ยสด กล้าหญ้าแฝก และน้ำหมักชีวภาพ สำหรับความเพียงพอและความทันเวลาของปัจจัยการผลิต หน่วยงานมีความคิดเห็นว่าปัจจัยการผลิตที่แจกจ่ายให้เกษตรกรเพียงพอ ร้อยละ ๗๑.๔๓ และไม่เพียงพอ ร้อยละ ๒๘.๕๗ ส่วนความทันเวลาของปัจจัยการผลิต หน่วยงานเห็นว่าเกษตรกรได้รับทันเวลาต่อการนำไปใช้ประโยชน์ ร้อยละ ๘๕.๗๑ และไม่ทันเวลา ร้อยละ ๑๔.๒๙

๒.๕) ผลได้ที่เกิดขึ้นจากการดำเนินกิจกรรมต่าง ๆ ของหน่วยงาน ไปใช้ประโยชน์

(๑) ผลการศึกษาค้นคว้าทดลอง งานวิจัย หน่วยงานที่ดำเนินการมีความคิดเห็นว่ามีผลการศึกษาค้นคว้าทดลอง งานวิจัย ไปใช้ประโยชน์ บางส่วนร้อยละ ๗๑.๔๓ และนำไปใช้ประโยชน์ทั้งหมด ร้อยละ ๒๘.๕๗

(๒) การถ่ายทอดความรู้ จากจุดเรียนรู้ แปลงสาธิต หน่วยงานที่ดำเนินการมีความคิดเห็นว่ามีเกษตรกรเข้ามาชม มาเรียนรู้จากแปลงสาธิต ที่มีอยู่ในพื้นที่ศูนย์ ฯ สามารถนำความรู้ไปใช้ประโยชน์บางส่วนร้อยละ ๗๑.๔๓ และนำไปใช้ประโยชน์ทั้งหมด ร้อยละ ๒๘.๕๗

(๓) การฝึกอบรม พัฒนาอาชีพ และปัจจัยการผลิต หน่วยงานที่ดำเนินการมีความคิดเห็นว่ามีเกษตรกรนำความรู้ที่ได้รับจากการฝึกอบรม และพัฒนาอาชีพ ไปใช้ประโยชน์บางส่วน ร้อยละ ๘๓.๓๓ และนำไปใช้ประโยชน์ทั้งหมด ร้อยละ ๑๖.๖๗ ส่วนปัจจัยการผลิตที่ได้รับการสนับสนุน เกษตรกรนำไปใช้ประโยชน์ทั้งหมด ร้อยละ ๗๑.๔๓ และนำไปใช้ประโยชน์บางส่วน ร้อยละ ๒๘.๕๗

๒.๖) ความพึงพอใจต่อการดำเนินงานโครงการ

จากการขับเคลื่อนการดำเนินงานโครงการ การส่งเสริมและพัฒนาอาชีพ การฝึกอบรมเกษตรกร ในปีงบประมาณ ๒๕๖๕ พบว่า ในภาพรวมหน่วยงานที่ดำเนินงานโครงการมีความพึงพอใจต่อการดำเนินงานของศูนย์ฯ อยู่ในระดับ “มาก” ที่ค่าคะแนนเฉลี่ย ๔.๐๖ (คะแนนเต็ม ๕) เมื่อพิจารณาเป็นด้าน ๆ จะเห็นว่า หน่วยงานมีความพึงพอใจระดับมากที่สุด ในด้านการถ่ายทอดความรู้ (งานสาธิต) และด้านการบริหารจัดการศูนย์/โครงการ ในสัดส่วนที่เท่ากันที่ค่าคะแนนเฉลี่ย ๔.๒๙ รองลงมาพึงพอใจระดับมาก ในด้านการศึกษาดูงานภายในศูนย์/โครงการ (งานวิจัย) ด้านการอนุรักษ์ปรับปรุงดิน และด้านการพัฒนาแหล่งน้ำ ในสัดส่วนที่เท่ากันที่ค่าคะแนน

เฉลี่ย ๔.๑๔ ด้านการพัฒนาส่งเสริมอาชีพ (อบรม แจกปัจจัยการผลิต) ด้านการพัฒนาโครงสร้างพื้นฐาน ในสัดส่วนที่เท่ากันที่ค่าคะแนนเฉลี่ย ๔.๐๐ ด้านการตลาดหรือจัดการผลผลิตของศูนย์ ฯ ที่ค่าคะแนนเฉลี่ย ๓.๘๖ และด้านการจัดทำบัญชี และสหกรณ์ ที่ค่าคะแนนเฉลี่ย ๓.๗๑

๒.๗) ข้อค้นพบจากการติดตามเจ้าหน้าที่ในพื้นที่

กิจกรรมการปรับปรุงดูแลรักษาพื้นที่โครงการ ฯ พระราชดำริ ได้รับงบประมาณจัดสรรไม่เพียงพอในการปฏิบัติงานภายในโครงการ จึงทำได้เพียงการรักษางานโครงการเดิม ไม่สามารถขยายผล ต่อยอดการดำเนินงานโครงการใหม่ได้

๑.๒.๗ โครงการพัฒนาพื้นที่ราบเชิงเขาตามพระราชดำริ จังหวัดสระแก้ว - ปราจีนบุรี กรมชลประทาน เป็นหน่วยงานหลักร่วมกับ สำนักงานปลัดกระทรวงเกษตรและสหกรณ์ กรมการข้าว กรมประมง กรมปศุสัตว์ กรมพัฒนาที่ดิน สำนักงานการปฏิรูปที่ดินเพื่อเกษตรกรรม กรมตรวจบัญชีสหกรณ์ กรมหม่อนไหม และกรมส่งเสริมสหกรณ์ มีวัตถุประสงค์เพื่อเป็นแหล่งศึกษาเรียนรู้การพัฒนาต่าง ๆ ตามแนวพระราชดำริและสาธิตแสดงไว้ในลักษณะพิพิธภัณฑ์ธรรมชาติที่มีชีวิตเป็นศูนย์บริการพัฒนาแบบเบ็ดเสร็จที่บูรณาการการดำเนินงานของหน่วยงานต่าง ๆ ในลักษณะองค์รวมขยายผลการดำเนินงานเพื่อส่งเสริมฐานการผลิตด้านเกษตร และอาชีพสอดคล้องกับภูมิสังคม เพื่อประชาชนมีความเป็นอยู่ที่ดี พึ่งตนเองได้ พัฒนาเกษตรกรและคุณภาพชีวิตของเกษตรกรให้มีการเรียนรู้อย่างต่อเนื่อง ได้รับสวัสดิการต่าง ๆ รวมกลุ่มรวมพลังในการพัฒนา และสร้างความมั่นคงของฐานทรัพยากรธรรมชาติ เป็นภูมิคุ้มกันรองรับผลกระทบการเปลี่ยนแปลงสภาพภูมิอากาศ และสนับสนุนพัฒนาการท่องเที่ยว มีเป้าหมายดำเนินการใน ๒ จังหวัด คือ จังหวัดสระแก้ว และปราจีนบุรี รวม ๕ อำเภอ ครอบคลุมพื้นที่ ๔๐๗,๕๔๓ ไร่ แบ่งการพัฒนาเป็น ๙ พื้นที่ ๑๐๖ หมู่บ้าน ๑๐,๑๕๔ ครัวเรือน งบประมาณ ๑,๘๐๑,๘๗๕บาท เบิกจ่ายแล้ว ๑,๗๘๙,๗๗๓ บาท ร้อยละ ๙๙.๓๓

๑) ผลการดำเนินงาน

๑.๑) การอบรมถ่ายทอดความรู้ และส่งเสริมพัฒนาอาชีพ จัดอบรมให้ความรู้ด้านการผลิตทางการเกษตร และการอยู่ร่วมกับป่าชุมชน ๖๐ ราย อบรม/สอนแนะนำการจัดทำบัญชี กำกับ/แนะนำการจัดทำบัญชี และติดตามการจัดทำบัญชี ๒๕ ราย ส่งเสริมการดำเนินงานของสหกรณ์ให้มีความเข้มแข็งตามศักยภาพ ดำเนินการแล้ว ๕ แห่ง ๒๐ ครั้ง ส่งเสริมและพัฒนาเป็นเกษตรกรต้นแบบ โดยถ่ายทอดความรู้เทคโนโลยีด้านการเกษตร หลักสูตรการเกษตรตามแนวเศรษฐกิจพอเพียง ๑๐๐ ราย จัดเวทีชุมชนเกี่ยวกับเรื่องข้าว ๑ ครั้ง ถ่ายทอดองค์ความรู้เรื่องข้าว ติดตามกลุ่มอาชีพ และวิเคราะห์ปัญหาพร้อมกัน ๒๐ ราย ส่งเสริมและพัฒนาอาชีพ การเพาะเลี้ยงสัตว์น้ำ ๕๐ ราย สร้างกระบวนการเรียนรู้แก่เกษตรกร ๑๐ ราย ๑ ครั้ง พัฒนาอาชีพให้แก่เกษตรกร ๑ กลุ่ม สมาชิก ๑๐ ราย ฝึกอบรมเกษตรกร เกี่ยวกับการย้อมสีเส้นไหมด้วยวัสดุธรรมชาติ ๑๐ ราย ส่งเสริมการปลูกหม่อนเลี้ยงไหมในโรงเรียนด้วยการสนับสนุนวัสดุสาธิต พร้อมทั้งให้ฝึกปฏิบัติการเลี้ยงไหม ๑ แห่ง สนับสนุนการแปรรูปผลผลิตทางการเกษตรและพัฒนาผลิตภัณฑ์ ๗ กลุ่ม ครอบคลุมเป้าหมาย

๑.๒) การจัดทำแปลงเรียนรู้/สาธิต จัดทำแปลงเรียนรู้และแปลงขยายผลแก่เกษตรกร ๒ ราย จัดทำแปลงเรียนรู้สำหรับเกษตรกรต้นแบบ ๑๐ ราย สร้างจุดเรียนรู้และสาธิตการเพาะเลี้ยงสัตว์น้ำ ๑ แห่ง สาธิตการทำปุ๋ยหมัก พด. ๗๐ ไร่ สาธิตการทำปุ๋ยหมักชีวภาพ ๓๕๐ ไร่ ปรับปรุงศูนย์เรียนรู้ด้านการพัฒนาที่ดิน ในโครงการ ครอบคลุมเป้าหมาย

๑.๓) การผลิต/สนับสนุนปัจจัย ผลิตพันธุ์สัตว์น้ำแล้ว ๖๒๕,๐๐๐ ตัว สนับสนุนงบประมาณเงินอุดหนุนจัดจ้างเจ้าหน้าที่ปฏิบัติงานในสหกรณ์แล้ว ๑ ราย
๑ สหกรณ์ สนับสนุนปัจจัยการผลิตแก่เกษตรกรในเขต ส.ป.ก. ๔ ราย ครอบคลุมเป้าหมาย

๑.๔) การอำนวยความสะดวก/ประชุม มีการจัดประชุมสรุปผลการปฏิบัติงานและผลการติดตามหน่วยงานในสังกัดที่ดำเนินงานในพื้นที่โครงการฯ ๒ ครั้ง
ประสานงาน อำนวยความสะดวก จัดประชุมคณะทำงาน ๒ ครั้ง จัดประชุมเชิงปฏิบัติการ เพื่อร่วมกันวิเคราะห์การดำเนินงานของสหกรณ์ จุดอ่อน จุดแข็ง ๒ ครั้ง เกษตรกร ๑๐๐ ราย ระดมข้อมูล
สู่ความต้องการการส่งเสริมและพัฒนาอาชีพด้านการเกษตรอย่างมีส่วนร่วม ในตำบลบุพราหมณ์ แก่งดินสอ และทุ่งโพธิ์ อำเภอนาดี ๕ ครั้ง ติดตามประสานงาน อำนวยความสะดวก
รายงานผลการดำเนินงานของสหกรณ์ จุดอ่อน จุดแข็ง ๖ ครั้ง รวบรวมข้อมูลจากหน่วยงานที่เกี่ยวข้อง และจัดทำสรุปรายงานผลการติดตามเสนอผู้บริหาร ๔ ครั้ง ครอบคลุมเป้าหมาย

๒) ผลการติดตาม

๒.๑) เกษตรกรที่เข้าร่วมโครงการในปี ๒๕๖๔ ส่วนใหญ่รับทราบข่าวผ่านสื่อบุคคล ร้อยละ ๗๒.๓๓ โดยร้อยละ ๕๗.๘๑ รับทราบข่าวผ่านเจ้าหน้าที่
ที่เหลืรับทราบผ่านสื่ออิเล็กทรอนิกส์ และสื่อสิ่งพิมพ์ ร้อยละ ๒๗.๖๗

๒.๒) เกษตรกรที่เข้าร่วมโครงการ ปี ๒๕๖๔ ได้รับความรู้จากหน่วยงานในพื้นที่ก่อนเข้าร่วมโครงการ ร้อยละ ๓๘.๘๙ โดยได้รับความรู้ในเรื่องการปลูกพืช
การเลี้ยงสัตว์ การเลี้ยงสัตว์น้ำ การปรับปรุงบำรุงดิน การทำบัญชีครัวเรือน การรวมกลุ่ม การตลาด เศรษฐกิจพอเพียง และการแปรรูป อีกทั้งเกษตรกรที่ได้รับความรู้
ส่วนใหญ่พึงพอใจต่อความรู้ที่ได้รับอยู่ในระดับมากที่สุด ร้อยละ ๘๔.๒๑ ที่ค่าคะแนน ๔.๗๖ และยังมีเกษตรกรที่ยังไม่เคยได้รับความรู้มาก่อน หลังเข้าร่วมโครงการ
ได้รับการถ่ายทอดความรู้จากหน่วยงาน ร้อยละ ๗๘.๑๕ โดยได้รับความรู้ในเรื่องการปลูกพืช การเลี้ยงสัตว์น้ำ การปรับปรุงบำรุงดิน และเศรษฐกิจพอเพียง อีกทั้งเกษตรกร
ที่ได้รับความรู้ส่วนใหญ่พึงพอใจต่อความรู้ที่ได้รับอยู่ในระดับมากที่สุด ร้อยละ ๕๒.๙๔ ที่ค่าคะแนน ๔.๓๕ และยังมีเกษตรกรร้อยละ ๒๑.๘๕ ที่ยังไม่ได้รับการถ่ายทอดความรู้
จากหน่วยงาน เนื่องจากติดภารกิจในวันที่หน่วยงานมาถ่ายทอดความรู้

๒.๓) ปัจจัยการผลิตที่เกษตรกรได้รับจากการเข้าร่วมโครงการ ปี ๒๕๖๔ เกษตรกรได้รับสนับสนุนปัจจัยการผลิตมีความพึงพอใจอยู่ในระดับมากที่สุด
ร้อยละ ๘๙.๗๘ ที่ค่าคะแนน ๔.๘๒ โดยมีความพึงพอใจต่อปริมาณปัจจัยการผลิตที่ได้รับอยู่ในระดับมากที่สุด ร้อยละ ๙๐.๓๗ พึงพอใจต่อช่วงเวลาที่ได้รับและ
คุณภาพของปัจจัยการผลิตอยู่ในระดับมากที่สุด ร้อยละ ๘๘.๘๙ เท่ากัน

๒.๔) เกษตรกรที่เข้าร่วมโครงการ ปี ๒๕๖๔ ได้รับการส่งเสริมและพัฒนาการเพาะเลี้ยงสัตว์น้ำ การใช้ปุ๋ยพืชสด การทำการใช้น้ำหมักชีวภาพ/
ปุ๋ยหมัก พด. การทำการเกษตรตามแนวเศรษฐกิจพอเพียง องค์ความรู้ในการผลิตเมล็ดพันธุ์ข้าว และการจัดการแปลง โดยมีการนำความรู้ที่ได้รับไปปรับใช้ได้ทั้งหมด
ร้อยละ ๗๓.๙๑ ปรับใช้ได้เพียงบางส่วน ร้อยละ ๒๕.๐๐ และไม่ได้นำไปใช้ ร้อยละ ๑.๐๙ เนื่องจากไม่มีแรงงานและอยู่ในวัยชรา

๒.๕) การนำปัจจัยการผลิตที่ได้รับไปใช้ประโยชน์ เกษตรกรที่ได้รับพันธุ์พืชผัก สมุนไพร ปลา และวัสดุในการปรับปรุงบำรุงดิน ส่วนใหญ่นำปัจจัยที่ได้รับ
ไปใช้ทั้งหมด ร้อยละ ๙๓.๔๘ และนำไปใช้เพียงบางส่วน ร้อยละ ๖.๕๒ เนื่องจากทยอยนำไปใช้

๒.๖) เกษตรกรที่เข้าร่วมโครงการ เห็นว่า มีความรู้เพิ่มขึ้นในด้านการปลูกพืช การผลิตพันธุ์ข้าว การเลี้ยงสัตว์น้ำ และการปรับปรุงบำรุงดินด้วย
ปุ๋ยพืชสด น้ำหมัก และปุ๋ยหมัก ร้อยละ ๔๘.๖๐ มีคุณภาพชีวิตที่ดีขึ้น ร้อยละ ๒๘.๐๔ และช่วยให้ครัวเรือนมีพืชผัก และสัตว์น้ำไว้บริโภค ร้อยละ ๒๓.๓๖

๒.๗) เกษตรกรทุกรายมีการนำความรู้เรื่องหลักเศรษฐกิจพอเพียงไปปรับใช้ ส่งผลให้เกษตรกรร้อยละ ๕๗.๙๐ ลดรายจ่ายในครัวเรือนได้ ร้อยละ ๓๒.๙๐ มีรายได้เพิ่มขึ้น ร้อยละ ๗.๘๙ มีการทำอาชีพเสริมเพื่อเพิ่มรายได้ในครัวเรือน และร้อยละ ๑.๓๑ มีเงินออมเพิ่มขึ้น

๒.๘) ความพึงพอใจต่อการเข้ารับการอบรมของเกษตรกรที่ได้รับการอบรม ปี ๒๕๖๔ เกษตรกรส่วนใหญ่มีความพึงพอใจอยู่ในระดับมากที่สุด ร้อยละ ๙๒.๖๘ ที่คะแนน ๔.๙๓

๒.๙) ข้อค้นพบและข้อเสนอแนะ การสนับสนุนองค์ความรู้ ปัจจัยการผลิตแก่เกษตรกรในพื้นที่โครงการขาดความต่อเนื่อง ควรมีการสนับสนุน องค์ความรู้และปัจจัยการผลิตแก่เกษตรกรอย่างต่อเนื่อง เพื่อให้เกษตรกรมีความมั่นใจ และสามารถพึ่งพาตนเองได้อย่างยั่งยืน

๑.๒.๘ โครงการศูนย์พัฒนาไม้ผลตามพระราชดำริ จังหวัดจันทบุรี กรมวิชาการเกษตร เป็นหน่วยงานหลักร่วมกับ สำนักงานปลัดกระทรวงเกษตรและสหกรณ์ กรมประมง กรมปศุสัตว์ กรมพัฒนาที่ดิน กรมตรวจบัญชีสหกรณ์ กรมส่งเสริมการเกษตร กรมส่งเสริมสหกรณ์ และสำนักงานเศรษฐกิจการเกษตร โดยมี วัตถุประสงค์ เพื่อเป็นแหล่งเรียนรู้ต้นแบบ และแหล่งศึกษาและถ่ายทอดความรู้ทางการเกษตรด้านไม้ผลในระบบเกษตรดีที่เหมาะสม ให้แก่เกษตรกรและประชาชนกลุ่มเป้าหมายต่าง ๆ พัฒนาการผลิตไม้ผลชนิดต่าง ๆ ในรูปแบบเกษตรดีที่เหมาะสม ที่มีคุณภาพมาตรฐานที่ดีเพื่อสร้างมูลค่าเพิ่มแก่ผลผลิต เพื่อสร้างโอกาส ในการประกอบอาชีพให้กับ ประชาชนในพื้นที่ให้สามารถพึ่งตนเองได้ ด้วยการพัฒนาเป็นแหล่งท่องเที่ยวเชิงอนุรักษ์ด้านการเกษตร ขยายผลการดำเนินงานสู่ชุมชนให้กว้างขวางยิ่งขึ้น รวมทั้งอนุรักษ์ และบริหารจัดการทรัพยากรดินและน้ำในพื้นที่ศูนย์ฯ และชุมชนหมู่บ้านรอบศูนย์ฯ ให้เกิดประโยชน์สูงสุด สร้างภูมิคุ้มกันในอาชีพการเกษตรและรองรับการเปลี่ยนแปลง สภาพธรรมชาติต่าง ๆ และเพื่อพัฒนาและปรับปรุงประสิทธิภาพการบริหารจัดการศูนย์ฯ มุ่งบูรณาการดำเนินงานกระบวนการมีส่วนร่วมของทุกภาคส่วน โดยมีประชาชน เป็นศูนย์กลาง มีเป้าหมายพื้นที่ศูนย์พัฒนาไม้ผลตามพระราชดำริ จังหวัดจันทบุรี จำนวน ๑๐๙.๙๙ ไร่ และพื้นที่หมู่บ้านรอบศูนย์ฯ ๘ หมู่บ้าน จำนวน ๒๕,๒๕๐ ไร่ งบประมาณ ๑,๔๖๓,๑๓๐ บาท เบิกจ่ายครบตามเป้าหมาย

๑) ผลการดำเนินงาน

๑.๑) การอบรมถ่ายทอดความรู้ และส่งเสริมพัฒนาอาชีพ ดำเนินการครบตามเป้าหมายในทุกกิจกรรม ได้แก่ การถ่ายทอดองค์ความรู้ทางวิชาการ ด้านพืชและเทคโนโลยีทางการเกษตรด้านพืช ๘๐ ราย อบรมแนะนำการจัดทำบัญชี พร้อมทั้งติดตามการจัดทำบัญชี ๑๐ ราย ถ่ายทอดความรู้เทคโนโลยีด้านการเกษตร การหลักสูตรการเกษตรตามแนวเศรษฐกิจพอเพียง ๑๐๑ ราย แนะนำ ส่งเสริมกลุ่มชาวบ้านในพื้นที่โครงการอันเนื่องมาจากพระราชดำริให้เกิดการรวมกลุ่ม เพื่อช่วยเหลือ และพัฒนาการประกอบอาชีพเกษตรโดยนำรูปแบบการบริหารจัดการสหกรณ์ ไปประยุกต์ใช้ในการบริหารจัดการกลุ่ม ๓ ครั้ง ๑ กลุ่ม แนะนำ ส่งเสริมเกษตรกรในพื้นที่ โครงการให้น้อมนำหลักปรัชญาของเศรษฐกิจพอเพียงไปใช้ในการดำเนินชีวิตและการทำเกษตรอินทรีย์ เพื่อลดการใช้สารเคมี ๒๕ ราย และจัดเวทีประชุมกลุ่มชาวบ้าน เพื่อร่วมกันวางแผนการดำเนินกิจกรรมและพัฒนาอาชีพเกษตรของสมาชิกกลุ่ม ๑ ครั้ง ๒๕ ราย

๑.๒) การจัดทำแปลงเรียนรู้ ดำเนินการได้ครบตามเป้าหมายทุกกิจกรรม ได้แก่ การจัดทำแปลงสาธิต/แปลงเรียนรู้ด้านพืชและเทคโนโลยีทางการเกษตร ด้านพืช ๑๐๙ ไร่ สาธิตการเพาะเลี้ยงสัตว์น้ำ ๑ แห่ง สาธิตการเลี้ยงสุกร ๑๐ ตัว สาธิตการเลี้ยงสัตว์ปีก ๒๐ ตัว สาธิตการทำปุ๋ยหมัก พด. ๖๐ ไร่ สาธิตการทำการใช้น้ำหมักชีวภาพ ๒๐๐ ไร่ ส่งเสริมการเลี้ยงชันโรง ๘๐ ไร่ แปลงเรียนรู้ด้านการเลี้ยงชันโรง ๒๐ ไร่ และด้านการเลี้ยงผึ้งโพรง ๕ ไร่

๑.๓) การขยายผล จัดทำแปลงเรียนรู้สำหรับเกษตรกรต้นแบบ ๕ ราย ครบตามเป้าหมาย

๑.๔) การอำนวยการโครงการ กิจกรรม "ช่วยพ่อทำสวน" ครั้งที่ ๖ เนื่องในวันคล้ายวันเฉลิมพระชนมพรรษาพระบาทสมเด็จพระบรมชนกาธิเบศร มหาภูมิพลอดุลยเดชมหาราช บรมนาถบพิตร ๗๐ ราย รวบรวมข้อมูลจากหน่วยงานที่เกี่ยวข้องในส่วนกลาง ๔ ครั้ง และจัดทำสรุปรายงานผลการติดตามเสนอผู้บริหาร กระทรวงเกษตรและสหกรณ์ ๔ ครั้ง

๒) ผลการติดตาม ดำเนินการติดตามผู้เข้ารับการอบรม ปี ๒๕๖๔ ภายใต้โครงการศูนย์พัฒนาไม้ผลตามพระราชดำริ จังหวัดจันทบุรี โดยการสัมภาษณ์เกษตรกร สรุปได้ดังนี้

๒.๑) การใช้บริการภายในโครงการฯ เกษตรกรผู้ผ่านการอบรมร้อยละ ๙๒.๕๙ เคยเข้าเยี่ยมชม และเข้าไปใช้บริการภายในโครงการฯ ส่วนเกษตรกรร้อยละ ๗.๔๑ ยังไม่เคยเข้าไปใช้บริการเนื่องจากเกษตรกรผู้เข้าร่วมโครงการฯ อาศัยอยู่ในพื้นที่ห่างไกลจากโครงการฯ

๒.๒) ระดับความรู้ความเข้าใจต่อหลักสูตรที่อบรม ในภาพรวมผู้ผ่านการอบรมมีความเข้าใจต่อหลักสูตรที่อบรมในระดับมาก ที่ค่าคะแนน ๔.๐๕ โดยผู้ผ่านการอบรมร้อยละ ๔๔.๑๖ มีความรู้ความเข้าใจในระดับมาก รองลงมาร้อยละ ๓๒.๔๗ มีความรู้ความเข้าใจในระดับมากที่สุด และร้อยละ ๑๙.๔๘ มีความรู้ความเข้าใจในระดับปานกลาง

๒.๓) การนำความรู้ที่ได้รับไปใช้ประโยชน์ เกษตรกรผู้เข้ารับการอบรมร้อยละ ๘๓.๕๖ นำความรู้ไปใช้ประโยชน์ เช่น การใช้สารชีวภัณฑ์ การทำปุ๋ยหมักชีวภาพคุณภาพสูง และปุ๋ยหมักเติมอากาศทดแทนการใช้ปุ๋ยเคมี การปลูกพืชผสมผสาน การปลูกผักอินทรีย์ การเลี้ยงไก่ไข่ การเลี้ยงผึ้งชันโรง การเลี้ยงปลา การจัดทำบัญชีครัวเรือน เป็นต้น โดยผู้ผ่านการอบรมร้อยละ ๔๙.๓๒ นำความรู้ที่ได้รับมาปฏิบัติทั้งหมด รองลงมาร้อยละ ๓๔.๒๕ นำความรู้ที่ได้รับมาปฏิบัติบางส่วน และ ร้อยละ ๑๖.๔๔ ไม่ได้นำไปปฏิบัติ เนื่องจากไม่มีเวลา และเกษตรกรบางรายมีอายุมาก

๒.๔) การสนับสนุนปัจจัยการผลิตจากโครงการฯ เกษตรกร ร้อยละ ๙๖.๕๕ ได้รับสนับสนุนปัจจัยการผลิต เช่น พันธุ์ไม้ผล พันธุ์ไก่ไข่ พันธุ์ปลา อาหารสัตว์ ยาปฏิชีวนะ ปุ๋ยอินทรีย์ ปุ๋ยหมักเติมอากาศ น้ำหมักชีวภาพ เชื้อราไตรโคเดอร์มา แหนแดง ถังหมัก สมุดบัญชีครัวเรือน เป็นต้น ทั้งนี้เกษตรกรร้อยละ ๘๘.๘๙ นำปัจจัยการผลิตไปใช้ประโยชน์

๒.๕) ด้านเศรษฐกิจ เกษตรกรนำความรู้ที่ได้รับไปปฏิบัติ ส่งผลให้มีรายจ่ายในครัวเรือนลดลง ๖,๐๒๕.๕๒ บาทต่อครัวเรือนต่อปี เนื่องจากมีการนำผลผลิตทางการเกษตรมาบริโภค และสามารถลดต้นทุนในการทำการเกษตร อาทิ การทำปุ๋ยหมัก น้ำหมักชีวภาพแทนการใช้ปุ๋ยเคมี เฉลี่ย ๑๕,๖๓๐.๖๓ บาทต่อครัวเรือนต่อปี รวมทั้งมีรายได้เพิ่มขึ้นจากการปลูกไม้ผล ได้แก่ ทูเรียน มังคุด ลองกอง การปลูกพืชผักสวนครัว และการเพาะเห็ด เฉลี่ย ๑๔๗,๐๘๓.๖๒ บาทต่อครัวเรือนต่อปี

๒.๖) ด้านสังคม เกษตรกรร้อยละ ๖๐.๗๑ ได้มีการรวมกลุ่มกับเกษตรกรรายอื่น ซึ่งเป็นการรวมกลุ่มเกษตรแปลงใหญ่มังคุด การทำปุ๋ยหมัก ปุ๋ยอินทรีย์ และร้อยละ ๓๙.๒๙ ไม่ได้มีการรวมกลุ่มเนื่องจากทำเกษตรบริโภคเองเป็นหลัก ไม่มีเวลา และเกษตรกรมีอายุมาก

๒.๗) ด้านสิ่งแวดล้อม เกษตรกรร้อยละ ๘๖.๒๑ เห็นว่าหลังจากนำความรู้ที่ได้รับไปใช้ประโยชน์แล้ว ส่งผลให้ดินมีคุณภาพที่ดีขึ้น สิ่งมีชีวิตในดิน มีปริมาณเพิ่มขึ้น (ไส้เดือน) เพิ่มมากขึ้น สภาพอากาศภายในเปลี่ยนแปลงดีขึ้น มีความหลากหลายของพันธุ์พืชเพิ่มขึ้น และร้อยละ ๑๓.๗๙ พบว่าไม่มีการเปลี่ยนแปลง

๒.๘) ด้านความยั่งยืน เกษตรกรร้อยละ ๓๘.๔๖ นำความรู้ที่ได้รับไปเผยแพร่ให้ผู้อื่นต่อ เช่น การทำปุ๋ยหมักชีวภาพ การเตรียมแปลง วิธีการเพาะปลูก การใส่ปุ๋ย การปลูกผักสวนครัว การทำเกษตรผสมผสาน และการปฏิบัติทางการเกษตรที่ดีสำหรับพืชอาหาร (GAP) ส่วนที่เหลือร้อยละ ๖๑.๕๔ ไม่ได้นำความรู้ที่ได้รับไปเผยแพร่ต่อ เนื่องจากเกษตรกรที่อยู่ในพื้นที่ข้างเคียงไปอบรมพร้อมกัน เกษตรกรบางรายมีอายุมาก และทำเกษตรของตนเองเป็นหลัก

๒.๙) ความพึงพอใจของเกษตรกรต่อการดำเนินงานของศูนย์ฯ ในภาพรวมผู้ผ่านการอบรมมีความพึงพอใจต่อหลักสูตรการอบรมในระดับมากที่สุด ที่ค่าคะแนนเฉลี่ย ๔.๔๘ โดยมีความพึงพอใจต่อสถานที่จัดอบรม เจ้าหน้าที่ในการดำเนินโครงการ วิทยากร/การถ่ายทอดความรู้ ปัจจัยการผลิต และหลักสูตรการอบรม ที่ค่าคะแนนเฉลี่ย ๔.๕๔ ๔.๔๖ ๔.๔๓ ๔.๓๓ ๔.๓๒ ตามลำดับ

๒.๑๐) ข้อค้นพบและข้อเสนอแนะ

(๑) เกษตรกรต้องการให้มีการอบรมอย่างต่อเนื่อง โดยเกษตรกรยังต้องการต่อยอดความรู้การวางแผนการผลิต การตลาด การควบคุมราคาปุ๋ย การตรวจสอบมาตรฐานสินค้า และออกใบรับรองมาตรฐานการปฏิบัติทางการเกษตรที่ดี (GAP) อีกทั้งเกษตรกรยังขาดความรู้เรื่องการใช้สารเคมี กรมวิชาการเกษตร ควรให้ความรู้เรื่องการได้รับใบรับรองมาตรฐานการปฏิบัติทางการเกษตรที่ดี (GAP) และอบรมเรื่องการใช้ปุ๋ย การใช้สารเคมี โดยแยกกลุ่มตามที่เกษตรกรสนใจ เพื่อช่วยลดต้นทุนการเกษตรให้แก่เกษตรกร

(๒) เกษตรกรประสบปัญหาต้นทุนการเกษตรสูงขึ้น อาทิ ต้นทุนค่าปุ๋ย ยา ขาดแคลนแรงงานในการเก็บผลผลิต และราคาผลผลิตตกต่ำ กรมวิชาการเกษตร กรมพัฒนาที่ดิน ควรอบรมให้ความรู้การทำปุ๋ยหมัก น้ำหมักใช้เองทดแทนการใช้ปุ๋ยเคมี เพื่อลดต้นทุนทางการเกษตร กรมส่งเสริมสหกรณ์ ควรสนับสนุนให้มีการรวมกลุ่มเกษตรกร เพื่อรวมผลผลิตทางการเกษตรให้ต่อราคาสินค้าได้ ภาครัฐควรควบคุมราคาปุ๋ย ยา และเร่งแก้ปัญหาผลผลิตตกต่ำ

(๓) ด้านอำนวยการ เจ้าหน้าที่ที่ปฏิบัติงานภายในศูนย์ยังไม่เพียงพอ โดยเฉพาะเจ้าหน้าที่ที่มีความรู้ด้านปศุสัตว์ และยังไม่มียุทธศาสตร์ การจัดการผลผลิต และการตลาด ด้านเกษตรกรที่เข้ารับการอบรมมีความซ้ำซ้อนกับหน่วยงานอื่น และยังขาดการบูรณาการของหน่วยงาน ดังนั้นการดำเนินงานในระยะต่อไป ควรมีการพัฒนาด้านการบริหารจัดการศูนย์/โครงการในภาพรวม โดยทำแผนบูรณาการระดับกรม และจัดสรรอัตรากำลังบุคลากรให้เพียงพอต่อปริมาณงาน

๑.๒.๙ โครงการศูนย์บริการการพัฒนาปลวกแดงตามพระราชดำริ จังหวัดระยอง โดยมี กรมส่งเสริมการเกษตร เป็นหน่วยงานหลักร่วมกับ กรมการข้าว กรมประมง กรมปศุสัตว์ กรมวิชาการเกษตร กรมพัฒนาที่ดิน กรมตรวจบัญชีสหกรณ์ กรมส่งเสริมสหกรณ์ สำนักงานปลัดกระทรวงเกษตรและสหกรณ์ และสำนักงานเศรษฐกิจการเกษตร มีวัตถุประสงค์ เพื่อดำเนินงานสนองพระราชดำริที่ได้พระราชทานไว้ได้ครบถ้วนและถูกต้อง โดยปรับเปลี่ยนกระบวนการพัฒนาในเชิงคุณภาพ ส่งเสริม พัฒนา และบริการ การฝึกอาชีพ แหล่งเรียนรู้ และแหล่งท่องเที่ยว ในรูปแบบพิพิธภัณฑ์ธรรมชาติที่มีชีวิตตามแนวพระราชดำริไปยังประชาชน ให้สามารถนำไป ปรับใช้ในไร่นาของตนเอง ได้อย่างเหมาะสมสอดคล้องและสอดคล้องกับธรรมชาติและสิ่งแวดล้อมและพึ่งพาตนเองได้อย่างยั่งยืนตามหลักปรัชญาของเศรษฐกิจพอเพียงและ บูรณาการการส่งเสริมและพัฒนา การบริหารจัดการทรัพยากรและโครงสร้างพื้นฐานของศูนย์บริการตามแนวพระราชดำริให้มีประสิทธิภาพ งบประมาณ ๑,๓๐๒,๔๘๐ บาท เบิกจ่ายแล้ว ๑,๒๘๒,๓๔๐ ล้านบาท ร้อยละ ๙๘.๔๕

๑) ผลการดำเนินงาน

๑.๑) ด้านการสาธิต สาธิตการทำกรใช้น้ำหมักชีวภาพ ๑๐๐ ไร่ สาธิตการทำปุ๋ยหมักตามสูตรของกรมพัฒนาที่ดิน ๕๐ ไร่ สาธิตการเลี้ยงสัตว์ปีก ๒๐ ตัว ผลิตพันธุ์สัตว์น้ำ ๒,๐๙๐,๐๐๐ ตัว ครอบคลุมเป้าหมาย

๑.๒) ด้านบัญชีและสหกรณ์ อบรมแนะนำการจัดทำบัญชี ๑๕ ราย กำกับการจัดทำบัญชี ๑๕ ราย ติดตามการจัดทำบัญชี ๑๕ ราย จัดประชุมเชิงปฏิบัติการ เพื่อร่วมกันวิเคราะห์การดำเนินงานของสหกรณ์จุดอ่อน จุดแข็ง แล้วนำผลที่ได้มากำหนดเป็นแผนงานประจำปีและพัฒนาสหกรณ์ให้บรรลุตามวัตถุประสงค์และตัวชี้วัดของ โครงการ ๑ ครั้ง ๒๐ ราย แนะนำ ส่งเสริมการดำเนินกิจการของสหกรณ์ให้มีความเข้มแข็งและดำเนินการตามแผนพัฒนาสหกรณ์ที่กำหนด พร้อมน้อมนำหลักปรัชญาของ เศรษฐกิจพอเพียงมาประยุกต์ใช้ ในการดำเนินงาน ๑ สหกรณ์ ๔ ครั้ง จำนวนสมาชิกสหกรณ์ในพื้นที่มีรายได้เพิ่มขึ้นเมื่อเทียบกับปีก่อนร้อยละ ๖๐ ครอบคลุมเป้าหมาย

๑.๓) ด้านการอบรมถ่ายทอดความรู้และส่งเสริมอาชีพ จัดทำแปลงเรียนรู้สำหรับเกษตรกรต้นแบบ ๕ ราย การถ่ายทอดความรู้เทคโนโลยีด้านการเกษตร หลักสูตรการเกษตรตามแนวเศรษฐกิจพอเพียง ๑๐๐ ราย สร้างกระบวนการเรียนรู้แบบมีส่วนร่วม ๔๐ ราย ๔ ครั้ง ครอบคลุมเป้าหมาย

๑.๔) ด้านอำนวยการโครงการ ดูแลแปลงเรียนรู้การผลิตข้าว ๓.๒๕ ไร่ การติดตามแปลงขยายผลการผลิตข้าว ๑๒ เดือน ติดตามผลการดำเนินงานในพื้นที่ จากเกษตรกรที่เข้าร่วมโครงการและหน่วยงานที่เกี่ยวข้อง ๑ ครั้ง ดูแลแปลงแม่พันธุ์และแปลงรวบรวมพันธุ์ ๘๐ ไร่ ปรับปรุงจุดเรียนรู้ด้านการพัฒนาที่ดินในโครงการฯ และดูแลรักษาพื้นที่โครงการฯ ๑ โครงการ ดูแลจุดเรียนรู้ภายในศูนย์ฯ ๕ จุด จัดประชุมคณะกรรมการ ดำเนินงานโครงการศูนย์บริการฯ และการประชุมอื่นๆ ที่เกี่ยวข้อง ๔ ครั้ง ประชาสัมพันธ์และการจัดงานประจำปีของศูนย์บริการฯ ๒ ครั้ง ประสานอำนวยการ และติดตามผลการดำเนินงาน ๑๐ ครั้ง รวบรวมข้อมูลจาก หน่วยงานที่เกี่ยวข้องในส่วนกลางเพื่อจัดทำรายงาน เสนอผู้บริหารของกระทรวงเกษตรและสหกรณ์ ๔ ครั้ง จัดทำสรุปรายงานผลการติดตามเสนอผู้บริหาร กระทรวงเกษตรและสหกรณ์ ๔ ครั้ง ครอบคลุมเป้าหมาย

๒) ผลการติดตาม

จากการติดตามโครงการฯ สำนักงานเศรษฐกิจการเกษตรดำเนินการติดตามผลเกษตรกรที่ผ่านการส่งเสริมและฝึกอบรมภายใต้โครงการฯ ปีงบประมาณ พ.ศ. ๒๕๖๔ ซึ่งมีหน่วยงานในสังกัด กระทรวงเกษตรและสหกรณ์ ๘ หน่วยงาน ร่วมดำเนินการส่งเสริมและจัดฝึกอบรม มีเกษตรกรจำนวน ๒๕๓ ราย สุ่มจำนวนตัวอย่าง ติดตามผลจำนวน ๖๕ ราย ร้อยละ ๒๕.๖๙ ของเกษตรกรที่ผ่านการอบรมทั้งหมด สามารถสรุปผลการติดตามได้ดังนี้

๒.๑) การนำความรู้ที่ได้รับไปใช้ประโยชน์ ในภาพรวมเกษตรกรที่ผ่านการฝึกอบรมได้นำความรู้ที่ได้รับ ไปใช้ประโยชน์ ร้อยละ ๘๘.๒๘ โดยนำความรู้ที่ได้รับไปใช้ประโยชน์ทั้งหมดร้อยละ ๕๕.๔๗ และนำไปใช้ประโยชน์บางส่วนร้อยละ ๓๒.๘๑ โดยน้อมนำหลักปรัชญาเศรษฐกิจพอเพียงมาใช้ในชีวิตประจำวัน การเพาะปลูก และการดูแลรักษาพันธุ์พืช พันธุ์พืชไม้ การปลูกพืชหลังนา การเลี้ยงปลาในนา การเลี้ยงสัตว์ปีก การทำและใช้ปุ๋ยหมัก น้ำหมักชีวภาพ การบันทึกบัญชีรายรับ-รายจ่าย ในครัวเรือน การรวมกลุ่มสหกรณ์ และไม่นำไปใช้ประโยชน์ร้อยละ ๑๑.๗๒ เนื่องจากผู้มีภาระงานในแปลงเกษตรมาก ประกอบกับปัจจัยที่ได้รับเกิดความเสียหาย

๒.๒) ด้านเศรษฐกิจ เกษตรกรได้น้อมนำหลักปรัชญาเศรษฐกิจพอเพียงไปปรับใช้ในชีวิตประจำวัน ทำให้เกิดการเปลี่ยนแปลงทางเศรษฐกิจ มีรายได้เพิ่มขึ้นเฉลี่ย ๗,๖๓๔.๐๙ บาทต่อครัวเรือนต่อปี จากการจำหน่ายไข่ไก่ ปลายิน ปลายุค พืชผักสวนครัว และสามารถลดรายจ่ายในครัวเรือนจากการนำผลผลิตทางการเกษตร มาบริโภคโดยมีรายจ่ายลดลงเฉลี่ย ๓,๐๓๒.๑๕ บาทต่อครัวเรือนต่อปี นอกจากนี้ยังสามารถลดค่าใช้จ่ายในการผลิตทางการเกษตรได้ จากลดการใช้สารเคมีปรับเปลี่ยน มาใช้ปุ๋ยหมักเติมอากาศ และผลิตปุ๋ยหมัก น้ำหมักชีวภาพใช้เอง โดยสามารถลดค่าใช้จ่ายในการผลิตทางการเกษตรได้เฉลี่ย ๔,๔๗๑.๔๓ บาทต่อครัวเรือนต่อปี

๒.๓) ด้านสังคม เกษตรกรมีความรู้ความเข้าใจในการประกอบอาชีพด้านการเกษตรเพิ่มขึ้นร้อยละ ๗๑.๒๖ มีอาหารโปรตีนไว้บริโภคในครัวเรือนเพิ่มขึ้น ร้อยละ ๑๖.๐๙ จากการนำไข่ไก่มาบริโภค และคุณภาพชีวิตดีขึ้นร้อยละ ๑๒.๖๕ เกษตรกรมีการรวมกลุ่มร้อยละ ๗๖.๙๒ เช่น กลุ่มเลี้ยงไก่ไข่ราย เรือง กลุ่มปุ๋ยหมัก เติมอากาศ กลุ่มเกษตรพอเพียง เป็นต้น อีกทั้งได้นำความรู้จากการฝึกอบรมไปเผยแพร่ต่อผู้อื่นร้อยละ ๔๗.๖๙ และไม่ได้เผยแพร่ต่อร้อยละ ๕๒.๓๑ เนื่องจากผู้ผ่านการอบรม มีภาระในแปลงเกษตรมาก

๒.๔) ด้านสิ่งแวดล้อม จากการปรับเปลี่ยนรูปแบบการผลิตภายในแปลงทำให้เกิดการเปลี่ยนแปลงสภาพแวดล้อมภายในแปลงเกษตรร้อยละ ๗๘.๔๖ โดยดินมีสภาพร่วนซุยระบายน้ำได้ดีขึ้น ร้อยละ ๕๔.๔๔ สิ่งมีชีวิตในดินมีปริมาณเพิ่มขึ้น (ไส้เดือน มด ดั้ว) ร้อยละ ๒๘.๒๙ สภาพอากาศภายในแปลงดีขึ้นร้อยละ ๑๓.๓๓ มีปริมาณพันธุ์สัตว์เพิ่มขึ้นในแหล่งน้ำธรรมชาติร้อยละ ๑.๑๑ มีความหลากหลายของพันธุ์พืชร้อยละ ๒.๒๒ และไม่เกิดการเปลี่ยนแปลงด้านสิ่งแวดล้อมร้อยละ ๒๑.๕๔ เนื่องแปลงเกษตรกรมีความอุดมสมบูรณ์อยู่แล้ว

๒.๕) ด้านความพึงพอใจ ในภาพรวมเกษตรกรมีความพึงพอใจต่อกิจกรรมโครงการในระดับมากที่สุด มีค่าคะแนนเฉลี่ย ๔.๖๘ โดยพึงพอใจต่อหลักสูตร การอบรมในระดับมากที่สุดมีค่าคะแนนเฉลี่ย ๔.๕๙ พึงพอใจต่อวิทยากร/การถ่ายทอดความรู้ในระดับมากที่สุดมีค่าคะแนนเฉลี่ย ๔.๙๗ พึงพอใจต่อสถานที่จัดอบรม ในระดับมากที่สุดมีค่าคะแนนเฉลี่ย ๔.๖๕ พึงพอใจต่อเจ้าหน้าที่ในการดำเนินงานโครงการในระดับมากที่สุดมีค่าคะแนนเฉลี่ย ๔.๗๘ และพึงพอใจต่อการดำเนินงาน โครงการในระดับมากที่สุดมีค่าคะแนนเฉลี่ย ๔.๗๓

๒.๖) ผลจากการติดตามผลการดำเนินงานในพื้นที่ พบว่าเกษตรกรส่วนใหญ่ร้อยละ ๖๑.๕๓ มีการผลิตที่เป็นมิตรกับสิ่งแวดล้อมเพิ่มขึ้น โดยการลดการใช้ปุ๋ยเคมีเปลี่ยนมาใช้ปุ๋ยหมักเติมอากาศ ปุ๋ยคอก น้ำหมักชีวภาพ ทดแทนมากยิ่งขึ้น เนื่องจากปัจจัยด้านราคาปุ๋ยเคมีที่สูงขึ้น ดังนั้นหน่วยงานที่เกี่ยวข้องควรส่งเสริมให้เกษตรกรมีการตรวจวิเคราะห์ดินและการใช้ปุ๋ยตามค่าการวิเคราะห์ดิน ผลักดันให้เกษตรกรมีการรวมกลุ่มเพื่อการผลิตและจำหน่ายปุ๋ยสั่งตัด ช่วยลดต้นทุนการผลิตและเสริมสร้างรายได้ให้แก่เกษตรกร รวมทั้งให้หน่วยงานที่เกี่ยวข้องสนับสนุนองค์ความรู้และปัจจัยที่จำเป็นต่อการดำเนินงานของกลุ่ม

๑.๒.๑๐ โครงการศูนย์พัฒนาปศุสัตว์ตามพระราชดำริ อำเภอด่านซ้าย จังหวัดเลย กรมปศุสัตว์ เป็นหน่วยงานหลักร่วมกับ กรมประมง กรมวิชาการเกษตร กรมหม่อนไหม กรมพัฒนาที่ดิน กรมตรวจบัญชีสหกรณ์ กรมส่งเสริมการเกษตร กรมส่งเสริมสหกรณ์ สำนักงานปลัดกระทรวงเกษตรและสหกรณ์ และสำนักงานเศรษฐกิจการเกษตร มีวัตถุประสงค์ เพื่อสนองพระราชดำริพระบาทสมเด็จพระบรมชนกาธิเบศร มหาภูมิพลอดุลยเดชมหาราช บรมนาถบพิตร และสมเด็จพระกนิษฐาธิราชเจ้า กรมสมเด็จพระเทพรัตนราชสุดาฯ สยามบรมราชกุมารี ที่พระราชทานให้ศูนย์พัฒนาปศุสัตว์ตามพระราชดำริ อำเภอด่านซ้าย จังหวัดเลย เป็นศูนย์กลางการผลิตพันธุ์สัตว์และส่งเสริมขยายพันธุ์สัตว์ไปสู่โครงการอันเนื่องมาจากพระราชดำริที่ขาดแคลน และราษฎรที่ยากจนในเขตพื้นที่ไม่ไกลจากศูนย์ศึกษาวิจัยเทคโนโลยีด้านปศุสัตว์ และการเกษตรผสมผสานที่เหมาะสมกับสภาพพื้นที่ เพื่อเป็นศูนย์พัฒนาการปศุสัตว์ และการเกษตรผสมผสาน เป็นแหล่งเรียนรู้และฝึกอบรม เป็นตัวอย่างให้เกษตรกร ผู้สนใจ นำไปพัฒนาการประกอบอาชีพตามแนวทางปรัชญาเศรษฐกิจพอเพียง และขยายผลการพัฒนาสู่พื้นที่เป้าหมายให้มีการพัฒนาอย่างยั่งยืน โดยมีเป้าหมายพื้นที่โครงการ ได้แก่ ที่ดินในพระบรมราชูปถัมภ์ จำนวน ๔ แปลง เนื้อที่รวม ๑๕๑ ไร่ ๓ งาน ๕๗ ตารางวา และที่ดินสาธารณะประโยชน์ที่ขอใช้ประโยชน์เพิ่มเติม ป่าโคกดงน้อย เนื้อที่ ๗๐๐ ไร่ และพื้นที่ส่งเสริม ได้แก่ โรงเรียนตำรวจตระเวนชายแดนในจังหวัดเลย พื้นที่รอบศูนย์พัฒนาปศุสัตว์ตามพระราชดำริ พื้นที่พัฒนาเพื่อความมั่นคงชายแดน จังหวัดเลย เพชรบูรณ์ พิษณุโลก และอุดรดิตถ์ พื้นที่อำเภอต่าง ๆ ของจังหวัดเลย พื้นที่โครงการอันเนื่องมาจากพระราชดำริ ภาคตะวันออกเฉียงเหนือ และภาคเหนือ รวมทั้ง ประชากรเป้าหมาย ได้แก่ โรงเรียนโครงการตามพระราชดำริ นักเรียน และผู้ปกครองนักเรียน เกษตรกรในพื้นที่พัฒนาเพื่อความมั่นคงชายแดน พื้นที่โครงการ อันเนื่องมาจากพระราชดำริ ที่มีฐานะยากจน ราษฎรผู้สนใจทั่วไป และประชาชนผู้ด้อยโอกาส และมีเป้าหมายในการดำเนินงาน เพื่อให้เกิดความมั่นคงด้านอาหารระดับครัวเรือน ไม่น้อยกว่า ๓,๐๐๐ ครัวเรือน เด็กนักเรียนมีอาหารโปรตีนที่บริโภคอย่างเพียงพอ ไม่น้อยกว่า ๗๐ โรงเรียน งบประมาณ ๒,๕๔๑,๕๙๐ บาท เบิกจ่ายแล้ว ๒,๕๔๑,๕๑๗ บาท ร้อยละ ๙๙.๙๙

๑) ผลการดำเนินงาน

๑.๑) การอบรมถ่ายทอดความรู้ และส่งเสริมพัฒนาอาชีพ ดำเนินการครบตามเป้าหมายในทุกกิจกรรม ได้แก่ การถ่ายทอดเทคโนโลยีด้านการประมง วิธีการการเพาะเลี้ยงสัตว์น้ำ ๔๐ ราย การถ่ายทอดองค์ความรู้ทางวิชาการด้านพืชและเทคโนโลยีการเกษตรด้านพืช (เกษตรกรขยายผล) ๑๐ ราย อบรมการยอมสิทธิธรรมชาติ ๑๐ ราย อบรมการจัดทำบัญชี ๕๖ ราย อบรมหลักสูตรการเกษตรตามแนวเศรษฐกิจพอเพียง ๕๐ ราย การผลิตและแปรรูปผลิตภัณฑ์สมุนไพร ๕๐ ราย การผลิตขยายพันธุ์ไม้ผลและผักพื้นบ้าน ๕๐ ราย การเพาะเห็ดเศรษฐกิจ ๕๐ ราย การถ่ายทอดองค์ความรู้ด้านเกษตรผสมผสาน ๒๐ ราย การสร้างกระบวนการเรียนรู้แบบมีส่วนร่วม ๖๐ ราย การพัฒนาอาชีพเกษตรกรด้านปศุสัตว์ ๔ กลุ่ม จำนวน ๔๐ ราย และแนะนำ ส่งเสริมกลุ่มชาวบ้านในพื้นที่โครงการฯ ให้เกิดการรวมกลุ่มเพื่อช่วยเหลือและพัฒนาการประกอบอาชีพเกษตร ๑ กลุ่ม และการสร้างกระบวนการเรียนรู้เกษตรกรมัยยั่งยืน ๕ โรงเรียน

๑.๒) การจัดทำแปลงสาธิต/แปลงเรียนรู้ ดำเนินการครบตามเป้าหมายในทุกกิจกรรม ได้แก่ สาธิตการเพาะเลี้ยงสัตว์น้ำ ๑ แห่ง สาธิตการเลี้ยงสัตว์ปีก ๑๐๐ ราย สาธิตการเลี้ยงสุกร ๑๐ ตัว การปลูกพืชอาหารสัตว์ ๑๐ ไร่ จัดทำแปลงเรียนรู้การถ่ายทอดเทคโนโลยีทางการเกษตรด้านพืช ๑๐ ไร่ การดูแลรักษาแปลงหม่อน ๔ ไร่ สาธิตการทำการใช้น้ำหมักชีวภาพ ๑๕๐ ไร่ สาธิตการทำปุ๋ยหมัก พด. ๕๐ ไร่ จัดทำโรงเรือนเพาะเห็ด ๒ โรงเรือน จัดทำแปลงไม้ผล ๕ ไร่ และจัดทำแปลงพืชสมุนไพร ๓ ไร่

๑.๓) การสนับสนุนปัจจัยการผลิต ผลិតลูกสัตว์ปีก ๑,๐๐๐ ตัว ผลิตพันธุ์ไม้ผลและผักพื้นบ้าน ๑,๕๐๐ ต้น ผลิตสมุนไพร ๑,๕๐๐ ต้น สนับสนุนก้อนเชื้อเห็ด ๓,๐๐๐ ก้อน และผลิตพันธุ์สัตว์น้ำ ๕๐๐,๐๐๐ ตัว ครบตามเป้าหมาย ผลิตลูกสุกร ๕๑ ตัว จากเป้าหมาย ๑๒๐ ตัว เนื่องจากสุกรอยู่ในช่วงตั้งท้อง ทำให้ลูกสุกรคลอดไม่ตรงตามกำหนด

๑.๔) การขยายผล จัดทำแปลงเรียนรู้สำหรับเกษตรกรต้นแบบ ๕ ราย ครบตามเป้าหมาย

๑.๕) การอำนวยการโครงการ จัดประชุมคณะกรรมการ ๑ ครั้ง คณะทำงานขับเคลื่อนการดำเนินงานระดับอำเภอ ๑ ครั้ง จัดประชุมประชาคมเกษตรกรที่เข้าร่วมโครงการ ปีงบประมาณ ๒๕๖๖ และคณะทำงานระดับอำเภอ ๑ ครั้ง จัดประชุมคณะกรรมการขับเคลื่อนการดำเนินงานโครงการฯ ระดับจังหวัด เป้าหมาย ๑ ครั้ง และสรุปผลการดำเนินงาน ปีงบประมาณ ๒๕๖๕ การประสาน ติดตาม อำนวยการ ๒ ครั้ง ส่วนของสำนักงานเศรษฐกิจการเกษตรรวบรวมข้อมูลจากหน่วยงานที่เกี่ยวข้องในส่วนกลาง ๔ ครั้ง และจัดทำสรุปรายงานผลการติดตามเสนอผู้บริหารกระทรวงเกษตรและสหกรณ์ ๔ ครั้ง ครบตามเป้าหมาย

๒) ผลการติดตาม

ดำเนินการติดตามเกษตรกรที่ผ่านการอบรม ปี ๒๕๖๔ ภายใต้โครงการศูนย์พัฒนาปศุสัตว์ตามพระราชดำริ อำเภอด่านซ้าย จังหวัดเลย โดยการสัมภาษณ์เกษตรกร จำนวน ๖๘ ราย สรุปได้ ดังนี้

๒.๑) การใช้บริการภายในโครงการฯ เกษตรกรผู้ผ่านการอบรมร้อยละ ๔๕.๕๕ เคยเข้าเยี่ยมชม และเข้าไปใช้บริการภายในโครงการฯ ส่วนเกษตรกรร้อยละ ๕๔.๔๕ ยังไม่เคยเข้าไปใช้บริการเนื่องจากเกษตรกรผู้เข้าร่วมโครงการฯ อาศัยอยู่ในพื้นที่ห่างไกลจากโครงการฯ

๒.๒) ระดับความรู้ความเข้าใจต่อหลักสูตรที่อบรม ในภาพรวมผู้ผ่านการอบรมมีความเข้าใจต่อหลักสูตรที่อบรมในระดับมากที่สุด ที่ค่าคะแนน ๔.๒๗ โดยผู้ผ่านการอบรมร้อยละ ๔๔.๔๔ มีความรู้ความเข้าใจในระดับมาก รองลงมาร้อยละ ๔๑.๑๑ มีความรู้ความเข้าใจในระดับมากที่สุด และร้อยละ ๑๔.๔๕ ระดับปานกลาง

๒.๓) การนำความรู้จากการฝึกอบรมไปใช้ประโยชน์ ผู้ผ่านการอบรมร้อยละ ๙๔.๙๗ นำความรู้ที่ได้รับไปใช้ประโยชน์ โดยร้อยละ ๕๙.๒๒ นำความรู้ที่ได้รับไปใช้บางส่วน และร้อยละ ๓๕.๗๕ นำความรู้ที่ได้รับไปใช้ทั้งหมด ส่วนที่เหลือร้อยละ ๕.๐๓ ไม่ได้นำความรู้ที่ได้รับไปใช้ประโยชน์ เนื่องจากไม่มีเวลา และเกษตรกรมีอายุมาก จึงไม่สามารถปฏิบัติตามคำแนะนำได้

๒.๔) การสนับสนุนปัจจัยการผลิตจากโครงการฯ เกษตรกร ร้อยละ ๙๗.๐๖ ได้รับสนับสนุนปัจจัยการผลิต เช่น พันธุ์ไม้ผล พันธุ์ไก่ไข่ พันธุ์เป็ดไข่ พันธุ์ปลา อาหารสัตว์ ปุ๋ยอินทรีย์ น้ำหมักชีวภาพ สมุดบัญชีครัวเรือน เป็นต้น ทั้งนี้เกษตรกรร้อยละ ๙๕.๑๐ นำปัจจัยการผลิตไปใช้ประโยชน์

๒.๕) ด้านเศรษฐกิจ เกษตรกรนำความรู้ที่ได้รับไปปฏิบัติ ส่งผลให้มีรายจ่ายในครัวเรือนลดลงจากการนำผลผลิตทางการเกษตรมาบริโภค เฉลี่ย ปีละ ๑๒,๖๘๒.๗๖ บาทต่อครัวเรือน โดยลดต้นทุนในการทำเกษตร เฉลี่ยปีละ ๕,๐๐๒.๔๙ บาทต่อครัวเรือน และมีรายได้เพิ่มขึ้นจากการปรับเปลี่ยนรูปแบบการประกอบอาชีพ เฉลี่ยปีละ ๙,๐๑๙.๓๔ บาทต่อครัวเรือน

๒.๖) ด้านสังคม เกษตรกรร้อยละ ๑๒.๐๗ ได้มีการรวมกลุ่มกับเกษตรกรรายอื่น ซึ่งเป็นการรวมกลุ่มกันเพื่อเลี้ยงไหม เลี้ยงไก่ เลี้ยงวัว การทำปุ๋ยหมัก การทำอาหารสัตว์ และร้อยละ ๘๗.๙๓ ไม่ได้มีการรวมกลุ่มเนื่องจากทำเกษตรของตนเองเป็นหลัก

๒.๗) ด้านสิ่งแวดล้อม เกษตรกรร้อยละ ๘๓.๘๒ เห็นว่าหลังจากนำความรู้ที่ได้รับไปใช้ประโยชน์แล้ว ส่งผลให้ดินมีคุณภาพที่ดีขึ้น สิ่งมีชีวิตในดินมีปริมาณเพิ่มขึ้น (ไส้เดือน) เพิ่มมากขึ้น สภาพอากาศภายในเปลี่ยนแปลงดีขึ้น มีปริมาณพันธุ์สัตว์ในแหล่งน้ำธรรมชาติที่เพิ่มขึ้น และร้อยละ ๑๖.๑๘ พบว่าไม่มีการเปลี่ยนแปลง

๒.๘) ด้านความยั่งยืน เกษตรกรร้อยละ ๕๐.๗๕ นำความรู้ที่ได้รับไปเผยแพร่ให้ผู้อื่นต่อ เช่น การปลูกผักสวนครัว การเลี้ยงไก่ไข่ การทำเกษตรผสมผสาน และการทำนาหมักชีวภาพ ส่วนที่เหลือร้อยละ ๔๙.๒๕ ไม่ได้นำความรู้ที่ได้รับไปเผยแพร่ต่อ เนื่องจากไม่มีเวลาและเกษตรกรที่อยู่ในพื้นที่ข้างเคียงไปอบรมพร้อมกัน

๒.๙) ความพึงพอใจของเกษตรกรต่อการดำเนินงานของศูนย์ฯ ในภาพรวมผู้ผ่านการอบรมมีความพึงพอใจต่อหลักสูตรการอบรมในระดับมากที่สุด ที่ค่าคะแนน ๔.๓๗ โดยมีความพึงพอใจต่อวิทยากร/การถ่ายทอดความรู้ในระดับมากที่สุด ที่ค่าคะแนน ๔.๔๘ พึงพอใจต่อสถานที่จัดอบรมในระดับมากที่สุด ที่ค่าคะแนน ๔.๔๘ และมีความพึงพอใจต่อศูนย์พัฒนาฯ สัตว์ตามพระราชดำริ อำเภอด่านซ้าย จังหวัดเลย ในระดับมากที่สุด ที่ค่าคะแนน ๔.๕๖

๒.๑๐) ข้อค้นพบและข้อเสนอแนะ

(๑) เกษตรกรต้องการให้มีการดำเนินโครงการอย่างต่อเนื่องและทั่วถึง เนื่องจากยังมีเกษตรกรต้องการเข้าร่วมโครงการ โดยเกษตรกรยังต้องการองค์ความรู้เรื่องการปลูกไม้ผล การแก้ปัญหาโรคพืช การเลี้ยงสัตว์ และการลดต้นทุนทางการเกษตร โดยเฉพาะ ต้นทุนอาหารสัตว์ การทำปุ๋ยหมัก น้ำหมักใช้เอง เพื่อทดแทนการใช้ปุ๋ยเคมี เนื่องจากปัจจุบันมีราคาเพิ่มสูงขึ้นอย่างต่อเนื่อง ดังนั้นกรมที่เกี่ยวข้อง ได้แก่ กรมปศุสัตว์ กรมวิชาการเกษตร กรมพัฒนาที่ดิน และกรมส่งเสริมการเกษตร ควรส่งเสริมองค์ความรู้ด้านการลดต้นทุนดังกล่าวให้แก่เกษตรกร

(๒) ด้านการรวมกลุ่ม เกษตรกรมีการรวมกลุ่มเพื่อทำกิจกรรมค่อนข้างน้อย เนื่องจากทำเกษตรของตนเองเป็นหลัก และเกษตรกรบางรายอายุมาก ยังไม่สามารถรวมตัวกันจัดตั้งเป็นสหกรณ์ได้ ดังนั้นกรมส่งเสริมการเกษตรควรให้ความรู้ ส่งเสริม และสร้างแรงจูงใจการรวมกลุ่มอย่างต่อเนื่อง เพื่อให้เกษตรกรตระหนัก และทราบถึงข้อดีของการรวมกลุ่ม

(๓) ด้านอำนวยการ สถานการณ์การแพร่ระบาดของโรคโควิด-๑๙ ทำให้การดำเนินการจัดกิจกรรมการฝึกอบรมเกษตรกรและส่งเสริมพันธุ์สัตว์ ล่าช้าไม่เป็นไปตามแผนงานที่กำหนดไว้ และไม่สามารถดำเนินการกิจกรรมที่มีการรวมกลุ่มได้

๑.๒.๑๑ โครงการคลินิกเกษตรเคลื่อนที่ในพระราชานุเคราะห์ สมเด็จพระบรมโอรสาธิราช ฯ สยามมกุฎราชกุมาร กรมส่งเสริมการเกษตร เป็นหน่วยงานหลักร่วมกับ กรมการข้าว กรมปศุสัตว์ กรมประมง กรมตรวจบัญชีสหกรณ์ กรมส่งเสริมสหกรณ์ สำนักงานการปฏิรูปที่ดินเพื่อเกษตรกรรม และหน่วยงานในสังกัดกระทรวงเกษตรและสหกรณ์ โดยมีวัตถุประสงค์เพื่อเป็นการเฉลิมพระเกียรติเนื่องในวันเฉลิมพระชนมพรรษา พระบาทสมเด็จพระเจ้าอยู่หัว เพื่อให้เกษตรกรที่มีปัญหาด้านการเกษตรในพื้นที่ห่างไกล สามารถเข้าถึงการบริการทางวิชาการ และได้รับการแก้ไขปัญหาด้านการเกษตรอย่างครบวงจรในคราวเดียวกัน รวมทั้งเพื่อบูรณาการความร่วมมือระหว่างหน่วยงานวิชาการ หน่วยงานส่งเสริม และศูนย์บริการและถ่ายทอดเทคโนโลยีการเกษตรประจำตำบลในการให้บริการในการแก้ไขปัญหาทางการเกษตรร่วมกัน เป้าหมายการจัดงานคลินิกเกษตร ๓๐๘ ครั้ง ๗๗ จังหวัด งบประมาณ ๒๐,๕๗๔,๓๓๕ บาท เบิกจ่ายแล้ว ๒๐,๔๑๖,๖๓๖ บาท ร้อยละ ๙๙.๒๓

๑) ผลการดำเนินงาน

จากการรวบรวมข้อมูลไตรมาสที่ ๔ พบว่า มีการดำเนินการจัดคลินิกเกษตรเคลื่อนที่ ฯ แล้ว ๓๑๒ ครั้ง ร้อยละ ๑๐๑.๓๐ ของเป้าหมาย ๓๐๘ ครั้ง (ใช้ข้อมูลของกรมส่งเสริมการเกษตรที่เป็นเจ้าภาพหลักในการจัดงาน) โดยมีเกษตรกรมาใช้บริการคลินิกเกษตร (เกษตรกร ๑ ราย สามารถเข้ารับบริการได้มากกว่า ๑ คลินิก) ๑๖๔,๓๕๐ ราย เกินจากเป้าหมาย ๙๕,๒๐๐ ราย ร้อยละ ๗๒.๖๔ สำหรับการติดตามเกษตรกรที่เข้ารับบริการคลินิกเกษตร ในปีงบประมาณ พ.ศ. ๒๕๖๔ ดำเนินการติดตามเกษตรกรแล้ว ๒,๓๔๐ ราย ครบตามเป้าหมาย

๒) ผลการติดตาม

จากสถานการณ์การแพร่ระบาดของโรคติดเชื้อไวรัสโคโรนา ๒๐๑๙ ในการจัดงานคลินิกเกษตรเคลื่อนที่ในพระราชานุเคราะห์ ฯ ได้มีการปรับรูปแบบการจัดงานให้สอดคล้องกับสถานการณ์และบริบทของแต่ละพื้นที่ โดยดำเนินการภายใต้มาตรการในการเฝ้าระวัง ป้องกัน และควบคุมการแพร่ระบาดของโรคอย่างเคร่งครัด ในการดำเนินโครงการกรมส่งเสริมการเกษตร เป็นหน่วยงานหลักในการจัดงานคลินิกเกษตรเคลื่อนที่ในพระราชานุเคราะห์ ฯ โดยดำเนินการจัดงาน ๗๗ จังหวัด จังหวัดละ ๔ ครั้ง รวม ๓๐๘ ครั้ง ครบตามเป้าหมาย ภายในงานมีการให้บริการ คลินิกพืช คลินิกดิน คลินิกข้าว คลินิกปศุสัตว์ คลินิกประมง คลินิกบัญชี คลินิกสหกรณ์ คลินิกกฎหมาย คลินิกชลประทาน และคลินิกหม่อนไหม จากการรายงานผ่านระบบประเมินผลและติดตามเชิงนโยบาย กระทรวงเกษตรและสหกรณ์ มีเกษตรกรเข้ารับบริการทั้งหมด จำนวน ๑๙๘,๔๑๗ ราย ร้อยละ ๑๐๔.๙๑ จากเป้าหมาย ๑๘๙,๑๓๙ ราย มีการเบิกจ่ายงบประมาณในภาพรวมทั้งสิ้น ๒๔,๗๕๕๙ ล้านบาท ร้อยละ ๙๔.๗๗ ของงบประมาณที่ได้รับจัดสรร ๒๖.๑๖๔๔ ล้านบาท เนื่องจากสถานการณ์การแพร่ระบาดของโรคติดเชื้อไวรัสโคโรนา ๒๐๑๙ และมีหน่วยงานระดับพื้นที่ไม่ครบทุกจังหวัด ทำให้บางหน่วยงานไม่สามารถดำเนินการได้ครบตามเป้าหมาย

การกำหนดจุดจัดงานในแต่ละพื้นที่ ส่วนใหญ่กำหนดจากจุดที่มีปัญหาด้านการเกษตรที่หลากหลาย สำหรับการจัดงาน ครั้งที่ ๔ จะจัดขึ้นในช่วงวันที่ ๒๐ - ๓๐ กรกฎาคม ๒๕๖๕ มีการจัดนิทรรศการเฉลิมพระเกียรติ เนื่องในวันคล้ายวันเฉลิมพระชนมพรรษาพระบาทสมเด็จพระเจ้าอยู่หัว เพื่อให้เกษตรกรที่เข้ามารับบริการ ได้ร่วมลงนามถวายพระพร รวมทั้งรับทราบเกี่ยวกับพระราชประวัติ และพระราชกรณียกิจต่าง ๆ ในส่วนของการเข้ารับบริการของคลินิกของเกษตรกร คลินิกพืช และคลินิกดิน เป็นคลินิกที่เกษตรกรให้ความสนใจเข้ารับบริการมากที่สุด ร้อยละ ๑๔.๙๙ และร้อยละ ๑๔.๙๔ ซึ่งเกษตรกร ๑ ราย สามารถเข้ารับบริการได้มากกว่า ๑ คลินิก

โดยพบว่า เกษตรกรเข้ารับบริการ ๔ - ๖ คลินิก ร้อยละ ๓๗.๐๕ รองลงมา เข้ารับบริการ ๑ - ๓ คลินิก ร้อยละ ๒๖.๒๙ ทั้งนี้เกษตรกรที่มาเข้ารับบริการส่วนใหญ่ยังไม่เคยเข้ารับบริการคลินิกมาก่อน ร้อยละ ๖๐.๘๖ และมีเกษตรกรที่เคยเข้ารับบริการมาก่อน ร้อยละ ๓๙.๑๔ โดยเคยเข้ารับบริการแล้ว ๑ - ๓ ครั้ง ร้อยละ ๘๗.๗๘

๒.๑) ผลลัพธ์จากการเข้ารับบริการคลินิก

จากการเข้ารับบริการคลินิกเกษตรกรเคลื่อนที่ของเกษตรกรในแต่ละคลินิก พบว่า เกษตรกรที่เข้ารับบริการคลินิกเกษตรส่วนใหญ่มีวัตถุประสงค์เพื่อมาชมงานทั่วไปมากที่สุด ร้อยละ ๕๕.๔๑ รองลงมา ขอเอกสารความรู้เกี่ยวกับการทำการเกษตรในด้านต่าง ๆ และความรู้ทั่วไป ร้อยละ ๒๙.๘๕ ขอรับของแจกหรือปัจจัยการผลิต ร้อยละ ๑๓.๕๑ และปรึกษาปัญหาในการทำเกษตร ร้อยละ ๑.๒๓ ซึ่งหลังจากเข้ารับบริการแล้วเกษตรกรส่วนใหญ่ได้รับความรู้เกี่ยวกับการเกษตรเพิ่มขึ้นมากที่สุด ร้อยละ ๕๓.๕๔ รองลงมา ได้รับแจกของหรือปัจจัยการผลิต ร้อยละ ๒๒.๔๙ ได้รับคำแนะนำเกี่ยวกับการแก้ไขปัญหาในการทำเกษตร ร้อยละ ๑๘.๗๖ และได้ชมการสาธิต ร้อยละ ๕.๒๑ โดยเกษตรกรมีการนำความรู้หรือปัจจัยการผลิตที่ได้รับไปใช้ ร้อยละ ๕๓.๑๙ ซึ่งทำให้ปัญหาในการทำเกษตรลดลง เช่น การปลูกพืช เลี้ยงสัตว์ มากที่สุด ร้อยละ ๕๖.๙๑ รองลงมา ช่วยให้คุณภาพผลผลิตทั้งด้านพืช สัตว์ และประมงดีขึ้น ร้อยละ ๑๙.๘๗ ที่เหลือช่วยในการลดใช้สารเคมี ต้นทุนในการทำเกษตรลดลง ผลผลิตเพิ่มขึ้น มีผลผลิตไว้บริโภคหรือจำหน่าย ระบบนิเวศในแปลงดีขึ้น ช่วยให้สุขภาพดีขึ้น ทราบรายรับ - รายจ่ายในครัวเรือน เกิดการรวมกลุ่ม เข้าใจวิธีการเลี้ยงสัตว์น้ำ เลี้ยงสัตว์ การใช้น้ำอย่างถูกวิธีมากขึ้น ร้อยละ ๒๓.๒๒ ส่วนเกษตรกรที่ไม่นำความรู้ หรือปัจจัยการผลิตที่ได้รับไปใช้ ร้อยละ ๔๖.๘๑ ให้เหตุผลว่า ต้องการเข้าไปชมงานทั่วไปเพียงอย่างเดียวมากที่สุด ร้อยละ ๘๒.๒๖ มีความรู้ในเรื่องดังกล่าวอยู่แล้ว ยังไม่มีเวลารว่าง วิธีการยุ่งยาก จำคำแนะนำไม่ได้ไม่มีเงินทุน และอื่น ๆ ร้อยละ ๑๗.๗๔

จากการสำรวจเกษตรกรที่นำความรู้หรือปัจจัยการผลิตที่ได้รับไปใช้ประโยชน์ มีเกษตรกร ร้อยละ ๘๔.๙๕ สามารถลดค่าใช้จ่ายจากการบริโภคผลผลิต เช่น พืชผัก ไข่ ปลา ทำนํ้ายาล้างจานใช้เอง เฉลี่ย ๗,๘๗๗.๑๖ บาทต่อครัวเรือนต่อปี จากเดิม ๑๓,๔๑๙.๒๔ บาทต่อครัวเรือนต่อปี ลดลงได้ ๕,๕๔๒.๐๘ บาทต่อครัวเรือนต่อปี ร้อยละ ๑๕.๐๕ สามารถลดค่าใช้จ่ายทางการเกษตร โดยการลดใช้สารเคมี และใช้สารชีวภัณฑ์ เป็นต้น เฉลี่ย ๑,๘๓๘.๔๐ บาทต่อครัวเรือนต่อปี จากเดิม ๕,๒๕๙.๖๐ บาทต่อครัวเรือนต่อปี ลดลงได้ ๓,๔๒๑.๒๐ บาทต่อครัวเรือนต่อปี และมีเกษตรกร ร้อยละ ๑๙.๘๗ มีรายได้เพิ่มขึ้นจากการจำหน่ายผลผลิตที่ได้ไปจำหน่าย เช่น พืชผัก ไข่ ไก่ ปลา และนํ้ายาล้างจาน ที่ผลิตเอง เฉลี่ย ๑๒,๕๗๑.๙๒ บาทต่อครัวเรือนต่อปี จากเดิม ๕,๕๒๕.๖๔ บาทต่อครัวเรือนต่อปี โดยเพิ่มขึ้น ๗,๐๔๖.๒๘ บาทต่อครัวเรือนต่อปี

๒.๒) ผลลัพธ์จากการเข้าชมนิทรรศการเฉลิมพระเกียรติ

การเข้าชมนิทรรศการเฉลิมพระเกียรติ เนื่องในวันคล้ายวันเฉลิมพระชนมพรรษาพระบาทสมเด็จพระเจ้าอยู่หัว ของเกษตรกรที่จัดขึ้นในปี ๒๕๖๔ พบว่า เกษตรกรให้ความสนใจเข้าชมนิทรรศการ ร้อยละ ๔๖.๔๕ โดยหลังจากเข้าชมนิทรรศการ เกษตรกรนำความรู้ด้านต่าง ๆ ไปปรับใช้ โดยมีการนำพระบรมราโชวาทไปปรับใช้ในชีวิตประจำวันมากที่สุด ร้อยละ ๔๒.๐๔ รองลงมา นำความรู้เรื่องเศรษฐกิจพอเพียงไปประยุกต์ใช้ ร้อยละ ๔๐.๙๓ นำแนวคิดไปปรับใช้ในการลดรายจ่ายในครัวเรือน ร้อยละ ๑๖.๐๗ และนำไปปรับใช้ในการทำอาชีพเสริม ร้อยละ ๑๗.๐๓ ส่วนเกษตรกรที่ไม่ได้เข้าชมนิทรรศการ ร้อยละ ๕๓.๕๕ ให้เหตุผลว่า มีเกษตรกรให้ความสนใจเข้าเยี่ยมชมเป็นจำนวนมาก จึงไม่สามารถเข้าไปชมในบริเวณการจัดนิทรรศการได้

ทั้งนี้ เกษตรกรส่วนใหญ่มีความพึงพอใจต่อการจัดนิทรรศการเฉลิมพระเกียรติอยู่ในระดับมากที่สุด ที่ค่าคะแนน ๔.๗๖ โดยร้อยละ ๘๘.๑๔ มีความพึงพอใจอยู่ในระดับมากถึงมากที่สุด ให้เหตุผลว่า รูปแบบการจัดนิทรรศการมีความสวยงาม เนื้อหาสาระดีมีประโยชน์ ทำให้มีความน่าสนใจ และเจ้าหน้าที่ประจำจุดนิทรรศการให้คำแนะนำต่อผู้เข้าชมนิทรรศการเป็นอย่างดี

๒.๓) ความคิดเห็นของเกษตรกรต่อการเข้ารับบริการคลินิกเกษตรเคลื่อนที่ในพระราชานุเคราะห์ฯ ปี ๒๕๖๔

ความพึงพอใจในภาพรวม เกษตรกรที่เข้ารับบริการคลินิกเกษตรเคลื่อนที่ ส่วนใหญ่มีความพึงพอใจต่อการบริการอยู่ในระดับมากที่สุด ที่ค่าคะแนน ๔.๖๐ โดยร้อยละ ๖๖.๔๕ มีความพึงพอใจอยู่ในระดับมากที่สุด รองลงมา ร้อยละ ๒๘.๐๘ มีความพึงพอใจอยู่ในระดับมาก โดยให้เหตุผลว่า การประชาสัมพันธ์ก่อนการจัดงานมีการแจ้งให้ทราบถึงการเตรียมตัวมาเข้ารับบริการ ในการเตรียมบัตรประจำตัวประชาชนมาลงทะเบียน ขั้นตอนการลงทะเบียน เป็นต้น เจ้าหน้าที่สามารถให้บริการได้อย่างรวดเร็ว เอาใจใส่ผู้มาเข้ารับบริการเป็นอย่างดี พร้อมทั้งให้คำปรึกษาปัญหาต่าง ๆ ได้เป็นอย่างดี รวมทั้งสถานที่ที่ใช้จัดงาน การอำนวยความสะดวก การตั้งจุดตรวจคัดกรองโควิดก่อนเข้าร่วมงาน และระยะเวลาที่ใช้ในการจัดงานมีความเหมาะสม อีกทั้งยังได้รับประโยชน์หลากหลายทั้งในด้านการเกษตรและนอกการเกษตร จากการเข้ารับบริการ และ ร้อยละ ๕.๔๗ มีความพึงพอใจระดับน้อยที่สุดถึงปานกลาง

๒.๔) ความคิดเห็นของเกษตรกรต่อการจัดงานคลินิกครั้งต่อไป

เกษตรกรที่เข้ารับบริการคลินิกเกษตรส่วนใหญ่ร้อยละ ๘๙.๗๐ ต้องการให้หน่วยงานจัดคลินิกเกษตรเคลื่อนที่ในพื้นที่ต่อเนื่องเป็นประจำทุกปี เพื่อจะได้รับความรู้ การถ่ายทอดความรู้และเทคโนโลยีใหม่ ๆ และได้รับการแก้ไขปัญหาในการทำเกษตรอย่างต่อเนื่อง รวมถึงได้รับแจกของหรือปัจจัยการผลิต รวมทั้งเวชภัณฑ์ โดยส่วนใหญ่ต้องการให้จัดงานรูปแบบเดิม ร้อยละ ๘๘.๒๕ ซึ่งเกษตรกรจะนำปัญหาด้านการทำเกษตรที่ยังไม่สามารถแก้ไขได้มาขอคำปรึกษาผู้เชี่ยวชาญหรือนักวิชาการ ร้อยละ ๒๔.๒๒ ส่วนเกษตรกร ร้อยละ ๗๕.๗๘ จะเข้ารับบริการคลินิกโดยคาดว่าจะไม่นำปัญหาด้านการทำเกษตรมาปรึกษา แต่จะมาร่วมงานเพื่อหาความรู้ นวัตกรรม และเทคโนโลยีใหม่ ๆ ทางด้านการเกษตรเพิ่มเติม และขอรับของหรือปัจจัยการผลิตที่แจกภายในงานเท่านั้น

๒.๕) ข้อค้นพบและข้อเสนอแนะ

(๑) จากการปรับปรุงแบบการจัดงานคลินิกเกษตรเคลื่อนที่ในพระราชานุเคราะห์ฯ เพื่อให้สอดคล้องกับสถานการณ์การแพร่ระบาดของโรคติดเชื้อไวรัสโคโรนา ๒๐๑๙ เกษตรกรยังคงให้ความสนใจเข้าร่วมชมงานเป็นจำนวนมาก โดยวัตถุประสงค์การเข้าชมงานส่วนใหญ่ต้องการเข้าชมงานเพื่อหาความรู้ นวัตกรรม และเทคโนโลยีใหม่ ๆ ทางด้านการเกษตรเพิ่มเติม ดังนั้นในการจัดงานครั้งต่อไป กรมส่งเสริมการเกษตรควรประสานหน่วยงานภาคเอกชนที่เกี่ยวข้องกับการพัฒนานวัตกรรม เทคโนโลยีด้านการเกษตรใหม่ ๆ มาร่วมแสดงในงานด้วย เพื่อให้เกษตรกรได้รับรู้เกี่ยวกับนวัตกรรม เทคโนโลยีใหม่ ๆ และเป็นทางเลือกใหม่ในการเพิ่มประสิทธิภาพการผลิตของเกษตรกรต่อไป

(๒) เนื่องจากสถานการณ์การแพร่ระบาดของโรคติดเชื้อไวรัสโคโรนา ๒๐๑๙ เพื่อป้องกันการแพร่ระบาดของโรคดังกล่าว ทำให้บางพื้นที่ต้องมีการจำกัดปริมาณเกษตรกรที่เข้าชมงานในแต่ละช่วงเวลา เพื่อลดความแออัด ส่งผลให้เกษตรกรที่เข้าร่วมงานในช่วงเวลาท้าย ๆ ไม่ได้รับแจกปัจจัยการผลิต ดังนั้นหน่วยงานที่มีการสนับสนุนปัจจัยการผลิต ควรจัดสรรปัจจัยการผลิตให้เพียงพอแก่ผู้มารับบริการในแต่ละช่วงเวลา

(๓) งบประมาณที่ใช้ในการจัดคลินิกในแต่ละไตรมาสไม่เพียงพอ และมีการปรับลดเป้าหมายเกษตรกรที่มารับบริการในการจัดคลินิกแต่ละครั้ง จึงเห็นควรปรับลดจำนวนครั้งในการจัดงานจาก ปีละ ๔ ครั้ง เหลือปีละ ๒ ครั้ง โดยยังคงเป้าหมายเดิม เพื่อให้การจัดงานในแต่ละครั้งเกิดประสิทธิภาพมากยิ่งขึ้น โดยเฉพาะการจัดงานไตรมาส ๔ ซึ่งเป็นการจัดงานเฉลิมพระเกียรติ เนื่องในวันคล้ายวันเฉลิมพระชนมพรรษาพระบาทสมเด็จพระเจ้าอยู่หัว

๑.๒.๑๒ โครงการเกษตรวิद्या อำเภอแมริม จังหวัดเชียงใหม่ โดยมี กรมพัฒนาที่ดิน เป็นหน่วยหลักร่วมกับ กรมการข้าว กรมประมง กรมวิชาการเกษตร กรมหม่อนไหม สำนักงานการปฏิรูปที่ดินเพื่อเกษตรกรรม กรมตรวจบัญชีสหกรณ์ กรมส่งเสริมการเกษตร กรมส่งเสริมสหกรณ์ สำนักงานปลัดกระทรวงเกษตรและสหกรณ์ และสำนักงานเศรษฐกิจการเกษตร มีวัตถุประสงค์เพื่อพัฒนาพื้นที่โครงการให้เป็นศูนย์เรียนรู้ด้านการเกษตรบนพื้นที่สูง ขยายผลสู่เกษตรกร เป็นต้นแบบในการทำงาน บูรณาการระหว่างหน่วยงาน และชุมชนในการทำเกษตรแบบยั่งยืน เป็นต้นแบบในการอนุรักษ์และฟื้นฟูทรัพยากรธรรมชาติให้เกิดระบบนิเวศที่สมบูรณ์ เกษตรกรสามารถใช้พื้นที่ป่าไม้ เป็นแหล่งผลิตอาหาร และใช้ประโยชน์จากทรัพยากรธรรมชาติอย่างยั่งยืน เป้าหมาย พื้นที่ หมู่ที่ ๔ บ้านกองแหะ ตำบลโป่งแยง อำเภอแมริม จังหวัดเชียงใหม่ เนื้อที่ ๑,๓๕๐ ไร่ ได้รับพระราชทานที่ดินส่วนพระองค์ ให้กับกระทรวงเกษตรและสหกรณ์ เพื่อใช้ในกิจการของทางราชการ อันก่อให้เกิดประโยชน์เป็นส่วนรวมต่อหน่วยงานราชการ สถานศึกษา และราษฎร งบประมาณ ๓,๓๖๐,๙๘๐ บาท เบิกจ่ายแล้ว ๓,๓๔๖,๐๘๘.๘๘ บาท ร้อยละ ๙๙.๕๖

๑) ผลการดำเนินงาน

๑.๑) ด้านการสาธิต สาธิตการใช้ปุ๋ยพืชสด ๕๐ ไร่ สาธิตการทำปุ๋ยหมักชีวภาพ ๓๐๐ ไร่ สาธิตการทำปุ๋ยหมักสูตรพัฒนาที่ดิน ๑๐๐ ไร่ จุดเรียนรู้ สาธิตการเพาะเลี้ยงสัตว์น้ำ ๑ แห่ง ๔๐ ราย การจัดทำแปลงเรียนรู้และสาธิตการปลูกถั่วพืชมืองหนาว ๘ ไร่ จัดทำแปลงเรียนรู้การถ่ายทอด เทคโนโลยีทางการเกษตร ด้านพืช ๖ ไร่ จัดทำแปลงเรียนรู้และสาธิตการปลูกข้าวบนพื้นที่สูง ๘ ไร่ ครอบคลุมเป้าหมาย

๑.๒) ด้านหม่อนไหม สนับสนุนวัสดุการเกษตรบำรุงรักษาแปลงหม่อน ๒ ไร่ วัสดุสาธิตการแปรรูป หรือจัดกิจกรรมในโครงการ ๑ ครั้ง ครอบคลุมเป้าหมาย จ้างเหมาเจ้าหน้าที่ปฏิบัติงานดูแลแปลงหม่อน ๔ ครั้ง ครอบคลุมเป้าหมาย

๑.๓) ด้านบัญชีและสหกรณ์ อบรมแนะนำการจัดทำบัญชี ๓๐ ราย กำกับแนะนำการจัดทำบัญชี ๓๐ ราย ติดตามการจัดทำบัญชี ๓๐ ราย จัดประชุมเชิงปฏิบัติการเพื่อร่วมกันวิเคราะห์การดำเนินงานของสหกรณ์จุดอ่อน จุดแข็ง แล้วนำผลที่ได้มากำหนดเป็นแผนงานประจำปีและพัฒนาสหกรณ์ให้บรรลุตามวัตถุประสงค์ และตัวชี้วัดของโครงการ ๑ ครั้ง ๒๐ ราย ครอบคลุมเป้าหมาย แนะนำ ส่งเสริมการดำเนินกิจการของสหกรณ์ให้มีความเข้มแข็งและดำเนินการตาม แผนพัฒนาสหกรณ์ที่กำหนด พร้อมน้อมนำหลักปรัชญาของเศรษฐกิจพอเพียงมาประยุกต์ใช้ ในการดำเนินงาน ๑ สหกรณ์ ๔ ครั้ง จำนวนสมาชิกสหกรณ์ในพื้นที่มีรายได้เพิ่มขึ้น เมื่อเทียบกับปีก่อนร้อยละ ๖๐ ครอบคลุมเป้าหมาย

๑.๔) ด้านการอบรมถ่ายทอดความรู้และส่งเสริมอาชีพ เกษตรกรที่ผ่านการถ่ายทอดองค์ความรู้ทางวิชาการ ด้านพืชและเทคโนโลยีทางการเกษตร ด้านพืช (เกษตรกรขยายผล) ๑๕ ราย จัดฝึกอบรมพัฒนาองค์ความรู้ ๑๐๐ ราย ฝึกอบรมการทำปุ๋ยดินขุยไผ่ และปุ๋ยหมักใบไม้ไผ่แห้งรวมเพื่อการใช้ประโยชน์จาก แหล่งอาหารชุมชนบ้านกองแหะ ๕๐ ราย ฝึกอบรมส่งเสริมการเรียนรู้ตามรอยปรัชญาเศรษฐกิจพอเพียงเพื่อสร้างเครือข่ายแหล่งธนาคารอาหารชุมชนให้แก่เกษตรกร ๕๐ ราย

การถ่ายทอดความรู้เทคโนโลยีด้านการเกษตรหลักสูตรการผลิตพืชปลอดภัยจากสารพิษ ๖๐ ราย ส่งเสริมการผลิตพืชปลอดภัยจากสารพิษ ๖๐ รายครบตามเป้าหมาย การถ่ายทอดความรู้ การติดตามและขยายผลการปลูกข้าวและธัญพืช ๑๐๐ ราย สนับสนุนปัจจัยการผลิตให้แก่เกษตรกรต้นแบบ ๑ ราย ครบตามเป้าหมาย

๑.๕) ด้านอำนวยการโครงการ ก่อสร้างและซ่อมแซมเส้นทางลำเลียง ๒ กิโลเมตร ปรับปรุงจุดเรียนรู้และดูแลรักษาโครงการฯ ๑ จุด ปรับปรุงและซ่อมแซมระบบอนุรักษ์ดินและน้ำ ๑๐๐ ไร่ ดูแลแปลงสาธิตด้านการเกษตร ๔ ไร่ สำนักงานปลัดกระทรวงเกษตรและสหกรณ์สนับสนุนการติดตามงานของผู้บริหารระดับสูงของกระทรวงเกษตรและสหกรณ์ ในพื้นที่โครงการฯ ๒ ครั้ง จัดทำประชาสัมพันธ์การดำเนินงานโครงการภายในพื้นที่โครงการฯ ๑ ครั้ง สนับสนุนติดตามการดำเนินงานโครงการฯ ๖ ครั้ง และรายงานผลการปฏิบัติงานรายเดือน ๑๒ ครั้ง สำนักงานเศรษฐกิจการเกษตรดำเนินการติดตามผู้ผ่านการอบรมจากศูนย์อำนวยการโครงการเกษตรวิชญาฯ ๑ ครั้ง โครงการ ร่วมประชุมคณะทำงานระดับจังหวัดระดับภูมิภาค ๒ ครั้ง จัดทำสื่อประชาสัมพันธ์โครงการฯ ๑ ครั้ง จัดทำเล่มรายงานการติดตามโครงการเกษตรวิชญาฯ ๑ เล่ม ครบตามเป้าหมาย

๒) ผลการติดตาม

๒.๑) การติดตามโครงการฯ กิจกรรมที่หน่วยงานในสังกัดกระทรวงเกษตรและสหกรณ์ (กษ.) ดำเนินการ : สศท.๑ ดำเนินการติดตามผลผู้ผ่านการส่งเสริมและฝึกอบรมภายใต้โครงการฯ ปีงบประมาณ พ.ศ. ๒๕๖๔ ซึ่งมีหน่วยงานในสังกัด กษ. ๘ หน่วยงาน ดำเนินการส่งเสริมและจัดฝึกอบรมจำนวน ๑๓ หลักสูตร มีผู้ผ่านการอบรมจำนวน ๖๖๑ ราย สุ่มจำนวนตัวอย่างติดตามผลจำนวน ๑๒๘ ราย ร้อยละ ๑๙.๓๖ ของจำนวนผู้ผ่านการอบรมทั้งหมด

๒.๒) การนำความรู้ที่ได้รับไปใช้ประโยชน์ เบื้องต้นในภาพรวมผู้ผ่านการฝึกอบรมได้นำความรู้ที่ได้รับจากการอบรมจากหน่วยงานในสังกัด กษ. ไปใช้ประโยชน์ ร้อยละ ๘๖.๗๒ (นำไปใช้ประโยชน์ทั้งหมดร้อยละ ๖๖.๔๑ และนำไปใช้ประโยชน์บางส่วนร้อยละ ๒๐.๓๑) ในด้านการอนุรักษ์แหล่งน้ำและทรัพยากรธรรมชาติ การใช้ประโยชน์จากสมุนไพรรักษาโรคเพื่อใช้เป็นแหล่งอาหารของชุมชน และร่วมกันป้องกันแนวไฟฟ้า การฝึกพูดแนะนำประโยชน์ของป่าไม้ และแหล่งน้ำในพื้นที่ธนาคารอาหารชุมชน การทำปุ๋ยหมัก น้ำหมักชีวภาพ การผลิตพืชปลอดภัย การขอ GAP การปลูกไม้ หนุ่ยแฝง การบันทึกบัญชีรายรับ-รายจ่ายในครัวเรือน การรวมกลุ่มสหกรณ์ การเลี้ยงปลานิล ปลาดุก การปลูกกาแฟ การปลูกโกโก้ และไม่นำไปใช้ประโยชน์ร้อยละ ๑๓.๒๘ เนื่องจากผู้ผ่านการอบรมมีอายุมาก มีภาระงานในแปลงเกษตรมาก เป็นต้น

๒.๓) ด้านเศรษฐกิจ ผู้ผ่านการฝึกอบรมได้นำหลักปรัชญาเศรษฐกิจพอเพียงไปปรับใช้ในชีวิตประจำวัน ทำให้เกิดการเปลี่ยนแปลงทางเศรษฐกิจ ร้อยละ ๕๐.๙๔ โดยมีรายจ่ายลดลงเฉลี่ย ๑,๓๔๐.๖๑ บาทต่อครัวเรือนต่อปี จากการลดรายจ่ายค่าปุ๋ยเคมี/สารเคมี จากการนำปุ๋ยหมัก น้ำหมักชีวภาพ น้ำหมักสะเดา ผัสดกแมลง นำมาใช้ในแปลงเกษตร การบริโภคพืชผักสมุนไพรในท้องถิ่น การปลูกผักสวนครัว เลี้ยงปลา ไข่บริโภคในครัวเรือน และลดรายจ่ายที่ไม่จำเป็นในครัวเรือน จากการบันทึกบัญชีรายรับ-รายจ่ายในครัวเรือนและมีรายได้เพิ่มขึ้นเฉลี่ย ๔๐๕.๗๓ บาทต่อครัวเรือนต่อปี จากการจำหน่ายปลา และพืชผักสวนครัว

๒.๔) ด้านสังคม เกษตรกรมีการถ่ายทอดความรู้ได้รับการส่งเสริมและฝึกอบรมให้ผู้อื่น ร้อยละ ๔๔.๗๒ โดยถ่ายทอดแล้วมีผู้ปฏิบัติตามร้อยละ ๓๐.๙๐ และไม่มีผู้ปฏิบัติตามร้อยละ ๑๓.๘๒ ไม่มีการถ่ายทอดความรู้ให้ผู้อื่นร้อยละ ๕๕.๒๘ เนื่องจากส่วนใหญ่อบรมเพื่อเป็นความรู้เท่านั้น นอกจากนี้เกษตรกรร้อยละ ๒๗.๐๕ มีการนำความรู้ไปใช้ในกลุ่มภายหลังการฝึกอบรม ได้แก่ ๑) กลุ่มเกษตรกรบ้านกองแหะ ๖๐ ราย ๒) กลุ่มสหกรณ์การเกษตรบ้านกองแหะ ๓) กลุ่มอนุรักษ์

ทรัพยากรธรรมชาติ ๔) กลุ่มทำบัญชีครัวเรือน ๕) กลุ่มสมุนไพรมะพร้าว และ ๖) กลุ่มมัคคุเทศก์น้อย ซึ่งเป็นกลุ่มนักเรียนโรงเรียนบ้านกองแหะ และไม่มีการรวมกลุ่มร้อยละ ๗๒.๕๕ เนื่องจากอบรมเพื่อเป็นความรู้เท่านั้น และเนื่องจากสถานการณ์โควิดที่แพร่ระบาดในพื้นที่หมู่บ้านกองแหะ ส่งผลให้มีการรวมกลุ่มเพื่อทำกิจกรรมต่างๆ ได้ค่อนข้างยาก

๒.๕) ด้านสิ่งแวดล้อม การเปลี่ยนแปลงสิ่งแวดล้อมในแปลงเกษตรของเกษตรกร พบว่าเกษตรกร ร้อยละ ๗๘.๕๕ ปฏิบัติแล้วเกิดการเปลี่ยนแปลงด้านสิ่งแวดล้อมดีขึ้นในแปลงเกษตร เช่น สภาพดินในแปลงเกษตรร่วนซุยมากขึ้น ปลูกพืชผักเจริญเติบโตดี และแมลงศัตรูพืชลดลง และไม่เกิดการเปลี่ยนแปลงด้านสิ่งแวดล้อมร้อยละ ๒๑.๐๕

๒.๖) ด้านความยั่งยืน ในภาพรวม พบว่าเกษตรกรจะมีการดำเนินกิจกรรมต่อเนื่องร้อยละ ๗๑.๓๓ เช่น การรวมกลุ่มสหกรณ์การเกษตร การอนุรักษ์ป่าไม้ และแหล่งน้ำตามธรรมชาติ การใช้ปุ๋ยหมัก/น้ำหมักชีวภาพ สารชีวภัณฑ์ไล่แมลงศัตรูพืช เป็นต้น รองลงมาไม่ดำเนินการต่อร้อยละ ๑๖.๗๘ และไม่แน่ใจว่าจะดำเนินการต่อหรือไม่ร้อยละ ๑๑.๘๙ เนื่องจากเกษตรกรบางส่วนเป็นผู้สูงอายุ จึงอบรมไว้เป็นความรู้ และการรวมกลุ่ม ผู้ผ่านการอบรมในการทำกิจกรรมต่างๆ ที่ได้รับการอบรมยังมีไม่มาก

๒.๗) ด้านความพึงพอใจ ในภาพรวมมีความพึงพอใจต่อกิจกรรมโครงการในระดับมากที่สุด ด้วยค่าคะแนน ๔.๙๓ โดยพึงพอใจด้านความรู้ของวิทยากรในเนื้อหาวิชาที่ถ่ายทอด ความชัดเจนในการบรรยาย การนำเสนอครบถ้วน และบุคลิกภาพ และด้านสถานที่ในระดับมากที่สุดด้วยค่าคะแนน ๔.๘๘ เท่ากัน พึงพอใจด้านการลงทะเบียนในระดับมากที่สุดด้วยค่าคะแนน ๔.๙๗ พึงพอใจด้านการมีส่วนร่วมในการแสดงความคิดเห็น ทดลองปฏิบัติในช่วงอบรมระดับมากที่สุดด้วยค่าคะแนน ๔.๙๖ พึงพอใจแปลงสาธิต/สถานที่ดูงานระดับมากที่สุดด้วยค่าคะแนน ๔.๙๕ พึงพอใจด้านความรู้สามารถเพิ่มโอกาสด้านการผลิต และพึงพอใจ ด้านเอกสาร ปัจจัยการผลิต ผลผลิตที่เกิดจากการปฏิบัติในระดับมากที่สุดด้วยค่าคะแนน ๔.๙๑ เท่ากัน พึงพอใจด้านระยะเวลาอบรมระดับมากที่สุดด้วยค่าคะแนน ๔.๙๐ และพึงพอใจด้านเนื้อหาการฝึกอบรม ด้านเนื้อหาสอดคล้องกับความสนใจระดับมากที่สุดด้วยค่าคะแนน ๔.๘๗

๒.๘) ข้อค้นพบเบื้องต้นจากการติดตามผลโครงการฯ

(๑) เกษตรกรได้รับการส่งเสริมความรู้ในการผลิตสินค้าเกษตร โดยการใช้สารชีวภัณฑ์ต่าง ๆ เช่น ปุ๋ยหมัก น้ำหมัก การใช้แผ่นกาวเหนียวดักแมลง และความรู้ด้านการผลิตสินค้าเกษตรเพื่อให้ได้การรับรองมาตรฐาน GAP

(๒) เกษตรกรได้รับการส่งเสริมความรู้ด้านการปลูกกาแฟ การปลูกอโวคาโด ซึ่งสามารถเพิ่มโอกาสในการประกอบอาชีพในอนาคตได้ ในปัจจุบันผลผลิตกาแฟยังมีไม่มาก ในส่วนของต้นอโวคาโดกำลังเจริญเติบโต

(๓) เกษตรกรได้รับการส่งเสริมความรู้ด้านการปลูกผักเชียงดา ฟักทะลายโจร และการแปรรูปชาเชียงดา ฟักทะลายโจรแคปซูล ซึ่งสามารถสร้างโอกาสในการประกอบอาชีพเสริมเพิ่มรายได้ให้แก่ครัวเรือนได้ แต่ในปัจจุบันผลผลิตที่ได้รับยังมีปริมาณน้อย เกษตรกรส่วนใหญ่จึงนำมาบริโภคในครัวเรือนเหลือจากการบริโภค จึงนำมาจำหน่ายเป็นรายได้เสริมให้แก่ครัวเรือน เช่น ผักเชียงดา

๒.๙) ข้อเสนอแนะ

(๑) หน่วยงานที่เกี่ยวข้องควรส่งเสริมให้เกษตรกรผลิตสินค้าเกษตรเพื่อให้ได้รับการรับรองมาตรฐาน GAP เพิ่มขึ้น

(๒) หน่วยงานที่เกี่ยวข้องควรส่งเสริมองค์ความรู้เกี่ยวกับกับการปลูกกาแฟ และอโวคาโด แก่เกษตรกรอย่างต่อเนื่อง เพื่อให้ผลผลิตมีคุณภาพเป็นที่ต้องการของตลาด

(๓) หน่วยงานที่เกี่ยวข้องควรส่งเสริมการปลูกพืชสมุนไพร ได้แก่ ผักเชียงดา ฟ้าทะลายโจร อย่างต่อเนื่อง และนำมาแปรรูปเป็นผลิตภัณฑ์ต่าง ๆ เพื่อจำหน่าย ได้แก่ ชาเชียงดา ฟ้าทะลายโจรแคปซูล และส่งเสริมช่องทางการตลาดให้แก่เกษตรกร

๑.๒.๑๓ โครงการพัฒนาตามพระราชดำริ อำเภอสันป่าตอง จังหวัดเชียงใหม่ โดยมี กรมพัฒนาที่ดิน เป็นหน่วยหลักร่วมกับ กรมการข้าว กรมประมง กรมปศุสัตว์ กรมวิชาการเกษตร กรมหม่อนไหม กรมตรวจบัญชีสหกรณ์ กรมส่งเสริมการเกษตร กรมส่งเสริมสหกรณ์ สำนักงานปลัดกระทรวงเกษตรและสหกรณ์ และสำนักงานเศรษฐกิจการเกษตร มีวัตถุประสงค์เพื่อเป็นแหล่งศึกษาเรียนรู้ด้านการเกษตรแบบบูรณาการอย่างครบวงจรตามแนวปรัชญาเศรษฐกิจพอเพียง เพิ่มความสามารถและโอกาสในการผลิตและประกอบอาชีพให้กับประชาชนกลุ่มเป้าหมาย และเป็นสถานที่ท่องเที่ยวเรียนรู้ด้านการเกษตรแบบบูรณาการอย่างครบวงจรตามแนวปรัชญาเศรษฐกิจพอเพียง เป้าหมาย พื้นที่ หมู่ ๘ ตำบลมะขุนหวาน อำเภอสันป่าตอง จังหวัดเชียงใหม่ มีเนื้อที่ ๒๕ ไร่ ๑ งาน ๒๘ ตารางวา เพื่อเป็นศูนย์แห่งการเรียนรู้ระบบเกษตรแบบมีส่วนร่วมในเชิงบูรณาการ เพื่อถ่ายทอดความรู้ทางการเกษตร โดยยึดหลักปรัชญาเศรษฐกิจพอเพียงตามแนวพระราชดำริ ให้แก่เกษตรกร ประชาชน นักเรียน และนักศึกษาที่อยู่ในพื้นที่ และขยายผลไปยังพื้นที่ใกล้เคียงในอำเภออื่น ๆ ในจังหวัดเชียงใหม่ และจังหวัดอื่น ๆ ในภาคเหนือ งบประมาณ ๑,๑๓๔,๘๓๐ บาท เบิกจ่ายแล้ว ๑,๑๑๖,๐๕๐ บาท ร้อยละ ๙๘.๓๕

๑) ผลการดำเนินงาน

๑.๑) ด้านการสาธิต สาธิตการทำกรใช้น้ำหมักชีวภาพ ๓๐ ไร่ สาธิตการทำปุ๋ยหมักสูตร พด. ๓๐ ไร่ สาธิตการใช้ผลิตภัณฑ์ชีวภาพกรมพัฒนาที่ดิน ในการปลูกไม้ผลและพืชผัก ๗ ไร่ แปลงเรียนรู้แปลงสาธิตการผลิตข้าว ๒ ไร่ เป้าหมาย ๑ ไร่ จุดเรียนรู้และสาธิตการเพาะเลี้ยงสัตว์น้ำ ๑ แห่ง จัดทำแปลงเรียนรู้ผลิตผักปลอดภัยจากสารพิษ ๒ ไร่ สาธิตการเลี้ยงสัตว์ปีก ๕๐ ตัว จัดทำแปลงเรียนรู้การถ่ายทอดเทคโนโลยีทางการเกษตรด้านพืช ๕ ไร่ จัดทำแปลงเรียนรู้สำหรับเกษตรกร ต้นแบบ ๕ ราย ครบตามเป้าหมาย

๑.๒) ด้านบัญชีและสหกรณ์ อบรมแนะนำการจัดทำบัญชี ๔๐ ราย กำกับแนะนำการจัดทำบัญชี ๔๐ ราย ติดตามการจัดทำบัญชี ๔๐ ราย ส่งเสริมกลุ่มชาวบ้านในพื้นที่โครงการอันเนื่องมาจากพระราชดำริให้เกิดการรวมกลุ่ม เพื่อช่วยเหลือและพัฒนาการประกอบอาชีพเกษตรโดยนำรูปแบบการบริหารจัดการสหกรณ์ ไปประยุกต์ใช้ในการบริหารจัดการกลุ่ม ๑ กลุ่ม ๓ ครั้ง ส่งเสริมเกษตรกรในพื้นที่โครงการให้น้อมนำหลักปรัชญาของเศรษฐกิจพอเพียงไปใช้ในการดำเนินชีวิตและการทำเกษตรแบบมีส่วนร่วมในเชิงบูรณาการ ๒๐ ราย ครบตามเป้าหมาย

๑.๓) ด้านการอบรมถ่ายทอดความรู้และส่งเสริมอาชีพ การถ่ายทอดองค์ความรู้ ทางวิชาการด้านพืช และเทคโนโลยีทางการเกษตรด้านพืช ๑๐ รายการ ถ่ายทอดความรู้เทคโนโลยีด้านการเกษตรหลักสูตรการเกษตรตามแนวเศรษฐกิจพอเพียง ๕๐ รายการ ส่งเสริมการแปรรูปผลผลิตทางการเกษตร ๒ กลุ่ม สนับสนุนการขยายพันธุ์ไม้ในโรงเรือนเพาะชำสำหรับดูแลแปลงไม้ดอกไม้ประดับ ๑ โรงเรือน ครอบคลุมเป้าหมาย การติดตามแนะนำและขยายผลจากการสาธิตการผลิตข้าว ๑๐ ครั้ง เป้าหมาย ๑๒ ครั้ง

๑.๔) ด้านอำนวยการโครงการ สนับสนุนวัสดุการเกษตรบำรุงรักษาแปลงหม่อนบริหารจัดการแปลงหม่อน ๒ ไร่ ปรับปรุงจุดเรียนรู้และดูแลรักษาพื้นที่โครงการฯ ๑ โครงการ จัดเวทีประชุมกลุ่มชาวบ้านเพื่อร่วมกันวางแผนการดำเนินงานกิจกรรมและพัฒนาอาชีพ เกษตรของสมาชิกกลุ่มและการทำเกษตรแบบมีส่วนร่วมในเชิงบูรณาการพื้นที่ ๑ ครั้ง ราย ๒๐ ราย กิจกรรมสนับสนุนการติดตามงานและประชุมคณะทำงานศูนย์ฯ ในพื้นที่ ๖ ครั้ง รายงานผลการปฏิบัติงานประจำเดือนให้สำนักงานปลัดกระทรวงเกษตรและสหกรณ์ ๑๒ ครั้ง สนับสนุนการติดตามงานของผู้บริหารกระทรวงเกษตรและสหกรณ์ในพื้นที่โครงการฯ และพื้นที่ ขยาย ๒ ครั้ง จัดทำสื่อประชาสัมพันธ์โครงการฯ ๑ ครั้ง จัดทำรายงานประจำปีงบประมาณ พ.ศ. ๒๕๖๕ ๑ ครั้ง ส่วนสำนักงานเศรษฐกิจการเกษตรติดตามผู้ผ่าน การอบรมจากศูนย์อำนวยการโครงการฯ ๑ ครั้ง ร่วมประชุมคณะทำงานระดับจังหวัด/ภูมิภาค ๑ ครั้ง จัดทำเล่มรายงานการติดตามศูนย์อำนวยการโครงการฯ ๑ เล่ม ครอบคลุมเป้าหมาย

๒) ผลการติดตาม

๒.๑) การติดตามโครงการฯ กิจกรรมที่หน่วยงานในสังกัดกระทรวงเกษตรและสหกรณ์ (กษ.) ดำเนินการ : สศท.๑ ดำเนินการติดตามผลผู้ผ่านการส่งเสริมและฝึกอบรมภายใต้โครงการฯ ปีงบประมาณ พ.ศ. ๒๕๖๔ ซึ่งมีผู้ผ่านการอบรมตลอดหลักสูตรจำนวน ๕๐๓ ราย ร้อยละ ๑๐๐.๒๐ ของเป้าหมาย

๒.๒) การนำความรู้ที่ได้รับไปใช้ประโยชน์ โดยผู้ผ่านการอบรมนำความรู้ไปปฏิบัติร้อยละ ๗๖.๑๕ และไม่นำความรู้ที่ได้ไปปฏิบัติร้อยละ ๒๓.๘๕ เนื่องจากอยู่ระหว่างการศึกษ ไม่ได้ประกอบอาชีพเกษตรเป็นอาชีพหลัก รายรับน้อย ไม่แน่นอน ไม่มีแรงจูงใจในการบันทึกบัญชี ไม่มีเงิน ทุน ไม่มีเวลา อายุมาก และมีพื้นที่ทำการเกษตรไม่มาก

๒.๓) ด้านเศรษฐกิจ ผู้ผ่านการอบรมเกิดผลต่อการเปลี่ยนแปลงรายจ่ายลดลงหรือรายได้เพิ่มขึ้นร้อยละ ๖๒.๒๐ เช่น การบริโภคและจำหน่ายผลผลิตที่ได้รับการสนับสนุน และการลดต้นทุนค่าใช้จ่ายด้านสารเคมี/ปุ๋ยเคมี เป็นต้น และปฏิบัติแต่ยังไม่เปลี่ยนแปลงร้อยละ ๓๗.๘๐ เช่น ใช้ในปริมาณน้อยจึงยังไม่เห็นผล การเปลี่ยนแปลงที่ชัดเจน ปัจจัยการผลิตมีการปรับราคาเพิ่มขึ้นส่งผลให้ไม่สามารถลดรายจ่ายด้านต้นทุนการผลิตได้ เป็นต้น

๒.๔) ด้านสังคม มีการรวมกลุ่มร้อยละ ๓๑.๑๓ โดยส่วนใหญ่เป็นกลุ่มเดิมและเป็นลักษณะกลุ่มแบบไม่เป็นทางการรวมกลุ่มในพื้นที่เพื่อดำเนินกิจกรรมร่วมกัน และไม่ได้รวมกลุ่มร้อยละ ๖๘.๘๗ เนื่องจากเป็นเพียงการอบรมให้ความรู้ ผู้ผ่านการอบรมมีการถ่ายทอดความรู้ที่ได้รับให้แก่บุคคลอื่น ร้อยละ ๔๔.๙๕ ได้แก่ เพื่อนบ้าน และเกษตรกรในระแวกใกล้เคียง

๒.๕) ด้านสิ่งแวดล้อม เมื่อนำความรู้ไปปฏิบัติแล้วเห็นว่าสิ่งแวดล้อมในแปลงเกษตรมีการเปลี่ยนแปลงดีขึ้นร้อยละ ๖๘.๗๕ จากการนำสารชีวภัณฑ์/อินทรีย์ไปใช้ในแปลงเกษตรทดแทนสารเคมี

๒.๖) ด้านความยั่งยืน ผู้ผ่านการอบรมนำความรู้ที่ได้รับไปปฏิบัติต่อเนื่องและปัจจุบันยังคงดำเนินการร้อยละ ๕๐.๐๐ เนื่องจากสามารถเพิ่มรายได้จากการจำหน่ายผลผลิตทางการเกษตรและลดรายจ่ายในครัวเรือน ลดต้นทุนค่าใช้จ่ายด้านสารเคมี/ปุ๋ยเคมี รวมทั้งสภาพดิน และระบบนิเวศน์ในแปลงเกษตรดีขึ้น การน้อมนำหลักปรัชญาเศรษฐกิจพอเพียงมาปฏิบัติในชีวิตประจำวันร้อยละ ๙๑.๖๗ โดยเรื่องที่น่าไปปฏิบัติ เช่น การผลิตเพื่อจำหน่ายและการบริโภคสินค้าเกษตรในครัวเรือน การใช้จ่ายอย่างมีเหตุผลดูแลตนเองและครอบครัวได้อย่างเหมาะสม การวางแผนการออมเงินสำหรับในกรณีฉุกเฉิน เป็นต้น

๒.๗) การจัดทำแผนการฝึกอบรมในครั้งต่อไปควรคัดเลือกกลุ่มเป้าหมายที่มีความพร้อมและมีศักยภาพในการนำความรู้ที่ได้รับไปใช้ประโยชน์เป็นลำดับแรก รวมทั้งสำรวจความสนใจของเกษตรกรในพื้นที่ก่อนการกำหนดหลักสูตร และหลังการฝึกอบรมควรมีการติดตามจากหน่วยงานฝึกอบรมอย่างต่อเนื่อง รวมทั้งหน่วยงานที่รับผิดชอบควรเชิญชวนให้เข้าไปศึกษาดูงานในฐานเรียนรู้เพิ่มเติมเพื่อให้ผู้ผ่านการอบรมเข้าใจเนื้อหาอย่างครบถ้วน และสามารถนำความรู้ที่ได้รับไปปฏิบัติหลังจากการส่งเสริมและฝึกอบรมได้

๑.๒.๑๔ โครงการร้อยใจรักซ์ จังหวัดเชียงใหม่ สำนักงานปลัดกระทรวงเกษตรและสหกรณ์ เป็นหน่วยงานหลักร่วมกับ กรมการข้าว กรมตรวจบัญชีสหกรณ์ กรมส่งเสริมการเกษตร และสำนักงานเศรษฐกิจการเกษตร โดยมีวัตถุประสงค์ เพื่อสนับสนุนมาตรการและนโยบายของรัฐบาลในการป้องกัน และแก้ไขปัญหาหายาเสพติด และเสริมสร้างความมั่นคงของชาติ ด้วยการสร้างความเข้มแข็งของชุมชน บูรณาการการทำงานกับทุกภาคส่วนและทุกหน่วยงานที่เกี่ยวข้อง แก้ปัญหาอย่างเป็นระบบรอบด้าน เห็นผลเป็นรูปธรรมและมีความยั่งยืน โดนยึดผลประโยชน์ของชุมชนเป็นที่ตั้ง เพื่อสร้างทางเลือกในการดำรงชีพอย่างพอเพียง และสร้างภูมิคุ้มกันแก่ชุมชนเป้าหมาย ซึ่งเคยสร้างรายได้ส่วนใหญ่จากกิจกรรมผิดกฎหมายต่าง ๆ ให้หันมาประกอบอาชีพสุจริตแทน โดยมุ่งเน้นการสร้างตัวอย่างที่เป็นรูปธรรมให้ชุมชนเห็นและเข้าใจ นำไปสู่การเปลี่ยนแปลงตนเอง และพัฒนาคุณภาพชีวิตความเป็นอยู่ของประชาชนในพื้นที่เป้าหมายตามศาสตร์พระราชา ด้วยการเน้นการลดรายจ่าย และสร้างรายได้ในครัวเรือนอย่างเป็นธรรม โดยมีลำดับการพัฒนาให้มีความเป็นอยู่ “อยู่รอด พอเพียง และยั่งยืน” ตามหลักปรัชญาเศรษฐกิจพอเพียง เสริมสร้างศักยภาพของคนในชุมชนในด้านการเกษตร ปศุสัตว์ ชลประทาน การแปรรูป สร้างมูลค่าเพิ่มแก่ผลผลิต การบริการ และการบริหารจัดการทรัพยากรธรรมชาติ ตลอดจนสามารถพัฒนาขับเคลื่อนการพัฒนาชุมชนต่อไปได้ด้วยตนเอง เพื่อส่งเสริมการแบ่งปันและบริหารจัดการทรัพยากรร่วมกันในชุมชน เพื่อให้ทุกกลุ่มสามารถเข้าถึงทรัพยากรธรรมชาติต่าง ๆ ในพื้นที่อย่างเท่าเทียม มีการใช้ทรัพยากรอย่างยั่งยืน และก่อให้เกิดความสามัคคีของคนในชุมชน เป้าหมายพื้นที่ลุ่มน้ำห้วยเมืองงาม พื้นที่รวมประมาณ ๓๗,๑๑๙ ไร่ ครอบคลุม ๔ หมู่บ้าน ได้แก่ บ้านเมืองงามเหนือ บ้านห้วยสำน บ้านห้วยเมืองงาม บ้านเมืองงามใต้ และ ๒๐ หมู่บ้านย่อยในตำบลท่าตอน อำเภอแม่อาย จังหวัดเชียงใหม่ รวมถึงพื้นที่นอกโครงการฯ จำนวน ๑๑ หมู่บ้าน งบประมาณ ๘๑๒,๑๐๐ บาท เบิกจ่ายแล้ว ๗๙๓,๑๐๐ บาท ร้อยละ ๙๗.๖๖

๑) ผลการดำเนินงาน

๑.๑) ด้านการอบรมถ่ายทอดความรู้ และส่งเสริมพัฒนาอาชีพ ดำเนินการถ่ายทอดความรู้ด้านเทคโนโลยีการเกษตร หลักสูตรการปลูกพืชเมืองหนาว จำนวน ๒๐ ราย หลักสูตรการปลูกไม้ยืนต้น จำนวน ๒๐ ราย และหลักสูตรการปลูกพืชผักปลอดภัย ๔๐ ราย ส่งเสริมการแปรรูปผลิตภัณฑ์ทางการเกษตรและพัฒนาผลิตภัณฑ์ จำนวน ๑ กลุ่ม แนะนำส่งเสริมชาวบ้านในพื้นที่โครงการอันเนื่องมาจากพระราชดำริให้เกิดการรวมกลุ่มเพื่อช่วยเหลือและพัฒนาการประกอบอาชีพเกษตรกร

โดยนำรูปแบบการบริหารจัดการสหกรณ์ไปประยุกต์ใช้ในการบริหารจัดการกลุ่ม จำนวน ๔ กลุ่ม ๑๖ ครั้ง อบรม/สอนแนะ/ติดตามการจัดทำบัญชี จำนวน ๔๐ ราย ครอบคลุมเป้าหมาย ถ่ายทอดองค์ความรู้ด้านข้าว ติดตาม แนะนำ และขยายผล (ศูนย์วิจัยข้าวสะเมิง) จำนวน ๑๒ ราย จากเป้าหมาย ๑๕ ราย และถ่ายทอดความรู้ด้านข้าว ติดตาม แนะนำและขยายผล (ศูนย์วิจัยข้าวเชียงใหม่) จำนวน ๓๐ ราย ส่งเสริมให้เกษตรกรในพื้นที่โครงการน้อมนำหลักปรัชญาของเศรษฐกิจพอเพียงไปใช้ในการดำเนินชีวิต และการทำการเกษตรเพื่อท่องเที่ยวเชิงพัฒนาชุมชน จำนวน ๔ กลุ่ม ๘๐ ราย ครอบคลุมเป้าหมาย

๑.๒) ด้านการจัดทำแปลงสาธิต/แปลงเรียนรู้ ดำเนินการจัดทำแปลงเรียนรู้การปลูกพืชเมืองหนาว จำนวน ๑๐ ไร่ และแปลงเรียนรู้การปลูกพืชผักปลอดภัย จำนวน ๒๐ ไร่ ศูนย์วิจัยข้าวเชียงใหม่ ดำเนินการวิจัย ค้นคว้า ทดลอง และพัฒนาพันธุ์ จำนวน ๑ ไร่ วิเคราะห์และทบทวนพื้นที่โครงการ จำนวน ๔ ไร่ จัดทำแปลงเรียนรู้และสาธิต จำนวน ๔ ไร่ ศูนย์วิจัยข้าวสะเมิง จัดทำแปลงเรียนรู้และสาธิต จำนวน ๑ ไร่ และแปลงผลิตเมล็ดพันธุ์ข้าวแบบมีส่วนร่วม จำนวน ๒ ไร่ ครอบคลุมเป้าหมาย

๑.๓) ด้านอำนวยการโครงการ ดำเนินการจัดประชุมคณะทำงานโครงการฯ จำนวน ๖ ครั้ง ติดตามงานในพื้นที่ ๔ ครั้ง และรายงานผลการปฏิบัติงานประจำเดือน ๑๒ ครั้ง จัดเวทีประชุมกลุ่มชาวบ้านเพื่อร่วมกันวางแผนกิจกรรมและพัฒนาอาชีพเกษตรกรของสมาชิกกลุ่ม จำนวน ๔ ครั้ง ๘๐ ราย ครอบคลุมเป้าหมาย ในส่วนของสำนักงานเศรษฐกิจการเกษตร เข้าร่วมประชุมคณะทำงานระดับจังหวัด/ภูมิภาค จำนวน ๑ ครั้ง ดำเนินการติดตามผู้ผ่านการอบรมจากศูนย์อำนวยการโครงการฯ ๑ ครั้ง จัดทำเล่มรายงานการติดตามโครงการฯ จำนวน ๑ เล่ม และรวบรวมข้อมูลจากหน่วยงานที่เกี่ยวข้อง (ส่วนกลาง) จำนวน ๔ ครั้ง ครอบคลุมเป้าหมาย

๒) ผลการติดตาม

สำนักงานเศรษฐกิจการเกษตรที่ ๑ ได้ดำเนินการติดตามผลจากผู้ผ่านการส่งเสริมและฝึกอบรมภายใต้แผนการปฏิบัติงานเพื่อบูรณาการโครงการร้อยใจรักษ์ จังหวัดเชียงใหม่ ประจำปีงบประมาณ พ.ศ. ๒๕๖๔ เพื่อให้ทราบถึงผลการนำความรู้ที่ได้รับไปปฏิบัติเกิดผลได้และผลกระทบระยะสั้น ตลอดจนปัญหาอุปสรรค และข้อเสนอแนะ สำหรับใช้ประกอบการพิจารณาการดำเนินงานในระยะต่อไป โดยการสัมภาษณ์ผู้ผ่านการส่งเสริมและฝึกอบรมด้านการเกษตร ภายใต้แผนการปฏิบัติงานฯ จำนวน ๑๑๗ ราย สรุปผลการติดตามได้ดังนี้

๒.๑) การบริหารจัดการ มีการติดตามผลการดำเนินงานตามแผนการปฏิบัติงานเพื่อบูรณาการ (ด้านการเกษตร) ทุกไตรมาส โดยประชุมคณะทำงานด้านการเกษตรฯ จำนวน ๒ ครั้ง ปัจจัยนำเข้า ได้รับการจัดสรรงบประมาณในการฝึกอบรม รวม ๓๕๒,๙๕๐ บาท เบิกจ่ายครบตามเป้าหมาย ผลได้ มีการส่งเสริมและฝึกอบรม จำนวน ๑๑ หลักสูตร ผู้ผ่านการฝึกอบรมตลอดหลักสูตร จำนวน ๕๗๕ ราย ครอบคลุมเป้าหมาย โดยมีการนำความรู้ไปปฏิบัติเฉลี่ยร้อยละ ๖๙.๒๓ และไม่นำไปปฏิบัติเฉลี่ยร้อยละ ๓๐.๗๗ เนื่องจากงานในแปลงเกษตรค่อนข้างมาก ไม่ค่อยมีเวลา อ่าน-เขียนหนังสือไม่ได้ สูงอายุ ขาดวัสดุอุปกรณ์ ไม่มีเวลารวมกลุ่ม และไม่ได้ประกอบอาชีพเกษตร ผลกระทบระยะสั้น ด้านเศรษฐกิจ นำความรู้ไปปฏิบัติเกิดการเปลี่ยนแปลงด้านเศรษฐกิจ ร้อยละ ๓๑.๗๑ ไม่เกิดการเปลี่ยนแปลง ร้อยละ ๖๘.๒๙ เนื่องจากปฏิบัติตามหน้าที่อาสาสมัคร มีค่าตอบแทนประจำอยู่แล้ว การจดบันทึกบัญชีรายรับ - จ่ายครัวเรือน และบัญชีต้นทุนอาชีพขาดความต่อเนื่อง แปลงอโวคาโด ยังไม่มีผลผลิต และการแปรรูปเป็นการฝึกทดลองปฏิบัติ ด้านสังคม มีการถ่ายทอดความรู้ให้ผู้อื่นเฉลี่ย ร้อยละ ๔๑.๘๘ และไม่ได้ถ่ายทอดเฉลี่ย ร้อยละ ๕๘.๑๒ เนื่องจากเห็นว่าเพื่อนบ้านในชุมชนเข้าร่วมอบรมและมีความรู้เดิมอยู่แล้ว การรวมกลุ่ม พบว่า มีกลุ่มเดิมที่ดำเนินการในพื้นที่ก่อนการส่งเสริมและฝึกอบรม จำนวน ๔ กลุ่ม ได้แก่

๑) สหกรณ์การเกษตรโครงการหลวงหมอกจำ่ม จำกัด ๒) กลุ่มวิสาหกิจชุมชนผู้ผลิตมะม่วงน้ำดอกไม้สีทองคุณภาพ ๓) กลุ่มแปรรูปผลิตภัณฑ์ร้อยละ ๔) วิสาหกิจชุมชนผู้เลี้ยงโคกลุ่มน้ำงาม ด้านสิ่งแวดล้อม นำความรู้ไปปฏิบัติแล้วสิ่งแวดล้อมในแปลงเกษตรเกิดความเปลี่ยนแปลง ร้อยละ ๖๐.๐๐ จากการใช้ปุ๋ยเคมีและสารเคมีในระยะเวลาและปริมาณที่เหมาะสม ใช้ปุ๋ยอินทรีย์และสารชีวภาพเพิ่มขึ้น ส่งผลให้สภาพดินดีขึ้น ร่วนซุยมีความอุดมสมบูรณ์ ชุ่มน้ำไม่แข็งกระด้าง พืชผักงอกงามให้ผลผลิตที่ดีด้านความยั่งยืน มีการดำเนินกิจกรรมต่อเนื่อง ร้อยละ ๖๒.๓๙ ได้แก่ การดูแลศัตรูพืชเบื้องต้น การวิเคราะห์โรคสำคัญและการป้องกันรักษาทำวัคซีนและการผลิตอาหารสุกรด้วยวิธีหมักหอยกกล้วย การดูแลสวนมะม่วงตามหลักการปฏิบัติทางเกษตรที่ดี (GAP) แปรรูปมะม่วง สมาชิกสหกรณ์ฯ จัดบันทึกบัญชีต้นทุนอาชีพ และปลูกพืชผักสมุนไพร เป็นต้น โดยนำแนวคิดปรัชญาเศรษฐกิจพอเพียงมาปรับใช้ในชีวิตประจำวัน ร้อยละ ๗๒.๖๕ เช่น การปลูกพืชผักสวนครัว เลี้ยงไก่ เลี้ยงปลา สำหรับบริโภควางแผนการใช้จ่ายเงิน เฉพาะสิ่งของจำเป็น พึ่งพาตนเองให้มากขึ้น เป็นต้น ความพึงพอใจ มีความพึงพอใจต่อกิจกรรมโครงการในภาพรวมระดับมากที่สุดด้วยค่าคะแนน ๔.๗๘

๒.๒) ข้อเสนอแนะ

ถ่ายทอดเทคโนโลยีเกี่ยวกับการผลิตข้าว พักทองญี่ปุ่น มะม่วง ลิ้นจี่ และไม้ผลอื่นๆ ที่เหมาะสมกับพื้นที่ รวมถึงการเลี้ยงปศุสัตว์อย่างต่อเนื่อง เนื่องจากเกษตรกรสามารถนำความรู้ไปปรับใช้เพื่อพัฒนากิจกรรมทางการเกษตรให้มีประสิทธิภาพมากยิ่งขึ้น ส่งผลให้มีรายได้เพิ่ม สามารถพึ่งพาตนเองได้ อบรมให้ความรู้ด้านการผลิต และการใช้ปุ๋ยหมัก น้ำหมักชีวภาพ สารชีวภัณฑ์ การผลิตพืชตามการปฏิบัติทางการเกษตรที่ดี (GAP) อย่างต่อเนื่อง เพื่อให้เกษตรกรเห็นถึงประโยชน์และกระบวนการลดการใช้สารเคมี นำไปสู่การปรับเปลี่ยนรูปแบบการผลิต การลดต้นทุน อีกทั้งสิ่งแวดล้อมภายในแปลงเกษตรดีขึ้นส่งผลดีต่อสุขภาพของเกษตรกร และอบรมให้ความรู้ด้านการแปรรูปผลผลิตทางการเกษตรที่หลากหลาย หรืออาชีพเสริมอื่นๆ รวมถึงให้ความรู้ด้านช่องทางการตลาด เพื่อสร้างแรงจูงใจในการนำความรู้ไปปฏิบัติ ทั้งนี้ ควรเน้นกลุ่มเป้าหมายผู้ว่างงาน กลุ่มแม่บ้านที่มีความสนใจ เพื่อการสร้างอาชีพ สร้างงาน สร้างรายได้

๑.๒.๑๕ โครงการ “รักษาน้ำเพื่อพระแม่ของแผ่นดิน” เป็นการดำเนินการร่วมกันระหว่างหน่วยงานในสังกัดกระทรวงเกษตรและสหกรณ์ ประกอบด้วย กรมส่งเสริมการเกษตร กรมการข้าว กรมปศุสัตว์ กรมประมง กรมตรวจบัญชีสหกรณ์ กรมส่งเสริมสหกรณ์ กรมพัฒนาที่ดิน กรมหม่อนไหม สำนักงานเศรษฐกิจการเกษตร และสำนักงานปลัดกระทรวงเกษตรและสหกรณ์ โดยมีวัตถุประสงค์ เพื่อศึกษาทดลองการพัฒนาตามแนวทางการพัฒนาจิตใจ การประกอบอาชีพ และที่ดินทำกิน ควบคู่ไปกับการอนุรักษ์และฟื้นฟูทรัพยากรธรรมชาติและสิ่งแวดล้อม เพื่อแสดงไว้เป็นองค์ความรู้ในลักษณะพิพิธภัณฑ์ธรรมชาติที่มีชีวิต ขยายผลการพัฒนาสู่ประชาชนตามแนวทางของปรัชญาเศรษฐกิจพอเพียง ให้บริการและพัฒนาเพื่อการขยายผลตามแนวทางปรัชญาเศรษฐกิจพอเพียง เพื่อยกระดับความเป็นอยู่และคุณภาพชีวิตของประชาชน เพื่ออนุรักษ์ฟื้นฟูทรัพยากรธรรมชาติและสิ่งแวดล้อม เช่น ดิน น้ำ ป่าไม้ และสัตว์ เพื่อการพัฒนาชุมชนอย่างมั่นคงและยั่งยืน และพัฒนาส่งเสริมการท่องเที่ยวสืบสานตามรอยพระราชปณิธาน (ตามรอยพ่อ) เพื่อการเรียนรู้และสร้างอาชีพ สร้างรายได้แก่ประชาชน งบประมาณ ๔๐,๔๐๒,๓๕๐ บาท เบิกจ่ายแล้ว ๓๕,๖๑๔,๙๕๐ บาท ร้อยละ ๘๘.๔๐

๑) ผลการดำเนินงาน

๑.๑) การอบรมถ่ายทอดความรู้ และส่งเสริมพัฒนาอาชีพ แนะนำส่งเสริมกลุ่มชาวบ้านในพื้นที่โครงการอันเนื่องมาจากพระราชดำริ ให้เกิดการรวมกลุ่ม เพื่อช่วยเหลือและพัฒนาการประกอบอาชีพเกษตรกร โดยนำรูปแบบการบริหารจัดการสหกรณ์ไปประยุกต์ใช้ในการบริหารจัดการกลุ่ม ๑๐ กลุ่ม ๓๐ ครั้ง แนะนำ ส่งเสริมเกษตรกรในพื้นที่โครงการให้น้อมนำหลักปรัชญาของเศรษฐกิจพอเพียงไปใช้ในการดำเนินชีวิต และการทำเกษตรเชิงอนุรักษ์ ๓๐ ครั้ง เกษตรกร ๒๐๐ ราย ถ่ายทอดเทคโนโลยีด้านการเกษตรแก่เกษตรกร ๙๐๐ ราย สร้างกระบวนการเรียนรู้แบบมีส่วนร่วม ๑๐ ครั้ง เกษตรกร ๑๐๐ ราย สร้างกระบวนการเรียนรู้เกษตรกรมัยยั่งยืนในโรงเรียน ๒ โรงเรียน อบรมการพอกย้อมสีเส้นไหมและการย้อมสีธรรมชาติ ๑๐ ราย ถ่ายทอดเทคโนโลยีการปลูกข้าวนาดำแบบขั้นบันได ๕ ครั้ง เกษตรกรได้รับความรู้ทางวิชาการด้านพืช ๑๔๘ ราย พัฒนาอาชีพเกษตรกร ๑๐ กลุ่ม เกษตรกร ๑๐๐ ราย ถ่ายทอดเทคโนโลยี การปลูกข้าวนาดำแบบขั้นบันได ๕ ครั้ง ส่งเสริมและพัฒนาอาชีพการเพาะเลี้ยงสัตว์น้ำ ๔๐๖ ราย สอนแนะนำการจัดทำบัญชี กำกับแนะนำการจัดทำบัญชี และติดตามการจัดทำบัญชี ๑๖๗ ราย ส่งเสริมปลูกหม่อนในโรงเรียนเพื่อการบริโภค ๒ โรงเรียน ส่งเสริมการแปรรูปผลิตภัณฑ์หม่อน ๒ โรงเรียน ส่งเสริมการปลูกหม่อนผลสดในโครงการ ๒ ไร่ ถ่ายทอดเทคโนโลยีด้านการเกษตรที่เหมาะสมตามศักยภาพของพื้นที่ ๓๐ ราย สร้างเกษตรกรต้นแบบปีที่ ๑ (รายใหม่) ๑๐ ราย สร้างเกษตรกรต้นแบบปีที่ ๒ (ต่อเนืองปี ๖๔) ๑๐ ราย สร้างเกษตรกรต้นแบบปีที่ ๓ (ต่อเนืองปี ๖๓) ๑๐ ราย ถ่ายทอดเทคโนโลยีการแปรรูปผลผลิตทางการเกษตรและพัฒนาผลิตภัณฑ์ ๑๐ กลุ่ม และการอบรมส่งเสริมชีวิตตามหลักปรัชญาของเศรษฐกิจพอเพียง ๓๐ ราย ดำเนินการครบตามเป้าหมาย และการถ่ายทอดความรู้เกี่ยวกับการผลิต การกระจายเมล็ดพันธุ์/แปรรูปข้าว ๔๑๗ ราย ร้อย ๘๗.๒๔ ของเป้าหมาย ๔๗๘ ราย

๑.๒) การจัดทำแปลงเรียนรู้/สาธิต จัดทำแปลงเรียนรู้เรื่องข้าว/ทดสอบพันธุ์ข้าว ๖๔ ไร่ เกินจากเป้าหมาย ๕๒ ไร่ ร้อยละ ๒๓.๐๘ ส่วนการจัดทำจุดเรียนรู้เรื่องข้าว ๒ แห่ง สาธิตการเลี้ยงแพะ ๘ ตัว สาธิตการเลี้ยงสัตว์ปีก ๕๐ ตัว จัดทำแปลงเรียนรู้เทคโนโลยีทางการเกษตรด้านพืช ๑๖๐ ไร่ จัดทำระบบอนุรักษ์ดินและน้ำ ๓,๖๐๐ ไร่ สาธิตการทำและการใช้น้ำหมัก ๒,๑๐๐ ไร่ สาธิตการทำปุ๋ยหมัก พด. ๘๒๕ ไร่ ปลูกไม้ผลไม้ยืนต้นเพื่อการอนุรักษ์ดินและน้ำ ๒๕ ไร่ ปลูกขา ๑๕ ไร่ ปลูกพืชผักสมุนไพรพื้นบ้านและยารักษาโรค ๑๕ ไร่ ปลูกกาแฟ ๒๐ ไร่ และจุดเรียนรู้และสาธิตการเพาะเลี้ยงสัตว์น้ำ ๔ แห่ง ดำเนินการครบตามเป้าหมาย

๑.๓) การผลิตพันธุ์/สนับสนุนปัจจัย ดำเนินการผลิตลูกสัตว์ปีกได้ ๗๐๕ ตัว เกินจากเป้าหมาย ๕๐๐ ตัว ร้อยละ ๔๑.๐๐ ส่วนการสนับสนุนเมล็ดพันธุ์ข้าวแก่เกษตรกร ๔๐ ราย ผลิตพันธุ์สัตว์น้ำ ๙๗๓,๐๐๐ ตัว ผลิตและขยายพันธุ์หม่อน ๑,๐๐๐ ต้น ผลิตลูกแพะ ๔ ตัว และผลิตสัตว์ปีก ๕๐ ตัว ดำเนินการครบตามเป้าหมาย

๑.๔) การอำนวยความสะดวก/ประชุม/ติดตาม การติดตาม แนะนำ และขยายผล ๓๙ ครั้ง เกินจากเป้าหมาย ๓๒ ครั้ง ร้อยละ ๒๑.๘๘ ส่วนการจัดเวทีประชุมกลุ่มชาวบ้านเพื่อร่วมกันวางแผนการดำเนินกิจกรรมและพัฒนาอาชีพเกษตรกรของสมาชิกกลุ่ม ๑๐ ครั้ง ๒๐๐ ราย วิเคราะห์ประเด็นปัญหาชุมชนก่อนเริ่มดำเนินการ ๒ แห่ง จัดประชุมวางแผนการผลิตและการตลาดหม่อนผลสดแก่เกษตรกร ๕๐ ราย ประชุมคณะทำงานขับเคลื่อนโครงการระดับจังหวัดและระดับปฏิบัติงานแบบบูรณาการ ๓๙ ครั้ง ประชุมหน่วยงานร่วมบูรณาการและจัดทำประชาคม ๗๕ ราย จัดเก็บข้อมูลเกษตรกรที่เข้าร่วมโครงการ ๖ ครั้ง ติดตามการดำเนินงาน/เกษตรกรที่เข้ารับการอบรม ๖ ครั้ง สนับสนุนการติดตามงานในพื้นที่โครงการฯ ๔ ครั้ง รายงานผลการปฏิบัติงานรายเดือน ๑๒ ครั้ง จัดจ้างเจ้าหน้าที่สำรวจ ๑ ครั้ง สนับสนุนการปฏิบัติงานของเจ้าหน้าที่ ๑๒ หน่วยงาน ประชุมและติดตามโครงการพร้อมคณะทำงานโครงการฯ ๒ ครั้ง ประชุมชี้แจงโครงการ/สำรวจปัญหาความต้องการของเกษตรกร ๑ ครั้ง จัดเก็บข้อมูล

เกษตรกรที่เข้าร่วมโครงการ ๑๐๐ ราย จัดจ้างเจ้าหน้าที่โครงการฯ ประจำศูนย์ ๑ ราย ติดตามเยี่ยมเยียนเกษตรกรในพื้นที่โครงการ ๗๐ ราย และจัดทำรายงานสรุปผลการดำเนินงานปี ๒๕๖๕ จำนวน ๒ ครั้ง ดำเนินการครบตามเป้าหมาย

๒) ผลการติดตาม

๒.๑) พื้นที่ลุ่มน้ำคำ อำเภอแม่ฟ้าหลวง จังหวัดเชียงราย สำนักงานเศรษฐกิจการเกษตรที่ ๑ ได้ดำเนินการติดตามผลผู้ผ่านการส่งเสริมและฝึกอบรม (ด้านการเกษตร) ภายใต้โครงการ “รักษาน้ำเพื่อพระแม่ของแผ่นดิน” ลุ่มน้ำคำ อำเภอแม่ฟ้าหลวง จังหวัดเชียงราย ประจำปีงบประมาณ พ.ศ. ๒๕๖๔ โดยมีวัตถุประสงค์เพื่อติดตามผลได้จากการดำเนินงานของผู้ผ่านการส่งเสริมและฝึกอบรมในการนำความรู้ที่ได้รับไปใช้ประโยชน์ และติดตามผลกระทบระยะสั้นที่เกิดขึ้น รวมทั้งวิเคราะห์ปัญหา อุปสรรค และข้อเสนอแนะ เพื่อใช้เป็นแนวทางในการดำเนินงานกิจกรรมของโครงการในระยะต่อไป โดยดำเนินการสัมภาษณ์ผู้ที่ผ่านการส่งเสริมและฝึกอบรมจากโครงการทุกหลักสูตรจำนวน ๑๒๕ ราย และเจ้าหน้าที่หน่วยงานที่ดำเนินการ สรุปได้ดังนี้

(๑) ด้านการบริหารจัดการโครงการ ปีงบประมาณ พ.ศ. ๒๕๖๔ หน่วยงานด้านการส่งเสริมและฝึกอบรมมีการจัดประชุมจำนวน ๔ ครั้ง เพื่อติดตามความก้าวหน้าผลการดำเนินงาน ซึ่งมีทั้งหมด ๑๕ หลักสูตร สามารถดำเนินการได้แล้วเสร็จตามแผนทั้งหมด ด้านปัจจัยนำเข้า ปีงบประมาณ พ.ศ. ๒๕๖๔ มีการใช้จ่ายงบประมาณในด้านการส่งเสริมและฝึกอบรม (ด้านการเกษตร) ๒๘๙,๓๘๒ บาท สามารถดำเนินการได้แล้วเสร็จทั้งหมดตามแผน ด้านผลได้ของโครงการ มีผู้ผ่านการส่งเสริมและฝึกอบรมตลอดหลักสูตรจำนวน ๔๕๑ ราย ครบตามเป้าหมาย โดยมีการนำความรู้ไปปฏิบัติร้อยละ ๖๗.๒๐ และไม่ได้้นำความรู้ไปปฏิบัติร้อยละ ๓๒.๘๐ เนื่องจากขาดความพร้อมด้านวัตถุดิบ เครื่องมือ / อุปกรณ์ในการปฏิบัติอย่างต่อเนื่อง อ่านและเขียนภาษาไทยไม่ได้จำคำแนะนำไม่ได้ มีภาระงานหลักในการประกอบอาชีพ ทำให้ยังไม่สนใจนำความรู้ไปปฏิบัติ เป็นผู้สูงอายุ และไม่ได้ทำการเกษตร ผลกระทบระยะสั้นของโครงการ ด้านเศรษฐกิจ ผู้ผ่านการอบรมนำความรู้ไปปฏิบัติแล้วเกิดผลต่อการเปลี่ยนแปลงทางรายได้เพิ่มขึ้นหรือรายจ่ายลดลงร้อยละ ๔๐.๔๘ และไม่เกิดการเปลี่ยนแปลงทางเศรษฐกิจร้อยละ ๕๙.๕๒ ด้านสังคม ผู้ผ่านการอบรมส่วนใหญ่ไม่มีการรวมกลุ่มภายหลังการฝึกอบรม ร้อยละ ๗๕.๒๐ เนื่องจากสามารถนำความรู้ไปปฏิบัติได้ด้วยตนเอง และเป็นการอบรมให้ความรู้ด้านการส่งเสริมอาชีพ ไม่ต้องอาศัยการรวมกลุ่ม และมีการนำความรู้ไปใช้ภายในกลุ่มร้อยละ ๒๔.๘๐ โดยเป็นกลุ่มเดิมที่มีอยู่และได้รับการพัฒนาอย่างต่อเนื่อง ได้แก่ กลุ่มวิสาหกิจผู้ปลูกกาแฟ ดอยหัวแม่คำ กลุ่มผู้ปลูกชาอัสสัม และกลุ่มผู้ปลูกเก๊กฮวย ด้านสิ่งแวดล้อม เมื่อนำความรู้ไปปฏิบัติแล้วเห็นว่าสิ่งแวดล้อมในแปลงเกษตรมีการเปลี่ยนแปลงดีขึ้นร้อยละ ๔๗.๖๒ ด้านความยั่งยืน ผู้ผ่านการอบรมส่วนใหญ่นำความรู้ไปปฏิบัติต่อเนื่องร้อยละ ๕๒.๘๐ เนื่องจากสามารถลดรายจ่ายค่าสินค้าอุปโภค/บริโภคในครัวเรือนได้ สามารถทำเป็นอาชีพเสริม และเพิ่มรายได้ในครัวเรือน รองลงมาไม่ได้นำความรู้ไปปฏิบัติแล้วร้อยละ ๓๗.๖๐ และนำความรู้ไปปฏิบัติบ้างในบางครั้ง ร้อยละ ๙.๖๐ ด้านความพึงพอใจ ผู้ผ่านการส่งเสริมและฝึกอบรมมีความพึงพอใจต่อกิจกรรมโครงการในภาพรวมระดับมากที่สุดที่ค่าคะแนน ๔.๗๗ เรื่องที่ผู้เข้าอบรมต้องการให้มีการส่งเสริมและฝึกอบรมในครั้งต่อไป ได้แก่ การส่งเสริมด้านพืช เรื่องการทบทวนวิธีการปลูกพืชที่เหมาะสมกับพื้นที่ การดูแล การแก้ปัญหาโรคและแมลงในพื้นที่ ด้านการส่งเสริมการเลี้ยงสัตว์ ด้านการบริหารจัดการน้ำในแปลงเกษตร ด้านการแปรรูปผลผลิตทางการเกษตร และด้านการประกอบอาชีพเสริมนอกภาคการเกษตร

(๒) ข้อเสนอแนะ ส่งเสริมให้เกษตรกรมีการสร้างความเข้มแข็งในการรวมกลุ่มมากยิ่งขึ้น นำไปสู่การดำเนินการด้านการตลาดที่ชัดเจน และแสวงหาตลาดรองรับผลผลิตที่แน่นอน ส่งเสริมองค์ความรู้ด้านการปลูก โอวาคาโด ซึ่งเป็นพืชใหม่ในพื้นที่แก่เกษตรกรอย่างต่อเนื่อง เพื่อให้ผลผลิตมีคุณภาพตอบสนองความต้องการของตลาด ส่งเสริมและฝึกอบรมความรู้ด้านการดูแลรักษาผลผลิตให้มีคุณภาพอย่างต่อเนื่อง เพื่อให้เกษตรกรเห็นถึงประโยชน์ของการดูแลผลผลิต สนับสนุนเครื่องมือ/อุปกรณ์ในการพัฒนาผลผลิตในรูปแบบกลุ่ม เพื่อรองรับการพัฒนาผลผลิตไปสู่การแปรรูปเป็นผลิตภัณฑ์ต่าง ๆ และขยายช่องทางการตลาด

๒.๒) พื้นที่ลุ่มน้ำหมัน ตำบลกกสะทอน อำเภอด่านซ้าย จังหวัดเลย ปีงบประมาณ ๒๕๖๕ การติดตามผลการดำเนินงานโครงการ “รักษาน้ำเพื่อพระแม่ของแผ่นดิน” ลุ่มน้ำหมัน ตำบลกกสะทอน อำเภอด่านซ้าย จังหวัดเลย มีวัตถุประสงค์เพื่อทราบถึงความก้าวหน้าของการปฏิบัติงานตามโครงการ ผลได้ที่เกิดจากการดำเนินงานโครงการ เพื่อให้ทราบถึงปัญหา อุปสรรค และข้อเสนอแนะเพื่อใช้เป็นแนวทางในการดำเนินการและปรับปรุงแก้ไขให้ตรงประเด็นในระยะต่อไป โดยดำเนินการสัมภาษณ์กลุ่มเป้าหมาย ซึ่งเป็นผู้ที่ได้รับการอบรม ผู้รับปัจจัยการผลิต การส่งเสริม สนับสนุน การช่วยเหลือจากการเข้าร่วมโครงการ โดยสอบถามข้อมูลจากกลุ่มเป้าหมาย ๑) เจ้าหน้าที่หน่วยงานภาครัฐ ๒) ผู้ได้รับความรู้จากการอบรม รับปัจจัยการผลิต/ส่งเสริม/ช่วยเหลือ และ ๓) ผู้นำหมู่บ้าน สรุปได้ดังนี้

(๑) ปี ๒๕๖๕ โครงการฯ ได้รับงบประมาณ จำนวน ๕๖,๔๒๔,๕๓๙ บาท จำแนกออกเป็น ๓ ยุทธศาสตร์ ได้แก่ ยุทธศาสตร์ที่ ๑ การพัฒนาและอนุรักษ์ทรัพยากรธรรมชาติและสิ่งแวดล้อม ๔๖,๙๑๔,๗๐๙ บาท ร้อยละ ๘๓.๑๔ ยุทธศาสตร์ที่ ๒ การส่งเสริมอาชีพและพัฒนาคุณภาพชีวิต ๙,๑๒๒,๘๓๐ บาท ร้อยละ ๑๖.๑๗ และยุทธศาสตร์ที่ ๓ การเพิ่มประสิทธิภาพการบริหารจัดการ ๓๘๗,๐๐๐ บาท ร้อยละ ๐.๖๙ ของจำนวนงบประมาณที่ได้รับ

(๒) ผลได้ของโครงการ เป็นการสนับสนุนและช่วยเหลือเกษตรกรจากการรับการอบรมได้รับการอบรมรับปัจจัยการผลิต การส่งเสริม ช่วยเหลือตามแผนงาน ๒ ด้าน ได้แก่ (๑) ด้านการพัฒนาและอนุรักษ์ทรัพยากรธรรมชาติและสิ่งแวดล้อม (๒) ด้านการส่งเสริมอาชีพและคุณภาพชีวิต โดยได้รับความรู้จากการฝึกอบรม ร้อยละ ๑๔.๔๔ ได้รับการอบรมพร้อมได้รับปัจจัยการผลิตเพื่อส่งเสริมและพัฒนาอาชีพของตนเอง ร้อยละ ๕๔.๔๔ และได้รับปัจจัยการผลิตเพื่อเป็นการช่วยเหลือเกษตรกร ร้อยละ ๓๑.๑๒ โดยมีการส่งเสริมได้รับการอบรมและได้รับปัจจัยการผลิตเพื่อเป็นการพัฒนาอาชีพและช่วยเหลือเกษตรกร จำนวน ๑๖ หลักสูตร

(๓) ผลกระทบ (Effect) พบว่า ด้านเศรษฐกิจ (๑) มีรายได้เพิ่มขึ้น ด้านที่ส่งผลต่อรายได้เพิ่มขึ้นมากที่สุด คือ ด้านเทคโนโลยีเกษตรที่สูง การปลูกไม้ผล ด้านการพัฒนาอาชีพ ด้านการรวมกลุ่ม ด้านการปลูกพืชผัก ด้านการแปรรูปผลผลิต ด้านเทคโนโลยีนวัตกรรม และด้านการทำนา (๒) การลดรายจ่าย ด้านที่ส่งผลต่อการลดรายจ่าย คือ ด้านการทำบัญชี ด้านประมง ด้านปศุสัตว์ ด้านการทำนา ด้านการปลูกไม้ผล และด้านการปลูกพืชผัก และด้านปศุสัตว์ (๓) ด้านการสร้างมูลค่าสูงขึ้น ด้านที่ส่งผลต่อการสร้างมูลค่าสูงขึ้น คือ ด้านการแปรรูปผลผลิต ด้านเทคโนโลยีนวัตกรรม ด้านการพัฒนาอาชีพ ด้านเทคโนโลยีเกษตรที่สูง ด้านการปลูกพืชผัก ด้านการปลูกไม้ผล และด้านการรวมกลุ่ม ด้านสังคม เกษตรกรมีการรวมกลุ่มเกษตรกร ร้อยละ ๒๓.๗๓ มีการรวมกลุ่มด้านการผลิตในการแปรรูป และด้านการตลาดมีการรวมกลุ่มจำหน่ายอยู่ในกลุ่มวิสาหกิจชุมชน มีรูปแบบการทำเกษตร ส่วนใหญ่ยังเน้นการทำเกษตรแบบเชิงเดี่ยว ด้านสิ่งแวดล้อม เกษตรกรมีส่วนร่วมในด้านการฟื้นฟูรักษาป่าต้นน้ำ ปลูกป่าสร้างแนวเขต ด้านการฟื้นฟูรักษา ป่าต้นน้ำ ปลูกป่าสร้างแนวเขตอุทยานสีเขียวไว้กันได้ โดยการมีส่วนร่วมของชุมชนมีการปลูกป่า และด้านการฟื้นฟูบำรุงดิน การปลูกหญ้าแฝกเพื่อป้องกันการพังทลายของดิน ส่งผลทำให้สิ่งแวดล้อมดีขึ้น ด้านความยั่งยืน มีการนำความรู้เรื่องหลักปรัชญาเศรษฐกิจพอเพียงไปประยุกต์ใช้ในการบริโภค เพื่อยังชีพ ร้อยละ ๓๔.๙๗ มีนำความรู้ไปปฏิบัติใช้ ร้อยละ ๖๐.๒๕ นำปฏิบัติใช้อย่างต่อเนื่อง ร้อยละ ๒๖.๙๗ และมีการถ่ายทอดความรู้ ร้อยละ ๔๗.๕๒ ด้านคุณภาพชีวิต

มีการส่งเสริมสนับสนุนในด้านพัฒนาสังคม ด้านสาธารณสุข การพัฒนาอาชีพ และการศึกษา โดยในทุกด้าน ประกอบด้วย ความเป็นอยู่ดีขึ้น สุขภาพดีขึ้น การเข้าถึง บริการพื้นฐาน ความปลอดภัย การมีอาชีพเสริม และอื่น ๆ พบว่า ด้านการพัฒนาสังคม โดยการเข้าถึงบริการพื้นฐานมีสัดส่วนมากที่สุด ร้อยละ ๔๒.๘๖ ด้านสาธารณสุข โดยมีสุขภาพดีขึ้น มีสัดส่วนมากที่สุด ร้อยละ ๔๐.๔๒ ด้านการพัฒนาอาชีพ โดยมีอาชีพเสริม มีสัดส่วนมากที่สุด ร้อยละ ๔๕.๔๖ และด้านการศึกษา โดยมีการเข้าถึง บริการพื้นฐาน มีสัดส่วนมากที่สุด ร้อยละ ๘๑.๘๒

(๔) ผลลัพธ์ของโครงการ ก่อน - หลังเข้าร่วมโครงการ มีรายได้ทางการเกษตร ก่อนเข้าร่วมโครงการ มีรายได้ ๑๐๓,๖๘๘ บาทต่อครัวเรือน และ หลังเข้าร่วมโครงการ มีรายได้ ๑๒๘,๕๑๔ บาทต่อครัวเรือน เพิ่มขึ้นร้อยละ ๒๓.๙๔ ด้านหนี้สิน เกษตรกรมีหนี้สินรวม ก่อนเข้าร่วมโครงการ มีหนี้สิน ๒๔๒,๒๐๐ บาทต่อ ครัวเรือน หลังเข้าร่วมโครงการ มีหนี้สิน ๒๒๕,๐๓๘ บาทต่อครัวเรือน ลดลงร้อยละ ๗.๐๙ และด้านรายได้เฉลี่ยต่อคน ก่อนเข้าร่วมโครงการมีรายได้ จำนวน ๔๔,๖๙๓ บาทต่อคน และหลังเข้าร่วมโครงการมีรายได้ จำนวน ๔๙,๐๒๗ บาทต่อคน เพิ่มขึ้นร้อยละ ๙.๗๐ สำหรับช่วงรายได้เฉลี่ย ส่วนใหญ่มีรายได้ ระหว่าง ๔๐,๐๐๑-๕๐,๐๐๐ บาท ร้อยละ ๓๕.๓๖

(๕) ความพึงพอใจด้านคุณภาพชีวิต การพัฒนาด้านคุณภาพในภาพรวมมีระดับความพึงพอใจ เฉลี่ยอยู่ในระดับมาก ค่าคะแนน ๓.๗๖ โดยมีความพึงพอใจต่อความรู้สึกว่าชีวิตมีความหมายต่อชุมชน พึงพอใจต่อการใช้ชีวิตเมื่ออยู่ในชุมชนมีความสุข ความสงบ และมีความพอใจในการประกอบอาชีพเกษตรกร ด้านสุขภาพ เกษตรกรส่วนใหญ่มีความพึงพอใจกับสุขภาพ อยู่ในระดับมาก คือการเข้าร่วมถึงบริการพื้นฐาน ผู้สูงอายุผู้พิการ ผู้ป่วยเรื้อรัง มีการเข้าถึงการใช้บริการ สาธารณสุขได้ตามความจำเป็น ในส่วนด้านความจำเป็นที่ต้องไปรับการรักษาพยาบาล ในระดับปานกลาง และความพึงพอใจจากการเข้าร่วมโครงการ มีด้านความพึงพอใจ ต่อภาพรวมของโครงการ ค่าคะแนน ๔.๑๘ ด้านการประชาสัมพันธ์สร้างการรับรู้ ด้านการมีส่วนร่วมของชุมชน ด้านประโยชน์ที่ได้รับจากโครงการ ด้านการบริหารจัดการ แบบบูรณา ความเหมาะสมของการอบรมที่ได้รับความรู้เท่ากันกับความเหมาะสมของปัจจัยการผลิตที่ได้รับ และด้านการสร้างอาชีพในพื้นที่ลุ่มน้ำ

(๖) ปัญหาที่พบในด้านส่งเสริมพัฒนาอาชีพ ๑) เกษตรกรส่วนใหญ่เป็นแรงงานสูงวัย ๒) ขาดทายาทการสืบทอดอาชีพเกษตรกรในพื้นที่ ๓) ไม่มีสถานที่ที่เป็นจุดรวมการเรียนรู้การพัฒนางานตามโครงการพระราชดำริ ที่กระจายไปตามพื้นที่ต่าง ๔) ในช่วงผลผลิตออกตามฤดูกาล ประสบปัญหาด้านราคาสินค้า เกษตรตกต่ำ ๕) เกษตรกรยังไม่มีการรวมกลุ่มอย่างจริงจัง และเกษตรกรส่วนใหญ่ทำการเกษตรเชิงเดี่ยว ข้อเสนอแนะด้านส่งเสริมพัฒนาอาชีพ ๑) ส่งเสริมให้ความรู้แก่ เกษตรกร ในการปรับเปลี่ยนพื้นที่ให้เหมาะสมกับชนิดการปลูกพืช ที่ให้ผลตอบแทนสูง ๒) สร้างและพัฒนาเกษตรกรรุ่นใหม่ (Young Smart Farmer) ทั้งเกษตรกรรุ่นใหม่ ต้นแบบและการสร้างเครือข่าย รวมทั้งการสร้างผู้นำเกษตรกร ๓) สนับสนุนสิ่งจูงใจหรือการขยายโอกาสใหม่ ๆ สำหรับเกษตรกรรุ่นใหม่ ผู้นำ เกษตรกรและเกษตรกร รายใหม่ ที่มีการนำเทคโนโลยีนวัตกรรมการปลูกพืชที่เหมาะสมมาใช้ตามกับศักยภาพของพื้นที่ ๔) ส่งเสริมการผลิตสินค้าเกษตรตามคุณภาพมาตรฐาน เน้นให้เกิดการ รวมกลุ่มเกษตรกร เพื่อรวบรวมผลผลิตจำหน่ายไปยังตลาดชุมชน ตลาดข้อตกลง หรือตลาดโครงการหลวง เป็นต้น ๕) สนับสนุนและผลักดันให้มีการจัดตั้งหมู่บ้านนาร่อง ตามโครงการอันเนื่องมาจากพระราชดำริ เพื่อเป็นศูนย์กลางการเรียนรู้ทางการเกษตรแบบครบวงจร ที่นำไปสู่การปฏิบัติได้จริง และเกษตรกร หรือผู้สนใจ สามารถเลือก การเรียนรู้ได้ตามความถนัดของตนเอง ๖) ส่งเสริมการสร้าง หรือการนำวัสดุและอุปกรณ์ต่าง ๆ มาใช้ในการผลิตเพื่อช่วยลดความเสียหายจากการทำการเกษตร และ จากภัยธรรมชาติ ๗) ส่งเสริมและสนับสนุนการผลิตสินค้า แปรรูป และบริการเชิงการใช้วัตถุดิบหรือนวัตกรรม ที่เป็นเอกลักษณ์ของท้องถิ่น และ ๘) สนับสนุนให้เกิด องค์ความรู้ด้านการประเมินความเสี่ยงหรือเตือนภัยด้านการเกษตร

(๓) ปัญหาที่พบด้านการเข้าถึงความจำเป็นพื้นฐาน ๑) ด้านสาธารณูปโภค ได้แก่ ไฟฟ้า น้ำใช้อุปโภค บริโภคยังไม่เพียงพอ โดยเฉพาะหมู่บ้านห่างไกล อยู่บนพื้นที่สูง ๒) ในบางครัวเรือนเกษตรกร มีวัยแรงงานเกษตรกรน้อย มีผู้สูงอายุ และเด็กที่มีอายุต่ำกว่าวัยทำงาน รวมทั้งมีผู้ป่วยเรื้อรังที่ต้องดูแล ส่งผลให้มีรายได้ครัวเรือน เฉลี่ยต่ำกว่าเกณฑ์ จปฐ. (๔๐,๐๐๐ บาท/คน) และ ๓) การรักษาสุขภาพ สถานพยาบาลบางแห่งอยู่ห่างไกล การคมนาคมเดินทางไม่สะดวก และมีค่าใช้จ่ายในการเดินทางสูง ข้อเสนอแนะด้านการเข้าถึงความจำเป็นพื้นฐาน ๑) สนับสนุนการใช้พลังงานแสงอาทิตย์ให้เป็นพลังงานไฟฟ้า หรือโซลาร์เซลล์ ในชุมชน/หมู่บ้านชุมชนที่ห่างไกล ๒) สร้างหรือส่งเสริมให้มีถังกักเก็บน้ำไว้ใช้ในครัวเรือนที่มีรายได้ต่ำ เพื่อสำรองเก็บกักน้ำฝน ไว้ใช้อุปโภค บริโภค ๓) ส่งเสริม และสนับสนุนปัจจัยการผลิตที่มีคุณภาพเพื่อใช้ในการผลิตและพัฒนาอาชีพ เพื่อสร้างรายได้และลดรายจ่ายในครัวเรือนแก่ผู้มีรายได้ต่ำกว่าเกณฑ์ ๔) สนับสนุนการจัดหน่วยแพทย์เคลื่อนที่ให้บริการแก่ชุมชน/หมู่บ้านที่ห่างไกล และ ๕) ศึกษาวิจัยวิเคราะห์เชิงรายละเอียดหรือปัจจัยที่ทำให้เกิดความเลื่อมล้ำหรือความไม่เท่าเทียมกันทางสังคม หรือในพื้นที่ เพื่อนำมาสู่การหาสาเหตุหรือปัญหา และแนวทางการแก้ไขปัญหาให้ตรงจุด ต่อไป

๑.๒.๑๖ โครงการศูนย์ภูฟ้าพัฒนา อันเนื่องมาจากพระราชดำริ จังหวัดน่าน กรมพัฒนาที่ดิน เป็นหน่วยงานหลักร่วมกับ กรมการข้าว กรมประมง กรมปศุสัตว์ กรมหม่อนไหม สำนักงานการปฏิรูปที่ดินเพื่อเกษตรกรรม กรมส่งเสริมการเกษตร กรมส่งเสริมสหกรณ์ สำนักงานปลัดกระทรวงเกษตรและสหกรณ์ และสำนักงานเศรษฐกิจการเกษตร มีวัตถุประสงค์ เพื่อพัฒนาคุณภาพชีวิตราษฎรบนพื้นที่สูง และใช้เป็นต้นแบบในการขยายผลการพัฒนา ส่งเสริมอาชีพที่เหมาะสมกับศักยภาพของราษฎรและพื้นที่บนที่สูง เป็นศูนย์รวบรวมและพัฒนาผลิตภัณฑ์ให้สอดคล้องด้านการตลาด เพื่อการท่องเที่ยวเชิงอนุรักษ์ ศึกษาธรรมชาติ วัฒนธรรมท้องถิ่น และการศึกษาวิจัยถ่ายทอดความรู้การพัฒนา และการจัดการทรัพยากรธรรมชาติที่ยั่งยืน จุดมุ่งหมาย “คนอยู่ร่วมกับป่า” เป้าหมาย พื้นที่ทรงงาน ตำบลภูฟ้า อำเภอบ่อเกลือ จังหวัดน่าน และพื้นที่ขยายผล ในอำเภอบ่อเกลือ และอำเภออื่น ๆ ในจังหวัดน่าน งบประมาณ ๕,๙๑๕,๒๐๐ บาท เบิกจ่ายทั้งสิ้น ๕,๔๓๕,๒๐๐ บาท (ร้อยละ ๙๑.๘๙)

๑) ผลการดำเนินงาน

๑.๑) การอบรมถ่ายทอดความรู้ และส่งเสริมพัฒนาอาชีพ ดำเนินการถ่ายทอดความรู้เทคโนโลยีด้านการเกษตร หลักสูตรการปลูกไม้ผล ไม้ยืนต้น และผักสวนครัว จำนวน ๑๐ ราย หลักสูตรการจัดการพืชชุมชน จำนวน ๑๐ ราย หลักสูตรการเพาะเห็ด จำนวน ๒๐ ราย หลักสูตรการแปรรูปผลิตภัณฑ์ ผลิตผลในแปลงตนเองผ่านศูนย์ภูฟ้าพัฒนา จำนวน ๔๐ ราย ถ่ายทอดความรู้ทางวิชาการ จำนวน ๗ ราย และสนับสนุนเกษตรกรเพื่อเป็นเกษตรกรต้นแบบ จำนวน ๑๐ ราย ครอบคลุมเป้าหมายด้านหม่อนไหม มีการประชุมวางแผนการผลิตและการตลาดหม่อนผลสด จำนวน ๓๐ ราย ส่งเสริมการปลูกหม่อนผลสดในโครงการ จำนวน ๓ ไร่ และส่งเสริมการเพาะเลี้ยงงั่งเฒ่า จำนวน ๑ จุด ครอบคลุมเป้าหมาย ด้านประมง ดำเนินการส่งเสริมและพัฒนาอาชีพการเพาะเลี้ยงสัตว์น้ำ จำนวน ๖๐ ราย ครอบคลุมเป้าหมาย และในด้านปศุสัตว์ ดำเนินการส่งเสริมพัฒนาอาชีพให้เกษตรกร จำนวน ๒ กลุ่ม ๒๐ ราย และเสริมการสร้างกระบวนการเรียนรู้แบบมีส่วนร่วมด้านปศุสัตว์ จำนวน ๔ ครั้ง ๔๐ ราย ครอบคลุมเป้าหมาย

๑.๒) การจัดทำแปลงสาธิต/แปลงเรียนรู้ งานศึกษาและพัฒนาการปลูกข้าวในพื้นที่ทรงงาน จำนวน ๒ ไร่ การพัฒนาการปลูกข้าวและยกระดับผลผลิตข้าว จำนวน ๒ แปลง ๕๐ ไร่ ๑๐๐ ราย ดำเนินการผลิตเมล็ดพันธุ์ข้าวพื้นเมืองเพื่ออนุรักษ์พันธุกรรมข้าว จำนวน ๕ ไร่ ครอบคลุมเป้าหมาย จัดทำพื้นที่แปลงเรียนรู้การถ่ายทอด เทคโนโลยีทางการเกษตรด้านพืช จำนวน ๗ ไร่ แปลงสาธิตการปลูกแก้วมังกร ๒ งาน ส่งเสริมและสนับสนุนเพื่อเป็นแปลงต้นแบบในการจัดการศัตรูพืช จำนวน ๑๐ ไร่ ส่งเสริมการปลูกผักและพืชตระกูลถั่ว จำนวน ๑๐ แปลง ส่งเสริมการปลูกไม้เศรษฐกิจ จำนวน ๕๐ แปลง ดูแลแปลงสาธิตข้าวหลงในพื้นที่สาธิต จำนวน ๑๐ ไร่ ขยายผล การปลูกข้าวหลง จำนวน ๑๐ แปลง และพัฒนากลุ่มแปรรูปผลผลิตทางการเกษตร จำนวน ๒ กลุ่ม ครอบคลุมเป้าหมาย ด้านการพัฒนาที่ดิน ดำเนินการจัดทำระบบอนุรักษ์ ดินและน้ำ จำนวน ๓๐๐ ไร่ งานสาธิตการทำกรังน้ำหนักชีวภาพ จำนวน ๑๐๐ ไร่ และสาธิตการทำปุ๋ยหมัก พด. จำนวน ๗๕ ไร่ ครอบคลุมเป้าหมาย และในด้านประมง จัดทำจุดเรียนรู้และสาธิตการเพาะเลี้ยงสัตว์น้ำ ๒ แห่ง ครอบคลุมเป้าหมาย

๑.๓) ด้านการผลิตและสนับสนุนปัจจัยการผลิต สนับสนุนก้อนเห็ดให้เกษตรกรต้นแบบ จำนวน ๒,๐๐๐ ก้อน สนับสนุนปัจจัยการผลิตให้กับเกษตรกร ต้นแบบด้านการทำเกษตรผสมผสาน จำนวน ๑ ราย และสนับสนุนปัจจัยการผลิตหลังฝักอบรม จำนวน ๔๐ ราย ครอบคลุมเป้าหมาย ด้านปศุสัตว์สนับสนุนพันธุ์สัตว์ปีก จำนวน ๕๐ ตัว ครอบคลุมเป้าหมาย ผลิตลูกสัตว์ปีก จำนวน ๑,๐๖๖ ตัว จากเป้าหมาย ๕๐๐ ตัว และในด้านประมงดำเนินการผลิตพันธุ์สัตว์น้ำ จำนวน ๑๐๐,๐๐๐ ตัว ครอบคลุมเป้าหมาย

๑.๔) ด้านบัญชีและสหกรณ์ แนะนำส่งเสริมการดำเนินงานของสหกรณ์ให้มีความเข้มแข็ง และดำเนินการตามแผนพัฒนาสหกรณ์ที่กำหนด จำนวน ๑ สหกรณ์ แนะนำส่งเสริมการดำเนินงานของสหกรณ์พร้อมน้อมนำหลักปรัชญาของเศรษฐกิจพอเพียงมาประยุกต์ใช้ในการดำเนินงาน จำนวน ๔ ครั้ง จัดประชุม เชิงปฏิบัติการเพื่อการวิเคราะห์การดำเนินงานของสหกรณ์ จำนวน ๑ ครั้ง ๑๐ ราย และสนับสนุนเงินอุดหนุนจัดจ้างเจ้าหน้าที่ช่วยปฏิบัติงานด้านจัดทำเอกสารต่าง ๆ จำนวน ๑ สหกรณ์ ๑ ราย ครอบคลุมเป้าหมาย

๑.๕) ด้านอำนวยการ จัดประชุมเวทีชุมชนในระดับพื้นที่ จำนวน ๒ ครั้ง จัดประชุมบูรณาการแผนและติดตามผล จำนวน ๔ ครั้ง จัดเวทีชุมชน ในระดับพื้นที่ จำนวน ๒ ครั้ง ประสานอำนวยการ และติดตามงานในพื้นที่ จำนวน ๖ ครั้ง จัดเก็บข้อมูลเกษตรกรที่เข้าร่วมโครงการ จำนวน ๒ ครั้ง และจัดจ้างเหมา บริการเจ้าหน้าที่ช่วยปฏิบัติงานโครงการ จำนวน ๒ ราย ครอบคลุมเป้าหมาย ในส่วนของสำนักงานเศรษฐกิจการเกษตร ดำเนินการจัดประชุมคณะทำงานด้านการเกษตร โครงการศูนย์ภูฟ้า ระดับจังหวัด/ส่วนภูมิภาค จำนวน ๑ ครั้ง จากเป้าหมาย ๖ ครั้ง จัดเก็บรวบรวมข้อมูลจากหน่วยงานและเกษตรกรที่เข้าร่วมโครงการฯ ปี ๒๕๖๕ จำนวน ๒ ครั้ง และจัดทำเล่มรายงาน จำนวน ๑ เล่ม รวบรวมข้อมูลจากหน่วยงานและจัดทำรายงานเสนอผู้บริหารกระทรวงเกษตรและสหกรณ์ จำนวน ๔ ครั้ง ครอบคลุมเป้าหมาย

๒) ผลการติดตาม

สำนักงานเศรษฐกิจการเกษตรที่ ๒ จังหวัดพิษณุโลก ได้รับมอบหมายให้ดำเนินการติดตามโครงการศูนย์ภูฟ้าพัฒนาอันเนื่องมาจากพระราชดำริ จังหวัดน่าน ปีงบประมาณ ๒๕๖๔ เพื่อให้ทราบถึงปัญหา อุปสรรค รวมทั้งข้อเสนอแนะ เพื่อใช้ประกอบการพิจารณาวางแผนการดำเนินงานในระยะต่อไป โดยสัมภาษณ์ ข้อมูลเกษตรกรผู้เข้าร่วมโครงการจำนวน ๓๐ ราย สรุปผลการติดตาม ได้ดังนี้

๒.๑ ด้านปัจจัยนำเข้า

การดำเนินงานตามแผนปฏิบัติการโครงการ ปีงบประมาณ ๒๕๖๕ หน่วยงานสังกัดกระทรวงเกษตรและสหกรณ์ มีแผนงาน/โครงการ/กิจกรรมตามกรอบแนวทางการดำเนินงานด้านการเกษตร โครงการศูนย์ภูฟ้าพัฒนาอันเนื่องมาจากพระราชดำริฯ ได้รับจัดสรรงบประมาณทั้งหมด ๒๒,๑๗๔,๓๗๐ บาท เบิกจ่ายครบตามเป้าหมาย โดยมีหน่วยงานสังกัดกระทรวงเกษตรและสหกรณ์ ๑๕ หน่วยงาน ได้ดำเนินการสนับสนุนองค์ความรู้และการบูรณาการด้านการเกษตร รวมถึงส่งเสริมกิจกรรมด้านการเกษตร ในพื้นที่ทรงงานฯ และพื้นที่ขยายผล มีรายละเอียด ดังนี้ ๑) ด้านการบริหารจัดการ สนับสนุนการดำเนินงานสนองศูนย์ภูฟ้าพัฒนา การพัฒนาเชิงพื้นที่ โดยพัฒนาเกษตรกรระดับเกษตรกรตัวอย่างให้เป็นต้นแบบความสำเร็จ และการศึกษาทดลองวิจัย และขยายผลไปสู่ประชาชน ๒) ด้านเศรษฐกิจ การส่งเสริมการประกอบอาชีพ โดยสร้างรูปแบบ และเพิ่มทักษะการประกอบอาชีพที่เหมาะสม รวมถึงจัดตั้งกลุ่มอาชีพการพัฒนาระบบชลประทาน โดยมีการพัฒนาและเพิ่มประสิทธิภาพระบบชลประทาน รวมถึงการสร้งรูปแบบการบริหารจัดการน้ำแบบมีส่วนร่วมอย่างมีประสิทธิภาพ ส่งเสริมการตลาดโดยสร้างมูลค่าเพิ่มให้แก่ผลผลิต และระบบการจัดการผลิตภัณฑ์ รวมถึงส่งเสริมการท่องเที่ยว ๓) ด้านทรัพยากรธรรมชาติและสิ่งแวดล้อม ประกอบด้วยการอนุรักษ์และฟื้นฟูทรัพยากรธรรมชาติ โดยปลูกป่าเพิ่ม ฟื้นฟูสภาพป่าต้นน้ำ และการใช้ประโยชน์โดยสร้างป่าเศรษฐกิจ เพื่อเป็นแหล่งรายได้และพัฒนารูปแบบการท่องเที่ยวเชิงนิเวศ และ ๔) ด้านสังคมการสาธารณสุข การศึกษา โดยลดความเหลื่อมล้ำและสร้างโอกาสในการเข้าถึงของประชาชนในพื้นที่และรักษาคงไว้ซึ่งวัฒนธรรมท้องถิ่น

๒.๒ ด้านกระบวนการ

ได้ดำเนินกิจกรรมภายใต้กรอบการดำเนินงานของ สำนักงาน กปร. โดยมียุทธศาสตร์และกลยุทธ์ในการดำเนินการประกอบด้วย ยุทธศาสตร์ที่ ๑ การบูรณาการระหว่างหน่วยงาน ยุทธศาสตร์ที่ ๒ การพัฒนาเชิงพื้นที่ (Area Based Approach) และยุทธศาสตร์ที่ ๓ การศึกษา ทดลอง วิจัย และขยายผลไปสู่ประชาชน ด้านเศรษฐกิจ ประกอบด้วย ยุทธศาสตร์ที่ ๑ การประกอบอาชีพ ยุทธศาสตร์ที่ ๒ การพัฒนาระบบชลประทาน ยุทธศาสตร์ที่ ๓ ด้านการตลาด และยุทธศาสตร์ที่ ๔ ด้านการท่องเที่ยว ด้านทรัพยากรธรรมชาติ ประกอบด้วยยุทธศาสตร์ที่ ๑ การอนุรักษ์และฟื้นฟูทรัพยากรธรรมชาติ และยุทธศาสตร์ที่ ๒ การใช้ประโยชน์ จากทรัพยากรธรรมชาติ ด้านสังคม ประกอบด้วย ยุทธศาสตร์ที่ ๑ การสาธารณสุข ยุทธศาสตร์ที่ ๒ การศึกษา และยุทธศาสตร์ที่ ๓ วัฒนธรรมท้องถิ่น

๒.๓ ด้านผลได้

๑) การสนับสนุนกิจกรรมด้านการเกษตร ปีงบประมาณ ๒๕๖๕ เกษตรกรได้เข้าร่วมกิจกรรมด้านการเกษตร/ฝึกอบรม/รับการสนับสนุนปัจจัยการผลิต จากคณะทำงานด้านการเกษตรโครงการฯ โดยเกษตรกรส่วนใหญ่ ร้อยละ ๗๑.๔๓ เห็นว่ากิจกรรมด้านการเกษตรมีความสอดคล้องกับกรอบแนวทางการพัฒนาฯ บางส่วน และเห็นว่ากิจกรรมด้านการเกษตรฯ สอดคล้องครอบคลุมกับกรอบแนวทาง การพัฒนาดิน แหล่งน้ำ และการเกษตร ร้อยละ ๒๘.๕๗ และ ร้อยละ ๖๗.๘๖ เห็นว่ากิจกรรมด้านการเกษตร ตรงกับความต้องการ และตรงกับความต้องการบางส่วน ซึ่งการเปลี่ยนแปลงหลังจากเข้าร่วมกิจกรรมด้านการเกษตร

๒) การประกอบกิจกรรมด้านการเกษตร เกษตรกรทุกรายมีการปลูกพืช รองลงมา ได้แก่ การเลี้ยงสัตว์ ร้อยละ ๘๒.๑๔ และการทำประมง ร้อยละ ๖๐.๗๑ ตามลำดับ ส่วนใหญ่ทำนาข้าว ร้อยละ ๘๘.๒๙ ที่เหลือ ร้อยละ ๑๐.๗๑ ไม่ได้ทำนาข้าว โดยส่วนใหญ่ปลูกพืชชนิดอื่น ๆ ร้อยละ ๙๖.๔๓ การเลี้ยงปศุสัตว์ ร้อยละ ๘๕.๗๑ มีการเลี้ยงปศุสัตว์ โดยส่วนใหญ่เลี้ยงเป็ด/ไก่ ร้อยละ ๘๕.๗๑ การทำประมง ร้อยละ ๗๑.๔๓ มีการเลี้ยงสัตว์น้ำ โดยส่วนใหญ่เลี้ยงปลานิล ร้อยละ ๕๗.๑๔

ก) ด้านรายได้ ครั้วเรือนเกษตรกรส่วนใหญ่ ร้อยละ ๖๗.๘๖ มีรายได้ต่ำกว่า ๕๐,๐๐๐ บาทต่อปี

ค) ด้านรายจ่าย ร้อยละ ๘๒.๑๔ มีรายจ่ายได้ ๕๐,๐๐๑ - ๑๐๐,๐๐๐ บาท ต่อปี โดยรายจ่ายหลักของครัวเรือนเกษตรกรเป็นค่าอาหาร ร้อยละ ๙๖.๔๓ รองลงมาเป็นค่าใช้จ่ายในการลงทุนการเกษตร และค่าน้ำค่าไฟฟ้า ร้อยละ ๗๘.๕๗ เท่ากัน ค่าเดินทาง ร้อยละ ๕๗.๑๔ และค่ารักษาพยาบาล ๓.๕๗

ข) ปัญหาโครงสร้างพื้นฐาน ดิน แหล่งน้ำ ป่าไม้ และการเกษตร ด้านแหล่งน้ำ ร้อยละ ๙๖.๔๓ มีปัญหาด้านแหล่งน้ำ ได้แก่ ขาดแคลนแหล่งน้ำ/อุปกรณ์ ร้อยละ ๘๘.๘๙ และไม่มีอุปกรณ์ กักเก็บน้ำ ร้อยละ ๗๐.๓๗ ด้านคุณสมบัติดิน ร้อยละ ๘๒.๑๔ มีปัญหาคุณภาพดิน ได้แก่ ดินขาดแร่ธาตุ ร้อยละ ๙๑.๓๐ และดินเปรี้ยว ดินเป็นกรด ร้อยละ ๖๐.๘๗ ด้านภัยธรรมชาติ ร้อยละ ๗๘.๕๗ มีปัญหาด้านภัยธรรมชาติ เช่น ไฟป่า ดินสไลด์ เป็นต้น ส่งผลให้ผลผลิตของเกษตรกรเสียหาย ด้านผลกระทบของการเปลี่ยนแปลงสภาพภูมิอากาศ ร้อยละ ๘๕.๗๑ มีปัญหา โดยส่งผลทำให้สภาพอากาศแปรปรวน ร้อยละ ๙๑.๖๗ ด้านการบริหารจัดการกลุ่ม ร้อยละ ๘๘.๒๙ มีปัญหาด้านการบริหารจัดการกลุ่ม โดยขาดความรู้ เรื่อง การบริหารจัดการกลุ่ม ร้อยละ ๘๘.๐๐ ด้านช่องทางการจำหน่าย ร้อยละ ๘๙.๒๙ มีปัญหาช่องทางการจำหน่ายมีจำนวนน้อย ร้อยละ ๘๘.๐๐ ด้านการจำหน่ายให้พ่อค้าคนกลาง ร้อยละ ๘๘.๒๙ มีปัญหาเรื่องพ่อค้าคนกลางให้ราคาสินค้าต่ำ ร้อยละ ๘๔.๐๐ ด้านเงินลงทุน ร้อยละ ๙๖.๔๓ มีปัญหาเงินลงทุน โดยขาดแคลนเงินลงทุน ร้อยละ ๙๖.๓๐ และร้อยละ ๗๘.๕๗ มีปัญหาด้านเทคโนโลยี โดยเทคโนโลยีที่ได้รับไม่ตรงกับความต้องการ

๒.๔ ด้านผลลัพธ์

ประโยชน์จากการพัฒนาดิน แหล่งน้ำ ป่าไม้ และการเกษตร เกษตรกรมีความพึงพอใจต่อประโยชน์จากการพัฒนาในด้านต่างๆ อยู่ในระดับค่อนข้างมาก คะแนน ๓.๒๘ แยกเป็น ๑) ประโยชน์จากการพัฒนาดิน ทำให้ดินฟื้นฟู อนุรักษ์พื้นที่ป่าและทรัพยากรธรรมชาติ โดยได้รับประโยชน์ จากการพัฒนาในด้านต่าง ๆ และพื้นที่การเกษตรมีความอุดมสมบูรณ์ขึ้น ความพึงพอใจอยู่ในระดับมาก ค่อนข้างมาก และอยู่ในระดับมาก ค่าคะแนน ๓.๕๗ ๓.๒๑ และ ๓.๖๑ ตามลำดับ ๒) ประโยชน์จากการพัฒนาแหล่งน้ำ โครงการฯ มีกิจกรรมพัฒนาโครงสร้างพื้นฐาน และแหล่งน้ำเพื่ออุปโภคฯ ทำให้เกษตรกรมีสภาพความเป็นอยู่ดีขึ้น และพื้นที่การเกษตรได้รับน้ำเพียงพอในช่วงฤดูแล้ง รวมถึงเกษตรกรได้รับประโยชน์ ในการพัฒนาแหล่งน้ำ ความพึงพอใจอยู่ในระดับมาก ค่อนข้างมาก ค่อนข้างมาก และ ค่อนข้างมาก ค่าคะแนน ๓.๓๖ ๓.๑๔ ๓.๑๘ และ ๓.๑๘ ตามลำดับ ๓) ประโยชน์จากการพัฒนาป่าไม้ ทำให้พื้นที่โครงการฯ ไม่มีภัยธรรมชาติ สภาพป่า มีความอุดมสมบูรณ์มากขึ้น แหล่งธรรมชาติได้รับการฟื้นฟู และมีความหลากหลายของพันธุ์ไม้ รวมถึงสภาพอากาศชุ่มชื้น ปริมาณน้ำฝนอยู่ในเกณฑ์ดี ความพึงพอใจอยู่ในระดับ ค่อนข้างมาก ค่าคะแนน ๓.๓๙ ๓.๒๙ ๓.๓๖ และ ๓.๐๗ ตามลำดับ ๔) ประโยชน์จากการพัฒนาการเกษตร ทำให้เกษตรกรได้รับประโยชน์จากการเข้ารับการส่งเสริมและ พัฒนาอาชีพด้านการเกษตร มีการบริหารจัดการดินโดยสามารถปลูกพืชได้หลากหลาย ดำเนินชีวิตตามหลักเศรษฐกิจพอเพียง มีการเสริมสร้างความเข้มแข็งให้กับเกษตรกร และชุมชน มีความพึงพอใจอยู่ในระดับมาก ค่อนข้างมาก ค่อนข้างมาก ค่อนข้างมาก และอยู่ในระดับค่อนข้างมาก ค่าคะแนน ๓.๔๖ ๓.๐๐ ๓.๒๙ ๓.๑๔ และ ๓.๒๕ ตามลำดับ ในด้านความพึงพอใจต่อประโยชน์ที่ได้รับจากโครงการ พบว่า เกษตรกรมีความพึงพอใจต่อการพัฒนาฟื้นฟูดิน อนุรักษ์พื้นที่ป่า และทรัพยากรธรรมชาติ อยู่ในระดับมาก ที่คะแนน ๓.๕๗ ซึ่งเกษตรกรได้รับประโยชน์จากการพัฒนาดิน น้ำ ป่าไม้ ด้านการเกษตร มีความพึงพอใจอยู่ในระดับค่อนข้างมาก ที่คะแนน ๓.๑๘ การดำเนินโครงการช่วยแก้ปัญหาการขาดแคลนน้ำอุปโภคบริโภค และน้ำเพื่อการเกษตร ความพึงพอใจอยู่ในระดับค่อนข้างมาก ที่คะแนน ๓.๓๒ คุณภาพชีวิตของคน

ในชุมชนดีขึ้น ความพึงพอใจอยู่ในระดับมาก ที่คะแนน ๓.๖๑ และการดำเนินโครงการทำให้เกิดการพัฒนา ยกระดับคุณภาพชีวิต และดำรงชีวิตได้ไม่เดือดร้อน ความพึงพอใจอยู่ในระดับค่อนข้างมาก ที่คะแนน ๓.๓๒

๒.๕ ข้อค้นพบ

เกษตรกรขาดแคลนแหล่งน้ำ ขาดช่องทางการจัดจำหน่าย ขาดองค์ความรู้/เทคโนโลยีการผลิตและการแปรรูป รวมถึงเครื่องมือเครื่องจักร/อุปกรณ์ในการผลิตและแปรรูป เป็นต้น และต้องการรับการสนับสนุนปัจจัยโครงสร้างพื้นฐานการผลิต (แหล่งน้ำ) อย่างต่อเนื่อง เช่น อุปกรณ์/พื้นที่เพื่อกักเก็บน้ำในฤดูแล้ง

๒.๖ ข้อเสนอแนะ

๑) สนับสนุนปัจจัยโครงสร้างการผลิตและพัฒนาอาชีพด้านการเกษตร เช่น จัดสรรอุปกรณ์/พื้นที่กักเก็บน้ำ ให้เพียงพอต่อกิจกรรมการเกษตรในฤดูแล้ง และทีมบำรุงรักษาแหล่งน้ำในชุมชน สนับสนุนองค์ความรู้/กิจกรรมการผลิตสินค้าเกษตรพื้นถิ่น เพื่อให้เกษตรกรสามารถยังชีพ และมีผลผลิต ที่สร้างมูลค่าได้ ได้แก่ พืชใช้น้ำน้อยหลังนา และไม้ผลไม้ยืนต้น สนับสนุนให้เกษตรกรผลิต และพัฒนาพันธุ์สัตว์พื้นถิ่นได้เอง เช่น ไก่ลัวะ ปลาพื้นถิ่น เป็นต้น และด้านการตลาด ควรมีแผนสื่อสารการตลาด และประชาสัมพันธ์สินค้าเกษตรตามฤดูกาล รวมทั้งจัดตั้งตลาด จุดรับซื้อผลผลิตในชุมชน ให้แก่เกษตรกร

๒) ควรมีการรายงานผลการดำเนินงาน ในเชิงบูรณาการขับเคลื่อนการดำเนินงานโครงการฯ ทั้งระบบ ได้แก่ การบริหารจัดการน้ำ/ดิน กิจกรรมการส่งเสริม และพัฒนาอาชีพฯ และหน่วยงานสนับสนุนด้านอื่น ๆ เพื่อสะท้อนให้เห็นถึงความพร้อมของหน่วยงานบูรณาการ ตลอดจนปัญหา และแนวทางขับเคลื่อนแผนงาน/โครงการ/กิจกรรมด้านการเกษตร ทั้งนี้ เพื่อให้เกิดการเข้าถึงกลุ่มเป้าหมาย และตอบสนองปัญหาความต้องการของเกษตรกร เป้าหมายอย่างแท้จริง

๑.๒.๑๗ โครงการพัฒนาพื้นที่ลุ่มน้ำปากพนังอันเนื่องมาจากพระราชดำริ จังหวัดนครศรีธรรมราช หน่วยงานร่วมดำเนินการโครงการ ได้แก่ กรมการข้าว กรมประมง กรมปศุสัตว์ กรมวิชาการเกษตร กรมหม่อนไหม กรมพัฒนาที่ดิน สำนักงานการปฏิรูปที่ดินเพื่อเกษตรกรรม กรมตรวจบัญชีสหกรณ์ กรมส่งเสริมการเกษตร กรมส่งเสริมสหกรณ์ สำนักงานปลัดกระทรวงเกษตรและสหกรณ์ และสำนักงานเศรษฐกิจการเกษตร โดยมีวัตถุประสงค์ เพื่อบรรเทาอุทกภัยทั้งในพื้นที่เกษตร และชุมชนเมืองให้มีประสิทธิภาพมากขึ้น ป้องกันการรุกตัวของน้ำเค็มไม่ให้ไหลย้อนเข้าแม่น้ำปากพนังและลำน้ำสาขาต่าง ๆ เกือบกักน้ำจืดและบรรเทาความขาดแคลนน้ำสำหรับการเกษตร อุปโภคบริโภคในฤดูแล้งและอื่นๆ ในเขตลุ่มน้ำปากพนัง ปรับปรุงระบบชลประทานที่มีอยู่เดิมและเสนอระบบชลประทานใหม่สำหรับแหล่งน้ำที่เพิ่มขึ้น และปรับปรุงฐานะความเป็นอยู่ เศรษฐกิจ และสังคมของราษฎรในพื้นที่ลุ่มน้ำปากพนังให้ดีขึ้น โดยมีผลกระทบต่อสิ่งแวดล้อมน้อยที่สุด มีเป้าหมายพื้นที่โครงการฯ ครอบคลุมพื้นที่จังหวัดนครศรีธรรมราช รวม ๑๑ อำเภอ ได้แก่ ปากพนัง เขียวใหญ่ ร่อนพิบูลย์ จุฬาภรณ์ ชะอวด หัวไทร พระพรหม เถลิงพระเกียรติ ลานสกา ทุ่งสง และเมืองนครศรีธรรมราช พื้นที่จังหวัดพัทลุง ๑ อำเภอ ได้แก่ ป่าพะยอม และพื้นที่จังหวัดสงขลา ๑ อำเภอ ได้แก่ ระโนด งบประมาณ ๑๕,๓๗๒,๘๔๐ บาท เบิกจ่ายแล้ว ๑๕,๑๕๕,๓๒๖.๑๗ บาท ร้อยละ ๙๗.๙๕

๑) ผลการดำเนินงาน

๑.๑) การอบรมถ่ายทอดความรู้ ส่งเสริมอาชีพ ดำเนินการได้ครบตามเป้าหมาย โดยมีการถ่ายทอดความรู้ด้านข้าว พร้อมติดตามและขยายผล ๓๐ ราย ส่งเสริมการปลูกข้าวอายุสั้นผลผลิตสูงเพื่อบริโภค และจำหน่าย ๓๐๐ ไร่ ส่งเสริมและพัฒนาอาชีพการเพาะเลี้ยงสัตว์น้ำ ๘๐ ราย สร้างกระบวนการเรียนรู้แบบมีส่วนร่วมด้านปศุสัตว์ ๒๔ ครั้ง ๒๔๖ ราย (เป้าหมาย ๒๔ ครั้ง ๒๔๐ ราย) พัฒนาอาชีพเกษตรกรด้านปศุสัตว์ ๑๒ กลุ่ม ๑๒๐ ราย ถ่ายทอดองค์ความรู้ทางวิชาการด้านพืช และเทคโนโลยีทางเกษตรด้านพืช (เกษตรกรขยายผล) ๔๘ ราย อบรมเกษตรกรในเขตปฏิรูปที่ดิน ๑๐๒ ราย (เป้าหมาย ๑๐๐ ราย) อบรม สอนแนะนำการจัดทำบัญชีและติดตามการจัดทำบัญชี ๓๐๐ ราย สนับสนุนเกษตรกรเพื่อเป็นเกษตรกรต้นแบบ เรื่องการปลูกข้าวพื้นเมืองลุ่มน้ำปากพนัง ๑๕ ราย ถ่ายทอดความรู้เรื่องการอนุรักษ์และการเพิ่มมูลค่าพืชท้องถิ่น (ตาลโตนด สมุนไพร กระเจ็ด) ๑๒๐ ราย ถ่ายทอดความรู้เรื่องพืชอายุสั้นที่เหมาะสมในพื้นที่ลุ่มน้ำปากพนัง ๑๒๐ ราย ถ่ายทอดความรู้เรื่องการผลิตไม้ผลคุณภาพ (ส้มโอทับทิมสยาม มังคุด) ๔๐ ราย การถ่ายทอดความรู้เทคโนโลยีด้านการเกษตรหลักสูตรการทำเกษตรแบบผสมผสาน ๑๒๐ ราย กิจกรรมกลุ่มเกษตรกรต้นแบบด้านการเกษตรตามกระบวนการโรงเรียนเกษตรกร (ข้าว ไม้ผล ปาล์ม น้ำมัน พืชผัก) ๒๐๐ ราย ส่งเสริมการป้องกันกำจัดศัตรูพืชแบบผสมผสาน ๖ ครั้ง ส่งเสริมการขยายพันธุ์พืชและอนุรักษ์พืชลุ่มน้ำปากพนัง ๒ ครั้ง แนะนำ ส่งเสริมกลุ่มชาวบ้านในพื้นที่โครงการอันเนื่องมาจากพระราชดำริให้เกิดการรวมกลุ่ม เพื่อช่วยเหลือ และพัฒนาการประกอบ อาชีพเกษตรกร โดยนำรูปแบบการบริหารจัดการสหกรณ์ไปประยุกต์ใช้ในการบริหารจัดการกลุ่ม ๑ กลุ่ม ๓ ครั้ง แนะนำ ส่งเสริมเกษตรกรในพื้นที่โครงการให้น้อมนำหลักปรัชญาของเศรษฐกิจพอเพียงไปใช้ในการดำเนินชีวิตและขยายผลไปสู่การแก้ปัญหาต่าง ๆ ในการประกอบอาชีพเกษตรกรร่วมกัน ๒๐ ราย (มีการปรับลดเป้าหมายจาก ๓๐ ราย เนื่องจากสถานการณ์การแพร่ระบาดของโรคติดเชื้อไวรัสโคโรนา ๒๐๑๙ (COVID-๑๙) จัดเวทีประชุมกลุ่มชาวบ้านเพื่อร่วมกันวางแผนการดำเนินกิจกรรมและพัฒนาอาชีพเกษตรกรของสมาชิกกลุ่ม ๑ ครั้ง ๒๐ ราย (มีการปรับลดเป้าหมาย ๑ ครั้ง ๓๐ ราย เนื่องจากสถานการณ์การแพร่ระบาดของโรคติดเชื้อไวรัสโคโรนา ๒๐๑๙ (COVID-๑๙) กิจกรรมที่ดำเนินการในพื้นที่จังหวัดนครศรีธรรมราช ได้แก่ พัฒนาและต่อยอดผลิตภัณฑ์ให้กลุ่มเกษตรกรเพื่อความสามารถในการแข่งขันโดยใช้เทคโนโลยี นวัตกรรม รวมถึงงานวิจัย ๕ กลุ่ม พัฒนาเกษตรกร องค์ความรู้เทคโนโลยีด้านการตลาดนำการผลิตสินค้าเกษตร ผ่านระบบอิเล็กทรอนิกส์ (E-Commerce) ๒ รุ่น พัฒนาการเรียนรู้ตามหลักปรัชญาเศรษฐกิจพอเพียงในกลุ่มเกษตรกร ที่ประกอบอาชีพเชิงเดี่ยว เพื่อสร้างความมั่นคงในอาชีพ ๕ รุ่น กิจกรรมที่ดำเนินการในพื้นที่จังหวัดสงขลา ได้แก่ อบรมความรู้การปลูกส้มโอทับทิมสยามแก่เกษตรกรในพื้นที่ตำบลคลองแดน และตำบลบ้านขาว อำเภอระโนด ๔๐ ราย อบรมความรู้แก่เกษตรกรด้านการแปรรูปผลผลิตทางการเกษตรในพื้นที่ตำบลบ้านขาว และตำบลคลองแดน อำเภอระโนด ๒๐ ราย อบรมความรู้แก่เกษตรกรด้านการตลาด (ออนไลน์) ในพื้นที่ตำบลบ้านขาว และตำบลคลองแดน อำเภอระโนด ๒๐ ราย กิจกรรมที่ดำเนินการในพื้นที่จังหวัดพัทลุง ได้แก่ การพัฒนาองค์ความรู้ เทคนิคด้านการตลาดนำการผลิตสินค้าเกษตรผ่านระบบอิเล็กทรอนิกส์ (E-Commerce) ให้เกษตรกรในพื้นที่ลุ่มน้ำปากพนัง ๒๐ ราย การพัฒนาการเรียนรู้ตามหลักปรัชญาเศรษฐกิจพอเพียงในกลุ่มเกษตรกรที่ประกอบอาชีพเชิงเดี่ยว เพื่อสร้างความมั่นคงในอาชีพ ๓๓ ราย และการอบรมการแปรรูปผลไม้ ได้แก่ กล้วย ขนุน และมะม่วง ๓๓ ราย

๑.๒) การจัดทำแปลงเรียนรู้ จุดเรียนรู้ และแปลงสาธิต ดำเนินการได้ครบตามเป้าหมาย โดยมีการจัดทำแปลงสาธิตและอนุรักษ์ข้าวพันธุ์พื้นเมือง ๒ ไร่ จัดทำจุดเรียนรู้และสาธิตการเพาะเลี้ยงสัตว์น้ำ ๑ บ่อ สาธิตการเลี้ยงแพะแกะ ๔๘ ตัว (เป้าหมาย ๓๐ ตัว) จัดทำแปลงสาธิต/แปลงเรียนรู้ด้านพืช และเทคโนโลยีทางเกษตรด้านพืช (เกษตรกรขยายผล) ๒๙๓ ไร่ จัดทำองค์ความรู้เรื่องหมอนผสมสด ๑ แห่ง สนับสนุนวัสดุการเกษตรบำรุงรักษาแปลงหมอน ๓ ไร่ สาธิตการใช้ปุ๋ยพืชสด

และการทำปุ๋ยหมัก พด. รวม ๗๗๐ ไร่ จัดทำระบบอนุรักษ์ดินและน้ำ ๑,๐๐๐ ไร่ ปรับปรุงพื้นที่ดินเปรี้ยวเพื่อปลูกข้าว ๕๐๐ ไร่ ปรับปรุงและพัฒนาพื้นที่ดินเปรี้ยวเพื่อปลูกปาล์มน้ำมัน ๑๐๐ ไร่ ปรับปรุงพื้นที่บ่อกักน้ำในเขตน้ำเค็มเพื่อฟื้นฟูระบบนิเวศน์และสิ่งแวดล้อม ๑๐๐ ไร่ และการพัฒนาศูนย์/แปลงเรียนรู้ปฏิรูปที่ดิน ๖ ศูนย์/แปลง

๑.๓) การสนับสนุนปัจจัยการผลิต ดำเนินการได้ครบตามเป้าหมาย โดยมีผลิตพันธุ์สัตว์น้ำ ๒,๐๐๗,๐๐๐ ตัว (เป้าหมาย ๒,๐๐๐,๐๐๐ ตัว)

๑.๔) การอำนวยความสะดวก ดำเนินการได้ครบตามเป้าหมาย โดยมีกิจกรรมที่ดำเนินการในพื้นที่จังหวัดนครศรีธรรมราช ได้แก่ จัดทำแผนปฏิบัติการเพื่อขับเคลื่อนการพัฒนาภายใต้แผนพัฒนาพื้นที่ลุ่มน้ำปากพนังอันเนื่องมาจากพระราชดำริ ปี ๒๕๖๕ ๑๐๐ เล่ม ประสานบูรณาการขับเคลื่อนกิจกรรมภายใต้แผนพัฒนาพื้นที่ลุ่มน้ำปากพนังฯ ด้านการพัฒนาอาชีพและส่งเสริมรายได้ ปี ๒๕๖๕ จำนวน ๑๑ ครั้ง ติดตามผลการดำเนินงานโครงการพัฒนาพื้นที่ลุ่มน้ำปากพนังฯ เป็นรายไตรมาส ๔ ครั้ง พัฒนาระบบฐานข้อมูลการพัฒนาอาชีพและส่งเสริมรายได้ภายใต้แผนแม่บทโครงการพัฒนาพื้นที่ลุ่มน้ำปากพนังอันเนื่องมาจากพระราชดำริ ประจำปีงบประมาณ พ.ศ. ๒๕๖๖ - ๒๕๗๐ ๑ ระบบ ติดตามประเมินผลการดำเนินงานโครงการพัฒนาอาชีพและส่งเสริมรายได้ปี ๒๕๖๔ จำนวน ๑ โครงการ จัดประชุมสัมมนาทบทวนผลการดำเนินงานและพัฒนาศักยภาพเจ้าหน้าที่ผู้ปฏิบัติงานและผู้ที่เกี่ยวข้องในการดำเนินงานเพื่อสนองพระราชดำริ ๑๙ ราย ประชุมคณะกรรมการพัฒนาอาชีพโครงการพัฒนาพื้นที่ลุ่มน้ำปากพนังอันเนื่องมาจากพระราชดำริ ประจำปี พ.ศ. ๒๕๖๕ จำนวน ๒ ครั้ง ประชุมคณะกรรมการประสานการดำเนินงานโครงการคณะกรรมการสิ่งแวดล้อม คณะทำงานต่างๆ โครงการพัฒนาพื้นที่ลุ่มน้ำปากพนังอันเนื่องมาจากพระราชดำริ ประจำปีงบประมาณ พ.ศ. ๒๕๖๕ จำนวน ๔ ครั้ง ค่าจ้างเหมาเจ้าหน้าที่ปฏิบัติงานโครงการพัฒนาพื้นที่ลุ่มน้ำปากพนังอันเนื่องมาจากพระราชดำริ ประจำปีงบประมาณ พ.ศ. ๒๕๖๕ จำนวน ๑๑ เดือน จัดเก็บข้อมูลเกษตรกรที่เข้าร่วมกิจกรรมภายใต้โครงการพัฒนาพื้นที่ลุ่มน้ำปากพนังฯ ๒ ครั้ง จัดทำรายงานประจำปีสรุปผลการดำเนินงานพัฒนาอาชีพและส่งเสริมรายได้ ปีงบประมาณ พ.ศ. ๒๕๖๕ จำนวน ๑๐๐ เล่ม และจัดนิทรรศการเผยแพร่การดำเนินงานการพัฒนาอาชีพและส่งเสริมรายได้ ๓ ครั้ง กิจกรรมที่ดำเนินการในพื้นที่จังหวัดพัทลุง ได้แก่ ประสานงานกับหน่วยงานที่เกี่ยวข้องในการรวบรวมแผนการปฏิบัติงานในพื้นที่ลุ่มน้ำปากพนัง ปี ๒๕๖๕ จำนวน ๑ ครั้ง ประสานงานกับหน่วยงานที่เกี่ยวข้องในการรวบรวมผลการปฏิบัติงานในพื้นที่ลุ่มน้ำปากพนัง ฯ ปี ๒๕๖๕ ด้านการพัฒนาอาชีพ ๑๑ ครั้ง การจัดประชุมในการขับเคลื่อนโครงการอันเนื่องมาจากพระราชดำริ ๑ ครั้ง ครบตามเป้าหมาย ประชุมคณะกรรมการพัฒนาอาชีพโครงการพัฒนาพื้นที่ลุ่มน้ำปากพนัง ๒ ครั้ง และจัดทำรายงานประจำปีโครงการพัฒนาพื้นที่ลุ่มน้ำปากพนังอันเนื่องมาจากพระราชดำริ ๑๕ เล่ม สำนักงานเศรษฐกิจการเกษตร ดำเนินการจัดเก็บรวบรวมข้อมูลจากหน่วยงานที่เกี่ยวข้องและข้อมูลจากครัวเรือนเกษตรกรในพื้นที่โครงการฯ ๑ ครั้ง จัดทำเล่มรายงานศึกษาภาวะเศรษฐกิจและสังคมของครัวเรือนเกษตรกรโครงการพัฒนาพื้นที่ลุ่มน้ำปากพนังอันเนื่องมาจากพระราชดำริ ฯ ๑ เล่ม จัดทำดัชนีความผาสุกของเกษตรกร ปี ๒๕๖๕ ภายใต้แผนแม่บทโครงการพัฒนาพื้นที่ลุ่มน้ำปากพนัง อันเนื่องมาจากพระราชดำริ ๑ เล่ม และจัดทำรายงานการติดตามด้านการพัฒนาและส่งเสริมอาชีพภาคเกษตรภายใต้โครงการพัฒนาพื้นที่ลุ่มน้ำปากพนังฯ ๑ เล่ม

๒) ผลการติดตาม

การประเมินผลโครงการภายใต้แผนปฏิบัติการพัฒนาอาชีพและส่งเสริมรายได้ โครงการพัฒนาพื้นที่ลุ่มน้ำปากพนังอันเนื่องมาจากพระราชดำริ วัตถุประสงค์ของการประเมินผล เพื่อประเมินผลกระทบระยะสั้นที่เกษตรกรในพื้นที่ได้รับการดำเนินโครงการฯ ในปี ๒๕๖๕ และความพึงพอใจที่เกษตรกรในพื้นที่ ได้รับการดำเนินโครงการฯ รวมทั้ง วิเคราะห์ปัญหา อุปสรรคที่เกิดขึ้น และข้อเสนอแนะ เพื่อใช้เป็นแนวทางในการปรับแผนการดำเนินงานในระยะต่อไป โดยรายละเอียดดังต่อไปนี้

๒.๑) การบริหารจัดการโครงการ (Management)

องค์กรบริหารโครงการในปัจจุบัน มีคณะกรรมการบริหารโครงการพัฒนาพื้นที่ลุ่มน้ำปากพนัง อันเนื่องมาจากพระราชดำริ ประกอบด้วย นายกรัฐมนตรี เป็นประธาน และอธิบดีกรมชลประทาน เป็นเลขานุการฯ เป็นคณะใหญ่ที่สุด และคณะอนุกรรมการ อีก ๓ คณะ ได้แก่ (๑) คณะอนุกรรมการพัฒนาสิ่งแวดล้อมโครงการพัฒนาพื้นที่ลุ่มน้ำปากพนังอันเนื่องมาจากพระราชดำริ ประกอบด้วย รองปลัดกระทรวงทรัพยากรธรรมชาติและสิ่งแวดล้อม หัวหน้ากลุ่มภารกิจด้านสิ่งแวดล้อม เป็นประธาน ผู้อำนวยการกองจัดการคุณภาพน้ำ กรมควบคุมมลพิษ เป็นเลขานุการฯ (๒) คณะอนุกรรมการพัฒนาอาชีพโครงการพัฒนาพื้นที่ลุ่มน้ำปากพนังอันเนื่องมาจากพระราชดำริ ประกอบด้วย รองปลัดกระทรวงเกษตรและสหกรณ์ ผู้อำนวยการสำนักแผนงานและโครงการพิเศษ สำนักงานปลัดกระทรวงเกษตรและสหกรณ์ เป็นเลขานุการฯ และ(๓) คณะอนุกรรมการประสานการดำเนินงานโครงการพัฒนาพื้นที่ลุ่มน้ำปากพนังอันเนื่องมาจากพระราชดำริ ประกอบด้วย ผู้ว่าราชการจังหวัดนครศรีธรรมราช เป็นประธาน ผู้อำนวยการศูนย์อำนาจการและประสาน การพัฒนาพื้นที่ลุ่มน้ำปากพนังอันเนื่องมาจากพระราชดำริ เป็นเลขานุการฯ และมีการตั้งศูนย์อำนาจการและประสานการพัฒนาพื้นที่ลุ่มน้ำปากพนัง อันเนื่องมาจากพระราชดำริ โดยมีกรมชลประทานเป็นหน่วยงานแกนกลางสนับสนุนการดำเนินงาน มีหน้าที่เป็นสำนักงานเลขานุการของโครงการพัฒนาพื้นที่ลุ่มน้ำปากพนัง อันเนื่องมาจากพระราชดำริ และเป็นฝ่ายเลขานุการของคณะอนุกรรมการประสาน การดำเนินงานโครงการพัฒนาพื้นที่ลุ่มน้ำปากพนังอันเนื่องมาจากพระราชดำริ

นอกจากนี้ คณะอนุกรรมการพัฒนาอาชีพโครงการพัฒนาพื้นที่ลุ่มน้ำปากพนัง อันเนื่องมาจากพระราชดำริ ได้มีคำสั่งแต่งตั้งคณะทำงานพัฒนาอาชีพตามแผนพัฒนาพื้นที่ลุ่มน้ำปากพนังอันเนื่องมาจากพระราชดำริ พ.ศ.๒๕๖๕ - ๒๕๗๐ มีผู้ตรวจราชการกระทรวงเกษตรและสหกรณ์ เขตตรวจราชการที่ ๕ เป็นประธาน หัวหน้ากลุ่มช่วยเหลือเกษตรกรและโครงการพิเศษ สำนักงานเกษตรและสหกรณ์จังหวัดนครศรีธรรมราช เป็นเลขานุการฯ

การดำเนินงานขององค์กรบริหารโครงการ ในปี ๒๕๖๕ ได้มีการจัดประชุมหน่วยงานที่เกี่ยวข้องเพื่อจัดทำแผนปฏิบัติการพัฒนาอาชีพและส่งเสริมรายได้ โครงการพัฒนาพื้นที่ลุ่มน้ำปากพนัง อันเนื่องมาจากพระราชดำริ ประชุมคณะอนุกรรมการพัฒนาอาชีพโครงการพัฒนาพื้นที่ลุ่มน้ำปากพนัง และประชุมคณะทำงานพัฒนาอาชีพ ตามแผนพัฒนาพื้นที่ลุ่มน้ำปากพนังอันเนื่องมาจากพระราชดำริ

๒.๒) ด้านปัจจัยนำเข้า

ด้านปัจจัยนำเข้า หน่วยงานต่าง ๆ ที่ร่วมดำเนินการโครงการฯ ได้มีการวางแผนดำเนินงานของหน่วยงาน โดยดำเนินกิจกรรมต่าง ๆ ยังคงมีลักษณะที่ต่างหน่วยงานต่างปฏิบัติ ยังคงค่อนข้างไม่อยู่ในลักษณะของการบูรณาการ

สำหรับแผนปฏิบัติการพัฒนาอาชีพและส่งเสริมรายได้ โครงการพัฒนาพื้นที่ลุ่มน้ำปากพนัง อันเนื่องมาจากพระราชดำริ ประจำปีงบประมาณ ๒๕๖๕ มีจำนวนแผนงาน/โครงการทั้งสิ้น ๑๗๐ โครงการ งบประมาณจำนวน ๑๕๘.๑๘ ล้านบาท ในด้านการเบิกจ่ายงบประมาณ ไตรมาส ๓ ทุกหน่วยงานเบิกจ่ายงบประมาณรวมทั้งสิ้น ๗๗.๖๔ ล้านบาท ร้อยละ ๔๙.๐๙ ทั้งนี้ ในการเบิกจ่ายงบประมาณทุกหน่วยงานได้จัดส่งผลการเบิกจ่ายให้กับสำนักงานเกษตรและสหกรณ์จังหวัดนครศรีธรรมราช รวบรวมในภาพรวมของโครงการ

สถานภาพครัวเรือนเกษตรกรในพื้นที่ พบว่าเกษตรกรที่เข้าร่วมโครงการฯ เป็นเพศชาย ร้อยละ ๔๖.๕๓ และเพศหญิง ร้อยละ ๕๓.๔๗ เกษตรกรที่เข้าร่วมโครงการฯ พบว่า ส่วนใหญ่มีอายุระหว่าง ๕๑ - ๖๐ ปี ร้อยละ ๓๑.๙๔ รองลงมา คือ มีอายุ ๖๑ ปีขึ้นไป ร้อยละ ๒๘.๔๗ ช่วงอายุระหว่าง ๔๑ - ๕๐ ร้อยละ ๒๓.๖๑ ช่วงอายุระหว่าง ๓๑ - ๔๐ ร้อยละ ๙.๗๒ และช่วงอายุระหว่าง ๒๑ - ๓๐ ร้อยละ ๖.๒๕

ระดับการศึกษา เกษตรกรที่เข้าร่วมโครงการฯ พบว่า ส่วนใหญ่ได้รับการศึกษาในระดับประถมศึกษา ร้อยละ ๕๙.๗๒ รองลงมา คือ ระดับมัธยมศึกษา ร้อยละ ๒๓.๖๑ ระดับปริญญาตรี ร้อยละ ๘.๓๓ ระดับ ปวส. ร้อยละ ๕.๕๖ และจบการศึกษาระดับ ปวช. ร้อยละ ๒.๗๘

จำนวนสมาชิกและแรงงานในครัวเรือนเกษตรกรในพื้นที่โครงการฯ มีจำนวนสมาชิกทั้งหมด ในครัวเรือน เฉลี่ย ๓ คนต่อครัวเรือน โดยมีสมาชิกใช้แรงงานในการเกษตร เฉลี่ย ๑ คนต่อครัวเรือน ใช้แรงงานนอกการเกษตร เฉลี่ย ๑ คนต่อครัวเรือน และสมาชิกที่ไม่ได้ใช้แรงงานในการเกษตร (คนชรา เด็ก) เฉลี่ย ๑ คนต่อครัวเรือน

จำนวนพื้นที่ถือครองทางการเกษตร เฉลี่ย ๑๒.๙๑ ไร่ต่อครัวเรือน มีการใช้ประโยชน์พื้นที่ในการปลูกไม้ผลไม้ยืนต้นมากที่สุด เฉลี่ย ๗.๐๗ ไร่ต่อครัวเรือน รองลงมาเป็นพื้นที่ทำนา เฉลี่ย ๓.๗๔ ไร่ต่อครัวเรือน สวนผสม เฉลี่ย ๐.๘๘ ไร่ต่อครัวเรือน และอื่น ๆ จำนวน ๑.๒๒ ไร่ต่อครัวเรือน

เกษตรกรที่เข้าร่วมโครงการฯ ได้รับการถ่ายทอดเทคโนโลยี เพื่อเพิ่มพูนความรู้ ความเข้าใจ และเทคนิคต่าง ๆ ซึ่งการถ่ายทอดเทคโนโลยีประกอบด้วยกิจกรรมการฝึกอบรม และฝึกภาคปฏิบัติ จากการศึกษาการนำความรู้ไปปฏิบัติหลังการเข้ารับการฝึกอบรม/ถ่ายทอดเทคโนโลยี พบว่า เกษตรกรทุกรายที่เป็นตัวอย่างได้เข้ารับการฝึกอบรมจากหน่วยงานที่ตนสมัครเข้าร่วมโครงการ ส่วนการนำความรู้ไปปฏิบัติหลังการเข้ารับการฝึกอบรม เกษตรกร ร้อยละ ๙๓.๗๙ นำความรู้ไปใช้ประโยชน์ และ ร้อยละ ๖.๒๑ ไม่ได้นำความรู้ไปใช้ประโยชน์

การสนับสนุนปัจจัยให้แก่เกษตรกรเป็นการดำเนินการควบคู่ไปกับการฝึกอบรม ซึ่งปัจจัยการผลิตที่เกษตรกรได้รับจากหน่วยงานต่าง ๆ แตกต่างกันไปตามหลักสูตรการฝึกอบรม โดยอาจได้รับการจัดสรรเป็นรายบุคคลหรือเป็นกลุ่ม ขึ้นอยู่กับวัตถุประสงค์ของกิจกรรมและการจัดสรรของแต่ละหน่วยงาน เช่น กิจกรรมการเลี้ยงผึ้งโพรงและชันโรง สนับสนุนลังผึ้ง คนละ ๑ ลัง และชุดอุปกรณ์จับผึ้ง จำนวน ๑ ชุดต่อกลุ่ม กิจกรรมส่งเสริมและพัฒนาอาชีพการเพาะเลี้ยงสัตว์น้ำ สนับสนุนพันธุ์ปลาไนล์แปลงเพศ จำนวน ๖๐๐ ตัวต่อราย และพันธุ์ปลาอุกบึกอุย จำนวน ๒๐๐ ตัวต่อราย กิจกรรมการพัฒนาการผลิตไม้ผลคุณภาพในพื้นที่ลุ่มน้ำปากพนัง สนับสนุน

ปุ๋ยเคมี สูตร ๑๕-๑๕-๑๕ จำนวน ๑ กระสอบต่อราย สูตร ๑๓-๑๓-๒๑ จำนวน ๑ กระสอบต่อราย ปุ๋ยอินทรีย์ จำนวน ๒ กระสอบต่อราย แคลเซียมโบรอน จำนวน ๑ ขวดต่อราย สารเคมีอิมิตาโคลพริด จำนวน ๑ ขวด ต่อราย และไพริดาเบน จำนวน ๑ ขวดต่อราย กิจกรรมส่งเสริมการเลี้ยงแพะ สนับสนุน ยาปฏิชีวนะ จำนวน ๘ แพ็คต่อราย เวชภัณฑ์ จำนวน ๕ ลังต่อราย ถังหมัก จำนวน ๓๐ ถังต่อกลุ่ม และพันธุ์หญ้า จำนวน ๑๐๐ ท่อนต่อราย กิจกรรมสาธิตการทำปุ๋ยหมักสูตรพระราชทาน สนับสนุนเมล็ดพันธุ์ ปอเทือง จำนวน ๒๖.๕๕ กิโลกรัมต่อราย และกิจกรรมส่งเสริมการอนุรักษ์พันธุ์ข้าวพื้นเมืองลุ่มน้ำปากพองต้นแบบ สนับสนุนปุ๋ยเคมี สูตร ๔๖-๐-๐ จำนวน ๒.๒๐ กระสอบต่อราย ปุ๋ยเคมีสูตร ๑๕-๔๖-๐ จำนวน ๐.๖๐ กระสอบต่อราย ปุ๋ยเคมี สูตร ๐-๐-๖๐ จำนวน ๐.๔๐ กระสอบต่อราย ปุ๋ยอินทรีย์อัดเม็ด จำนวน ๐.๖๐ กระสอบต่อราย

๒.๓) ด้านผลได้ของโครงการ

จากการสอบถามเกษตรกรที่เข้าร่วมโครงการฯ ในเรื่องของการได้ใช้ประโยชน์และตรงกับความต้องการ/สภาพปัญหา หลังจากผ่านการฝึกอบรม จากหน่วยงานภาครัฐมาแล้ว พบว่า เกษตรกรได้ใช้ประโยชน์จากการฝึกอบรม ร้อยละ ๙๐.๙๗ และร้อยละ ๙.๐๓ ให้ความเห็นว่าไม่ได้ประโยชน์จากการอบรม เนื่องจาก ยังไม่ได้เริ่มดำเนินการ อยู่ระหว่างดำเนินการ และไม่มีพื้นที่ดำเนินการ ในส่วนของการฝึกอบรมตรงกับความต้องการ/สภาพปัญหาของเกษตรกร พบว่า เกษตรกร ร้อยละ ๘๖.๗๑ เห็นว่า ตรงกับความต้องการและปัญหาของตน และร้อยละ ๙.๗๙ ให้ความเห็นว่า การฝึกอบรมไม่ตรงกับความต้องการ แต่สามารถนำความรู้ไปใช้ได้หลัง การฝึกอบรม มีเกษตรกรเพียงร้อยละ ๙.๗๙ เห็นว่า ไม่ตรงกับความต้องการ

๒.๔) ด้านผลกระทบระยะสั้นที่เกิดขึ้น

รายได้ของครัวเรือน พบว่า เกษตรกรมีรายได้เพิ่มขึ้น ร้อยละ ๙.๗๓ รายได้ยังคงเดิมไม่เปลี่ยนแปลง ร้อยละ ๗๗.๐๘ และรายได้ลดลง ร้อยละ ๖.๙๔ และไม่ทราบ ไม่มีความเห็น ร้อยละ ๖.๒๕

ค่าใช้จ่ายของครัวเรือน พบว่า เกษตรกรที่เข้าร่วมโครงการฯ ส่วนใหญ่ ร้อยละ ๒๔.๑๑ รายจ่ายเท่าเดิมไม่เปลี่ยนแปลง ร้อยละ ๗๓.๐๕ มีรายจ่ายเพิ่มขึ้น สาเหตุมาจากราคาสินค้าปรับตัวสูงขึ้น และร้อยละ ๒.๘๔ มีรายจ่ายลดลง

การลงบันทึกสมุดบัญชีรายรับ - รายจ่าย จากการสอบถามเกษตรกรที่เข้าร่วมโครงการฯ พบว่า เกษตรกรมีการลงบันทึกบัญชี ร้อยละ ๓๔.๐๓ ในจำนวนนี้เกษตรกรมีการบันทึกทุกเดือน เฉลี่ยร้อยละ ๔๖.๙๔ และร้อยละ ๕๓.๐๖ บันทึกนาน ๆ ครั้ง และเกษตรกรที่เข้าร่วมโครงการฯ ที่ไม่ได้ลงบันทึก ร้อยละ ๖๕.๙๗

การมีรายได้เสริมจากกิจกรรมโครงการ พบว่า ส่วนใหญ่ ร้อยละ ๙๗.๑๖ ยังไม่มีหรือไม่ได้จำหน่ายผลผลิตจากกิจกรรมโครงการฯ แต่ใช้เพื่อการ บริโภคภายในครัวเรือน ในส่วนที่เกิดรายได้แล้ว ร้อยละ ๒.๘๔ โดยมีรายได้เสริมในทุกสัปดาห์ ร้อยละ ๗๕.๐๐ และเป็นรายได้นาน ๆ ครั้ง ร้อยละ ๒๕.๐๐

การมีเงินออม พบว่า เกษตรกรที่เข้าร่วมโครงการฯ มีเงินออม ร้อยละ ๕๖.๓๔ โดยส่วนใหญ่เงินออมมาจากรายได้หลัก ร้อยละ ๙๗.๕๐ และจากรายได้เสริม ร้อยละ ๒๖.๒๕ และเกษตรกร อีกร้อยละ ๔๓.๖๖ ไม่มีเงินออม เนื่องจากมีภาระที่ต้องรับผิดชอบสูง นอกจากนี้ยังพบว่า การออมของครัวเรือน เพิ่มขึ้น ร้อยละ ๔๗.๓๒ ไม่เปลี่ยนแปลง ร้อยละ ๔๒.๘๖ และลดลง ร้อยละ ๙.๘๒

ภาวะหนี้สินของครัวเรือน พบว่า ส่วนใหญ่เกษตรกรมีหนี้สินไม่เปลี่ยนแปลง ร้อยละ ๔๗.๑๔ รองลงมาหนี้สินลดลง ร้อยละ ๒๗.๑๔ ไม่มีหนี้สิน ร้อยละ ๒๒.๘๖ และมีหนี้สินเพิ่มขึ้น ร้อยละ ๒.๘๖

ต้นทุนการผลิต พบว่า ส่วนใหญ่เกษตรกรมีต้นทุนการผลิตคงเดิมไม่เปลี่ยนแปลง ร้อยละ ๖๒.๔๑ รองลงมาเกษตรกรมีต้นทุนการผลิตลดลง ร้อยละ ๒๖.๒๔ มีต้นทุนการผลิตเพิ่มขึ้น ร้อยละ ๗.๘๐ และไม่ทราบ/ไม่มีความเห็น ร้อยละ ๓.๕๕

๒.๕) ความพึงพอใจของเกษตรกรต่อการดำเนินงานของหน่วยงานภาครัฐ พบว่า เกษตรกรส่วนใหญ่ มีความพึงพอใจมากในด้านความกระตือรือร้น ในการให้บริการ ความรวดเร็วในการให้ความช่วยเหลือ มารยาทการพูดจาของเจ้าหน้าที่ การได้รับความรู้/คำแนะนำจากการอบรม และสามารถนำไปใช้ประโยชน์ได้ และเป็นการใช้เวลาว่างให้เกิดประโยชน์ ส่วนด้านที่เกษตรกรส่วนใหญ่มีความพึงพอใจปานกลาง ได้แก่ ด้านคุณภาพของปัจจัยการผลิต การมีรายได้เพิ่มขึ้น การได้บริโภค ผลผลิตปลอดภัย ทำให้ประหยัดรายจ่ายค่าอาหาร และมีปริมาณอาหารที่ผลิตเองเพิ่มขึ้น

๒.๖) ปัญหาและข้อเสนอแนะจากการติดตามประเมินผล

(๑) งบประมาณตามแผนปฏิบัติการพัฒนาอาชีพและส่งเสริมรายได้ ประกอบด้วย งบประมาณปกติของหน่วยงาน งบท้องถิ่น และงบ กปร. ส่วนใหญ่ใช้งบประมาณปกติของหน่วยงานในการดำเนินงาน ทำให้การดำเนินงานยังคงมีลักษณะที่ต่างหน่วยงานต่างปฏิบัติตามภารกิจ การบูรณาการแผนงานโครงการ ค่อนข้างน้อย

ข้อเสนอแนะ ๑) ควรมีหน่วยงานรับผิดชอบหลักประสานให้หน่วยงานต่าง ๆ ที่เกี่ยวข้องจัดทำโครงการแบบบูรณาการโดยยึดเป้าหมาย เกษตรกรในพื้นที่ร่วมกัน (Area Approach) ดำเนินการจัดการตลอดห่วงโซ่อุปทานสินค้าเกษตร (Supply Chain Management) โดยการของบ กปร. หรืองบพัฒนา จังหวัด/กลุ่มจังหวัด และ ๒) สำหรับกิจกรรมการดำเนินงานตามปกติของหน่วยงาน ควรประสานการดำเนินงานร่วมกัน โดยโครงการที่สามารถบูรณาการร่วมกันได้ให้ กำหนดเป้าหมายในการดำเนินการร่วมกัน โดยการกำหนดแผนการปฏิบัติงานที่ชัดเจนเพื่อให้แต่ละหน่วยงานได้ดำเนินการประสานสอดคล้องกับการดำเนินกิจกรรม การเกษตรของเกษตรกร

(๒) พื้นที่ถือครองทางการเกษตรของเกษตรกรค่อนข้างน้อยเพียง ๑๒.๙๑ ไร่ต่อครัวเรือน

ข้อเสนอแนะ ควรส่งเสริมให้เกษตรกรทำการเกษตรกรรมแบบยั่งยืน เพื่อให้มีรายได้หลายทางจากการทำกิจกรรมทางการเกษตรที่หลากหลาย รวมทั้งมีผลผลิตบางส่วนไว้บริโภคในครัวเรือน

(๓) ปัจจัยการผลิตราคาสูงขึ้น

ข้อเสนอแนะ ให้หน่วยที่เกี่ยวข้องถ่ายทอดเทคโนโลยีเกี่ยวกับการลดต้นทุนและการเพิ่มผลผลิตทั้งพืชและสัตว์ เช่น การใช้ปุ๋ยตามค่าวิเคราะห์ดิน

(๔) โรคในพืชและสัตว์

ข้อเสนอแนะ ให้หน่วยงานที่เกี่ยวข้องถ่ายทอดเทคโนโลยีให้ความรู้เกี่ยวกับการป้องกันรักษาโรคพืชและสัตว์อย่างต่อเนื่อง โดยเฉพาะแพะ ที่มีการเลี้ยงมากขึ้น ซึ่งเกษตรกรที่เริ่มเลี้ยงแพะยังขาดความรู้ ในการเลี้ยงและการป้องกันรักษาโรค

ส่วนที่ ๒

ตารางผลการดำเนินงานแผนงานยุทธศาสตร์เสริมสร้างพลังทางสังคม

โครงการอันเนื่องมาจากพระราชดำริ และโครงการที่มีการประยุกต์ใช้หลักปรัชญาของเศรษฐกิจพอเพียง

แผนงานยุทธศาสตร์เสริมสร้างพลังทางสังคม
โครงการอันเนื่องมาจากพระราชดำริ และโครงการที่มีการประยุกต์ใช้หลักปรัชญาของเศรษฐกิจพอเพียง
๒.๑ โครงการศูนย์พัฒนาการเกษตรภูสิงห์ อันเนื่องมาจากพระราชดำริ จังหวัดศรีสะเกษ
ไตรมาสที่ ๔ ตั้งแต่ ๑ ตุลาคม ๒๕๖๔ ถึง ๓๐ กันยายน ๒๕๖๕

หน่วยงานที่รับผิดชอบ

กรมวิชาการเกษตร กรมการข้าว กรมประมง กรมปศุสัตว์ กรมหม่อนไหม ชลประทาน กรมพัฒนาที่ดิน กรมตรวจบัญชีสหกรณ์ กรมส่งเสริมการเกษตร กรมส่งเสริมสหกรณ์ สำนักงานปลัดกระทรวงเกษตรและสหกรณ์ และสำนักงานเศรษฐกิจการเกษตร

วัตถุประสงค์โครงการ

๑. ศึกษาทดลองวิจัยแนวทางและวิธีการพัฒนาตามแนวพระราชดำริและตัวแบบความสำเร็จใน ลักษณะพิพิธภัณฑธรรมชาติที่มีชีวิต
๒. เป็นศูนย์บริการแบบเบ็ดเสร็จที่จุดเดียวที่บูรณาการดำเนินงานอย่างเป็นองค์รวมเป็นระบบครบวงจร
๓. ขยายผลองค์ความรู้สู่ประชาชนโดยพัฒนาส่งเสริมฐานการผลิตด้านการเกษตรและอาชีพที่ สอดคล้องกับภูมิสังคม เพื่อสร้างความมั่นคงด้านอาหารให้ประชาชนกินดีอยู่ดีพึ่งตนเองได้
๔. พัฒนาคนและคุณภาพของคนให้มีการเรียนรู้อย่างต่อเนื่อง มีภูมิคุ้มกันต่อการเปลี่ยนแปลงและ พัฒนาสังคมเพื่อสร้างความมั่นคงของมนุษย์
๕. ขยายผลองค์ความรู้ตามแนวพระราชดำริ เพื่อสร้างความมั่นคงของฐานทรัพยากรธรรมชาติเป็น ภูมิคุ้มกันรองรับผลกระทบการเปลี่ยนแปลงสภาพภูมิอากาศ
๖. เผยแพร่ประชาสัมพันธ์เชิงรุกแก่กลุ่มเป้าหมายต่าง ๆ และขยายผลสู่ระดับประเทศและประเทศเพื่อนบ้าน

เป้าหมายของโครงการ

๑. หมู่บ้านเป้าหมายเร่งด่วนอันดับ ๑ ประกอบด้วย ๒๗ หมู่บ้าน ๗ ตำบล
จำนวน ๑,๔๖๓,๑๓๐ บาท
๓. หมู่บ้านเป้าหมายเร่งด่วนอันดับ ๓ ประกอบด้วย ๑๓ หมู่บ้าน ๒ ตำบล
๔. แปลงเกษตรกรต้นแบบ
๕. หมู่บ้านเศรษฐกิจพอเพียงต้นแบบ

ระยะเวลาของโครงการ

ปีงบประมาณ พ.ศ. ๒๕๖๕

งบประมาณโครงการ ปี ๒๕๖๕

จำนวน ๓,๐๒๔,๒๓๐ บาท

แผนและผลการปฏิบัติงานปีงบประมาณ ๒๕๖๕

แผนปฏิบัติงาน	หน่วย	การปฏิบัติงานปีงบประมาณ ๒๕๖๕			คำชี้แจง ปัญหา/อุปสรรค
		เป้าหมาย	ผลงานสะสม (๑ ต.ค. ๖๔ - ๓๐ ก.ย. ๖๕)	ร้อยละ	
กรมวิชาการเกษตร					
๑. จำนวนเกษตรกรที่ผ่านการถ่ายทอดองค์ความรู้ทางวิชาการและเทคโนโลยีด้านการเกษตรด้านพืช (เกษตรกรขยายผล)	ราย	๖๒	๖๔	๑๐๓.๒๓	
๒. พื้นที่จัดทำแปลงเรียนรู้การถ่ายทอดเทคโนโลยีการเกษตรด้านพืช	ไร่	๑๔๖	๑๔๖	๑๐๐.๐๐	
๓. งบประมาณที่เบิกจ่าย	บาท	๑,๘๗๕,๐๐๐	๑,๘๗๕,๐๐๐	๑๐๐.๐๐	
กรมการข้าว					
๑. แปลงเรียนรู้และสาธิตการผลิตเมล็ดพันธุ์ข้าวพันธุ์ดี	ไร่	๑๐	๑๐	๑๐๐.๐๐	
๒. การถ่ายทอดความรู้ การติดตามและขยายผล	ราย	๕๐	๕๐	๑๐๐.๐๐	
๓. งบประมาณที่เบิกจ่าย	บาท	๒๓๐,๐๐๐	๒๓๐,๐๐๐	๑๐๐.๐๐	
กรมประมง					
๑. ผลิตพันธุ์สัตว์น้ำแจกจ่ายเกษตรกร	ตัว	๘๐๐,๐๐๐	๘๑๗,๐๐๐	๑๐๒.๑๓	
๒. ส่งเสริมและพัฒนาอาชีพการเพาะเลี้ยงสัตว์น้ำ	ราย	๑๒๑	๑๒๑	๑๐๐.๐๐	
๓. งบประมาณที่เบิกจ่าย	บาท	๗๘,๑๐๐	๗๘,๑๐๐	๑๐๐.๐๐	
กรมปศุสัตว์					
๑. สาธิตการเลี้ยงสัตว์ปีก	ราย	๑๐๐	๑๐๐	๑๐๐.๐๐	
๒. ผลิตลูกสัตว์ปีก	ตัว	๑,๐๐๐	๑,๐๐๐	๑๐๐.๐๐	
๓. ปลูกพืชอาหารสัตว์	ไร่	๒๐	๒๐	๑๐๐.๐๐	
๔. สร้างกระบวนการเรียนรู้แบบมีส่วนร่วม	ครั้ง	๔	๔	๑๐๐.๐๐	
	ราย	๔๐	๔๐	๑๐๐.๐๐	

แผนปฏิบัติงาน	หน่วย	การปฏิบัติงานปีงบประมาณ ๒๕๖๕			คำชี้แจง ปัญหา/อุปสรรค
		เป้าหมาย	ผลงานสะสม (๑ ต.ค. ๖๔ - ๓๐ ก.ย. ๖๕)	ร้อยละ	
๕. พัฒนาอาชีพเกษตรกร	กลุ่ม	๒	๒	๑๐๐.๐๐	
	ราย	๒๐	๒๐	๑๐๐.๐๐	
๖. งบประมาณที่เบิกจ่าย	บาท	๑๑๐,๒๐๐	๑๑๐,๒๐๐	๑๐๐.๐๐	
กรมพัฒนาที่ดิน					
๑. สาธิตการทำกรใช้น้ำหมักชีวภาพ	ไร่	๒๕๐	๒๕๐	๑๐๐.๐๐	
๒. สาธิตการทำปุ๋ยหมัก พด.	ไร่	๓๕	๓๕	๑๐๐.๐๐	
๓. งบประมาณที่เบิกจ่าย	บาท	๑๓๕,๒๕๐	๑๓๕,๒๕๐	๑๐๐.๐๐	
กรมส่งเสริมการเกษตร					
๑. ดูแลรักษาพัฒนาแปลงเรียนรู้ภายในฟาร์ม/ศูนย์	ไร่	๔๐	๔๐	๑๐๐.๐๐	
๒. การถ่ายทอดความรู้เทคโนโลยีด้านการเกษตรหลักสูตรการเพิ่ม ประสิทธิภาพ การผลิตพืชไร่ พืชผัก และการให้น้ำอย่างมีประสิทธิภาพ	ราย	๕๐	๕๐	๑๐๐.๐๐	
๓. แปลงเรียนรู้การเพิ่มประสิทธิภาพการผลิตพืชไร่ พืชผัก และการให้น้ำอย่างมีประสิทธิภาพ	ไร่	๕	๕	๑๐๐.๐๐	
๔. งบประมาณที่เบิกจ่าย	บาท	๔๕๒,๐๐๐	๔๕๒,๐๐๐	๑๐๐.๐๐	
กรมส่งเสริมสหกรณ์					
๑. แนะนำ ส่งเสริมการดำเนินกิจการของสหกรณ์ ให้มีความเข้มแข็ง และดำเนินการตามแผนพัฒนาสหกรณ์ที่กำหนด พร้อมนำหลักปรัชญา เศรษฐกิจพอเพียงมาประยุกต์ใช้ในการดำเนินงาน	สหกรณ์	๑	๑	๑๐๐.๐๐	
	ครั้ง	๔	๔	๑๐๐.๐๐	
๒. จัดประชุมเชิงปฏิบัติการเพื่อร่วมกันวิเคราะห์การดำเนินงาน ของสหกรณ์จุดอ่อน จุดแข็ง แล้วนำผลที่ได้มากำหนดเป็นแผนงาน ประจำปี และพัฒนาสหกรณ์ให้บรรลุตามวัตถุประสงค์ และตัวชี้วัด ของโครงการ	ครั้ง	๑	๑	๑๐๐.๐๐	
	ราย	๑๐	๑๐	๑๐๐.๐๐	

แผนปฏิบัติงาน	หน่วย	การปฏิบัติงานปีงบประมาณ ๒๕๖๕			คำชี้แจง ปัญหา/อุปสรรค
		เป้าหมาย	ผลงานสะสม (๑ ต.ค. ๖๔ - ๓๐ ก.ย. ๖๕)	ร้อยละ	
๓. สนับสนุนเงินอุดหนุนจัดจ้างเจ้าหน้าที่ช่วยปฏิบัติงาน ด้านการจัดทำ เอกสารต่างๆ ในสหกรณ์	สหกรณ์	๑	๑	๑๐๐.๐๐	
๓. สนับสนุนเงินอุดหนุนจัดจ้างเจ้าหน้าที่ช่วยปฏิบัติงาน ด้านการจัดทำ เอกสารต่างๆ ในสหกรณ์	ราย	๑	๑	๑๐๐.๐๐	
๔. จำนวนสมาชิกสหกรณ์ในพื้นที่ที่มีรายได้เพิ่มขึ้นเมื่อเทียบกับปีก่อน	ร้อยละ	๖๐	๖๐	๑๐๐.๐๐	
๕. งบประมาณเบิกจ่าย	บาท	๑๑๒,๘๐๐	๑๑๒,๘๐๐	๑๐๐.๐๐	
สำนักงานเศรษฐกิจการเกษตร					
๑. รวบรวมข้อมูลจากหน่วยงานที่เกี่ยวข้องในส่วนกลาง	ครั้ง	๔	๔	๑๐๐.๐๐	
๒. ติดตามผลการดำเนินงานในพื้นที่จากเกษตรกรที่เข้าร่วมโครงการ และหน่วยงานที่เกี่ยวข้อง	ครั้ง	๑	๑	๑๐๐.๐๐	
๓. จัดทำเล่มรายงานสรุปผลการติดตามเสนอผู้บริหาร กษ.	ครั้ง	๔	๔	๑๐๐.๐๐	
๔. งบประมาณที่เบิกจ่าย	บาท	๓๐,๘๘๐	๓๐,๘๘๐	๑๐๐.๐๐	
งบประมาณรวมทั้งสิ้น	บาท	๓,๐๒๔,๒๓๐	๓,๐๒๔,๒๓๐	๑๐๐.๐๐	

ผู้รวบรวมรายงานของศูนย์ประเมินผล สศค. น.ส.ชฎาธาร สุขเจริญ ตำแหน่งเศรษฐกรชำนาญการพิเศษ และ นายวิษณุพงศ์ เรืองจรัส ตำแหน่ง เศรษฐกรปฏิบัติการ

โทรศัพท์/โทรสาร ๐๒-๕๗๙-๘๒๖๗ E-mail: rdpcc๘๕๗@gmail.com

แผนงานยุทธศาสตร์เสริมสร้างพลังทางสังคม

โครงการอันเนื่องมาจากพระราชดำริ และโครงการที่มีการประยุกต์ใช้หลักปรัชญาของเศรษฐกิจพอเพียง

๒.๒ โครงการพัฒนาพื้นที่บริเวณหนองอึ่ง อันเนื่องมาจากพระราชดำริ จังหวัดยโสธร

ไตรมาสที่ ๔ ตั้งแต่ ๑ ตุลาคม ๒๕๖๔ ถึง ๓๐ กันยายน ๒๕๖๕

หน่วยงานรับผิดชอบ
วัตถุประสงค์โครงการ

กรมวิชาการเกษตร กรมการข้าว กรมพัฒนาที่ดิน กรมตรวจบัญชีสหกรณ์ กรมส่งเสริมสหกรณ์ และสำนักงานเศรษฐกิจการเกษตร
๑. เพื่อสนองพระราชดำริสมเด็จพระบรมโอรสาธิราชฯ สยามมกุฎราชกุมาร และพระราชเสาวนีย์ สมเด็จพระนางเจ้าฯ พระบรมราชินีนาถ
๒. เพื่อส่งเสริมให้ราษฎรในชุมชนที่มีวิถีชีวิตสัมพันธ์กับป่า ทั้งที่นอกและในเขตป่าไม่มีความรู้ ความเข้าใจ และสำนึกในการอนุรักษ์ พัฒนา ป่าไม้ ป้องกัน
ตลอดจนการใช้ประโยชน์จากป่าไม้ อย่างยั่งยืน
๓. เพื่อพัฒนาศักยภาพของประชาชน และองค์กรประชาชน ให้มีขีดความสามารถในการวางแผนการจัดการทรัพยากรป่าไม้แบบมีส่วนร่วมของชุมชน ได้อย่างมี
ประสิทธิภาพ รวมทั้งให้ได้รับประโยชน์ที่ตอบสนองต่อความจำเป็นของชุมชนอย่างยั่งยืน อีกทั้งยังทำให้พื้นที่ป่าไม้ของประเทศไทยมีปริมาณเพิ่มมากขึ้น

เป้าหมายของโครงการ
ระยะเวลาของโครงการ
งบประมาณโครงการปี ๒๕๖๕

พื้นที่และเกษตรกรในพื้นที่โครงการพัฒนาพื้นที่บริเวณหนองอึ่ง อันเนื่องมาจากพระราชดำริ จังหวัดยโสธร
ปีงบประมาณ พ.ศ. ๒๕๖๕
จำนวน ๑,๐๖๘,๑๓๐ บาท

แผนและผลการปฏิบัติงานปีงบประมาณ ๒๕๖๕

แผนปฏิบัติงาน	หน่วย	การปฏิบัติงานปีงบประมาณ ๒๕๖๕			ค่าใช้จ่าย ปัญหา/อุปสรรค
		เป้าหมาย	ผลงานสะสม (๑ ต.ค. ๖๔ - ๓๐ ก.ย. ๖๕)	ร้อยละ	
กรมวิชาการเกษตร					
๑. การถ่ายทอดองค์ความรู้ทางวิชาการด้านพืชและเทคโนโลยีทางการเกษตรด้านพืช (เกษตรกรขยายผล)	ราย	๑๐	๑๐	๑๐๐.๐๐	
๒. การจัดทำแปลงเรียนรู้	ไร่	๔	๔	๑๐๐.๐๐	
๓. งบประมาณที่เบิกจ่าย	บาท	๑๑๙,๐๐๐	๑๑๙,๐๐๐	๑๐๐.๐๐	

แผนปฏิบัติงาน	หน่วย	การปฏิบัติงานปีงบประมาณ ๒๕๖๕			ค่าชี้แจง ปัญหา/อุปสรรค
		เป้าหมาย	ผลงานสะสม (๑ ต.ค. ๖๔ - ๓๐ ก.ย. ๖๕)	ร้อยละ	
กรมการข้าว					
๑. เปลี่ยนศึกษาและพัฒนาพันธุ์ข้าวที่เหมาะสมกับสภาพพื้นที่	ไร่	๕	๕	๑๐๐.๐๐	
๒. เปลี่ยนเรียนรู้/แปลงสาธิตการผลิตข้าว	ไร่	๑๐	๑๐	๑๐๐.๐๐	
๓. การถ่ายทอดความรู้ การติดตามและขยายผล	ราย	๕๐	๕๐	๑๐๐.๐๐	
๔. งบประมาณที่เบิกจ่าย	บาท	๔๐,๐๐๐	๔๐,๐๐๐	๑๐๐.๐๐	
กรมพัฒนาที่ดิน					
๑. จัดระบบอนุรักษ์ดินและน้ำ	ไร่	๓๐๐	๓๐๐	๑๐๐.๐๐	
๒. สาธิตการทำการใช้น้ำหมักชีวภาพ	ไร่	๕๐	๕๐	๑๐๐.๐๐	
๓. สาธิตการทำปุ๋ยหมัก พด.	ไร่	๗๕	๗๕	๑๐๐.๐๐	
๔. งบประมาณที่เบิกจ่าย	บาท	๘๕๘,๒๕๐	๖๔๗,๐๕๗	๗๕.๓๔	
กรมตรวจบัญชีสหกรณ์					
๑. อบรม/สอนแนะนำการจัดทำบัญชี	ราย	๓๕	๓๕	๑๐๐.๐๐	
๒. กำกับ/แนะนำการจัดทำบัญชี	ราย	๓๕	๓๕	๑๐๐.๐๐	
๓. ติดตามการจัดทำบัญชี	ราย	๓๕	๓๕	๑๐๐.๐๐	
๔. งบประมาณที่เบิกจ่าย	บาท	๑๓,๓๐๐	๑๓,๓๐๐	๑๐๐.๐๐	
กรมส่งเสริมสหกรณ์					
๑. แนะนำ ส่งเสริมการดำเนินกิจการของสหกรณ์ให้มีความเข้มแข็ง และ ดำเนินการตามแผนพัฒนาสหกรณ์ที่กำหนด พร้อมน้อมนำหลักปรัชญาของ เศรษฐกิจพอเพียงมาประยุกต์ใช้ในการดำเนินงาน	สหกรณ์	๑	๑	๑๐๐.๐๐	
๒. แนะนำ ส่งเสริมการดำเนินกิจการของสหกรณ์ให้มีความเข้มแข็ง และ ดำเนินการตามแผนพัฒนาสหกรณ์ที่กำหนด พร้อมน้อมนำหลักปรัชญาของ เศรษฐกิจพอเพียงมาประยุกต์ใช้ในการดำเนินงาน	ครั้ง	๔	๔	๑๐๐.๐๐	

แผนปฏิบัติงาน	หน่วย	การปฏิบัติงานปีงบประมาณ ๒๕๖๕			ค่าชี้แจง ปัญหา/อุปสรรค
		เป้าหมาย	ผลงานสะสม (๑ ต.ค. ๖๔ - ๓๐ ก.ย. ๖๕)	ร้อยละ	
๓. จัดประชุมเชิงปฏิบัติการเพื่อร่วมกันวิเคราะห์การดำเนินงานของ สหกรณ์จุดอ่อน จุดแข็ง แล้วนำผลที่ได้มากำหนดเป็นแผนงานประจำปีและ พัฒนาสหกรณ์ให้บรรลุตามวัตถุประสงค์และตัวชี้วัดของโครงการ	ครั้ง	๑	๑	๑๐๐.๐๐	
๔. จัดประชุมเชิงปฏิบัติการเพื่อร่วมกันวิเคราะห์การดำเนินงานของ สหกรณ์จุดอ่อน จุดแข็ง แล้วนำผลที่ได้มากำหนดเป็นแผนงานประจำปีและ พัฒนาสหกรณ์ให้บรรลุตามวัตถุประสงค์และตัวชี้วัดของโครงการ	ราย	๒๐	๒๐	๑๐๐.๐๐	
๕. จำนวนสมาชิกสหกรณ์ในพื้นที่มีรายได้เพิ่มขึ้นเมื่อเทียบกับปีก่อน	ร้อยละ	๖๐	๖๐	๑๐๐.๐๐	
๖. งบประมาณที่เบิกจ่าย	บาท	๘,๗๘๐	๘,๗๘๐	๑๐๐.๐๐	
สำนักงานเศรษฐกิจการเกษตร					
๑. รวบรวมข้อมูลจากหน่วยงานที่เกี่ยวข้องในส่วนกลาง เพื่อจัดทำรายงาน เสนอผู้บริหารของกระทรวงเกษตรและสหกรณ์	ครั้ง	๔	๔	๑๐๐.๐๐	
๒. ติดตามผลการดำเนินงานในพื้นที่จากเกษตรกรที่เข้าร่วม และหน่วยงานที่เกี่ยวข้อง	ครั้ง	๑	๑	๑๐๐.๐๐	
๓. จัดทำเล่มรายงานการติดตามโครงการ ฯ	ครั้ง	๔	๔	๑๐๐.๐๐	
๔. งบประมาณที่เบิกจ่าย	บาท	๒๘,๘๐๐	๒๘,๘๐๐	๑๐๐.๐๐	
งบประมาณรวมทั้งสิ้น	บาท	๑,๐๖๘,๑๓๐	๘๕๖,๙๓๗	๘๐.๒๓	

ผู้รวบรวมรายงานของศูนย์ประเมินผล สศก. น.ส.ชฎาธาร สุขเจริญ ตำแหน่งเศรษฐกรชำนาญการพิเศษ

โทรศัพท์/โทรสาร ๐๒-๕๗๙-๘๒๖๗ E-mail: rdpc๘๕๗@gmail.com

แผนงานยุทธศาสตร์เสริมสร้างพลังทางสังคม
โครงการอันเนื่องมาจากพระราชดำริ และโครงการที่มีการประยุกต์ใช้หลักปรัชญาของเศรษฐกิจพอเพียง
๒.๓ โครงการอ่างเก็บน้ำน่านฤดินทรจินดา อันเนื่องมาจากพระราชดำริ
ไตรมาสที่ ๔ ตั้งแต่ ๑ ตุลาคม ๒๕๖๔ ถึง ๓๐ กันยายน ๒๕๖๕

หน่วยงานรับผิดชอบ

กรมชลประทาน และสำนักงานเศรษฐกิจการเกษตร

วัตถุประสงค์โครงการ

๑. เพื่อพัฒนาแหล่งน้ำต้นทุนและเพิ่มพื้นที่ชลประทาน ในเขตอำเภอนาดีและอำเภอekinทร์บุรี จังหวัดปราจีนบุรี
๒. เพื่อบรรเทาอุทกภัยในพื้นที่ลุ่มน้ำปราจีนบุรีและลุ่มน้ำสาขาในเขตพื้นที่อำเภอนาดี และอำเภอekinทร์บุรี จังหวัดปราจีนบุรี
๓. เพื่อประโยชน์ในการใช้เป็นแหล่งน้ำด้านการอุปโภค และการประปา เพื่อรักษาระบบนิเวศผลัดดันน้ำเค็มและน้ำเน่าเสียในแม่น้ำปราจีนบุรี และแม่น้ำแหล่งน้ำพื้นที่โครงการอันเนื่องมาจากพระราชดำริ

เป้าหมายของโครงการ

ระยะเวลาของโครงการ

ปีงบประมาณ พ.ศ. ๒๕๖๕

งบประมาณโครงการ ปี ๒๕๖๕

จำนวน ๓๗๖,๑๗๕,๐๒๕ บาท

แผนและผลการปฏิบัติงานปีงบประมาณ ๒๕๖๕

แผนปฏิบัติงาน	หน่วย	การปฏิบัติงานปีงบประมาณ ๒๕๖๕			คำชี้แจง ปัญหา/อุปสรรค
		เป้าหมาย	ผลงานสะสม (๑ ต.ค. ๖๔ - ๓๐ ก.ย. ๖๕)	ร้อยละ	
กรมชลประทาน					
๑. ผลการดำเนินงานโครงการ	ร้อยละ	๒	๑.๐	๕๓.๕๐	
๒. งบประมาณที่เบิกจ่าย (สะสมทั้งงานก่อสร้างฯ)	บาท	๙,๐๗๘,๐๐๐,๐๐๐	๘,๒๘๗,๐๐๐,๐๐๐	๙๑.๒๙	
๓. งบประมาณที่เบิกจ่าย	บาท	๓๗๖,๑๔๔,๔๗๕	๑๗๐,๖๘๘,๕๐๐	๔๕.๓๘	
สำนักงานเศรษฐกิจการเกษตร					
๑. รวบรวมข้อมูลจากหน่วยงานที่เกี่ยวข้องในส่วนกลาง เพื่อจัดทำรายงาน เสนอผู้บริหารของกระทรวงเกษตรและสหกรณ์	ครั้ง	๔	๔	๑๐๐.๐๐	

แผนปฏิบัติงาน	หน่วย	การปฏิบัติงานปีงบประมาณ ๒๕๖๕			คำชี้แจง ปัญหา/อุปสรรค
		เป้าหมาย	ผลงานสะสม (๑ ต.ค. ๖๔ - ๓๐ ก.ย. ๖๕)	ร้อยละ	
๒. ติดตามผลการดำเนินงานในพื้นที่จากเกษตรกรที่เข้าร่วม และหน่วยงานที่เกี่ยวข้อง	ครั้ง	๑	๑	๑๐๐.๐๐	
๓. จัดทำเล่มรายงานการติดตามโครงการ ฯ	เล่ม	๔	๔	๑๐๐.๐๐	
๔. งบประมาณที่เบิกจ่าย	บาท	๓๐,๕๕๐	๓๐,๕๕๐	๑๐๐.๐๐	
งบประมาณรวมทั้งสิ้น	บาท	๓๗๖,๑๗๕,๐๒๕	๑๗๐,๗๑๙,๐๕๐	๔๕.๓๘	

ผู้รวบรวมรายงานของศูนย์ประเมินผล สศก. น.ส.ชฎาธาร สุขเจริญ ตำแหน่งเศรษฐกรชำนาญการพิเศษ

โทรศัพท์/โทรสาร ๐๒-๕๗๙-๘๒๖๗ E-mail: rdpc๘๕๗@gmail.com

หมายเหตุ: ชป.ปรับบงปม. จาก ๓๗๑,๑๔๒,๓๐๐ บาท เป็น ๓๗๖,๑๑๔,๔๗๕ บาท

แผนงานยุทธศาสตร์เสริมสร้างพลังทางสังคม

โครงการอันเนื่องมาจากพระราชดำริ และโครงการที่มีการประยุกต์ใช้หลักปรัชญาของเศรษฐกิจพอเพียง

๒.๔ โครงการร่วมพัฒนาพื้นที่กองบัญชาการตำรวจตระเวนชายแดนเพื่อดำเนินงาน ตามหลักปรัชญาของเศรษฐกิจพอเพียง จังหวัดเพชรบุรี

ไตรมาสที่ ๔ ตั้งแต่ ๑ ตุลาคม ๒๕๖๔ ถึง ๓๐ กันยายน ๒๕๖๕

หน่วยงานที่รับผิดชอบ

สำนักงานปลัดกระทรวงเกษตรและสหกรณ์ กรมการข้าว กรมประมง กรมปศุสัตว์ กรมชลประทาน กรมพัฒนาที่ดิน กรมวิชาการเกษตร กรมส่งเสริมการเกษตร กรมส่งเสริมสหกรณ์ และสำนักงานเศรษฐกิจการเกษตร

วัตถุประสงค์โครงการ

๑. เพื่อเป็นการน้อมนำพระราโชบายของพระบาทสมเด็จพระวชิรเกล้าเจ้าอยู่หัว ในการสืบสาน รักษา ต่อยอด ตามแนวทางพระราชดำริของพระบาทสมเด็จพระบรมชนกาธิเบศรมหาภูมิพลอดุลยเดชมหาราช บรมนาถบพิตร
๒. เพื่อเป็นแหล่งกระจายสินค้าทางการเกษตรอินทรีย์ที่มีคุณภาพได้มาตรฐานสากล ปลอดภัยและมี
๓. เพื่อเป็นแหล่งสาธิตหรือเยี่ยมชมการทำเกษตรอินทรีย์ตามแนวทางพระราชดำริของพระบาทสมเด็จพระบรมชนกาธิเบศรมหาภูมิพลอดุลยเดชมหาราช บรมนาถบพิตร
๔. เพื่อเป็นแหล่งพักผ่อนหรือแหล่งท่องเที่ยวทางธรรมชาติสำหรับนักท่องเที่ยวที่ผ่านไปมาในเส้นทางเพชรเกษม
๕. เพื่อเป็นแหล่งจำหน่ายสินค้าทางการเกษตร ลดรายจ่ายเพิ่มรายได้ให้กับข้าราชการตำรวจตระเวนชายแดนและครอบครัว โรงเรียนตำรวจตระเวนชายแดน และประชาชนในพื้นที่ดำเนินโครงการที่สมัครเข้าเป็นสมาชิก

จำนวน ๑,๔๖๓,๑๓๐ บาท

๗. เพื่อน้อมนำแนวทางตามหลัก “ปรัชญาของเศรษฐกิจพอเพียง” มาเป็นแนวทางในการดำเนินงาน และการดำรงชีวิตประจำวัน

เป้าหมายของโครงการ

๑. ข้าราชการตำรวจตระเวนชายแดนและครอบครัว
๒. โรงเรียนตำรวจตระเวนชายแดน
๓. ประชาชนในพื้นที่และรอบเขตพื้นที่ดำเนินโครงการที่สมัครเข้าเป็นสมาชิก
๔. โครงการพระราชดำริ
๕. นักท่องเที่ยวหรือผู้ใช้เส้นทางถนนเพชรเกษม

ระยะเวลาของโครงการ

ปีงบประมาณ พ.ศ. ๒๕๖๕

งบประมาณโครงการ ปี ๒๕๖๕

จำนวน ๓๙๖,๔๓๕.๔๐ บาท

แผนและผลการปฏิบัติงานปีงบประมาณ ๒๕๖๕

แผนปฏิบัติงาน	หน่วย	การปฏิบัติงานปีงบประมาณ ๒๕๖๕			คำชี้แจง ปัญหา/อุปสรรค
		เป้าหมาย	ผลงานสะสม (๑ ต.ค. ๖๔ - ๓๐ ก.ย. ๖๕)	ร้อยละ	
สำนักงานปลัดกระทรวงเกษตรและสหกรณ์ ๑. ประสาน ติดตาม บูรณาการการดำเนินงานร่วมกับหน่วยงานที่เกี่ยวข้อง ๒. งบประมาณที่เบิกจ่าย	ครั้ง	๑๐	๑๐	๑๐๐.๐๐	
	บาท	๘,๖๔๐.๐๐	๘,๖๔๐.๐๐	๑๐๐.๐๐	
กรมการข้าว ๑. ประชุม วางแผน เตรียมความพร้อม ๒. จัดทำแปลงสาธิตการปลูกข้าวที่เหมาะสม (นาปี ๒๕๖๕) ๓. จัดทำแปลงสาธิตการปลูกข้าวที่เหมาะสม (นาปรัง ๒๕๖๕) ๔. การถ่ายทอดความรู้ การติดตามและขยายผล ๕. งบประมาณที่เบิกจ่าย	ครั้ง	๒	๒	๑๐๐.๐๐	
	ไร่	๒	๒	๑๐๐.๐๐	
	ไร่	๒	๒	๑๐๐.๐๐	
	ครั้ง	๒๘	๒๗	๙๖.๔๓	
	บาท	๖๐,๐๐๐.๐๐	๕๙,๐๓๕.๘๐	๙๘.๓๙	
กรมประมง ๑. การเพาะเลี้ยงสัตว์น้ำ ๒. จุดเรียนรู้และสาธิตการเพาะเลี้ยงสัตว์น้ำ ๓. งบประมาณที่เบิกจ่าย	ราย	๓๐	๓๐	๑๐๐.๐๐	
	แห่ง	๑	๑	๑๐๐.๐๐	
	บาท	๔๖,๔๐๐.๐๐	๔๖,๔๐๐	๑๐๐.๐๐	
กรมวิชาการเกษตร ๑. จำนวนเกษตรกรที่ผ่านการถ่ายทอดองค์ความรู้ทางวิชาการด้านพืชและเทคโนโลยีทางการเกษตรด้านพืช (เกษตรกรขยายผล) ๒. จำนวนพื้นที่จัดทำแปลงเรียนรู้การถ่ายทอดเทคโนโลยีทางการเกษตรด้านพืช ๓. งบประมาณที่เบิกจ่าย	ราย	๓๐	๓๐	๑๐๐.๐๐	
	ไร่	๑	๑	๑๐๐.๐๐	
	บาท	๙๒,๕๐๐.๐๐	๙๒,๕๐๐.๐๐	๑๐๐.๐๐	

แผนปฏิบัติงาน	หน่วย	การปฏิบัติงานปีงบประมาณ ๒๕๖๕			คำชี้แจง ปัญหา/อุปสรรค
		เป้าหมาย	ผลงานสะสม (๑ ต.ค. ๖๔ - ๓๐ ก.ย. ๖๕)	ร้อยละ	
กรมส่งเสริมการเกษตร					
๑. ดูแลแปลงผักในโรงเรียนกามัง และพืชผักในภาชนะ	โรงเรียน	๑	๑	๑๐๐.๐๐	
๒. สนับสนุนการปฏิบัติงานของเจ้าหน้าที่ศูนย์ปฏิบัติการ	ครั้ง	๕	๕	๑๐๐.๐๐	
๓. งบประมาณที่เบิกจ่าย	บาท	๔๔,๐๐๐.๐๐	๔๔,๐๐๐.๐๐	๑๐๐.๐๐	
กรมส่งเสริมสหกรณ์					
๑. แนะนำ ส่งเสริมข้าราชการตำรวจตระเวนชายแดนในพื้นที่โครงการให้เกิดการรวมกลุ่มเพื่อช่วยเหลือซึ่งกันและกันในการประกอบอาชีพเกษตรกรโดยนำรูปแบบการบริหารจัดการสหกรณ์ไปประยุกต์ใช้ในการบริหารจัดการกลุ่ม	ครั้ง ราย	๔ ๓๐	๔ ๔๓	๑๐๐.๐๐ ๑๔๓.๓๓	
๒. แนะนำ ส่งเสริมข้าราชการตำรวจตระเวนชายแดนในพื้นที่โครงการให้นำร่องหลักปรัชญาเศรษฐกิจพอเพียงไปใช้ในการดำเนินชีวิตและประกอบอาชีพเสริมด้านการเกษตรเพื่อสร้างรายได้เพิ่ม	ครั้ง ราย	๔ ๓๐	๔ ๔๓	๑๐๐.๐๐ ๑๔๓.๓๓	
๓. งบประมาณที่เบิกจ่าย	บาท	๑,๓๐๐.๐๐	๑,๓๐๐	๑๐๐.๐๐	
สำนักงานเศรษฐกิจการเกษตร					
๑. รวบรวมข้อมูลจากหน่วยงานที่เกี่ยวข้องในส่วนกลางเพื่อจัดทำรายงาน เสนอผู้บริหารของกระทรวงเกษตรและสหกรณ์	ครั้ง	๔	๔	๑๐๐.๐๐	
๒. ติดตามผลการดำเนินงานในพื้นที่จากเกษตรกรที่เข้าร่วมและหน่วยงานที่เกี่ยวข้อง	ครั้ง	๑	๑	๑๐๐.๐๐	
๓. จัดทำเล่มรายงานการติดตามโครงการ ฯ	ครั้ง	๔	๔	๑๐๐.๐๐	
๔. งบประมาณที่เบิกจ่าย	บาท	๑๔๓,๕๙๕.๔๐	๑๔๓,๕๒๙.๘๔	๙๙.๘๘	
งบประมาณรวมทั้งสิ้น	บาท	๓๙๖,๔๓๕.๔๐	๓๙๕,๓๐๕.๖๔	๙๙.๗๒	

ผู้รวบรวมรายงานของศูนย์ประเมินผล สศก. น.ส.ชฎาธาร สุขเจริญ ตำแหน่ง เศรษฐกรชำนาญการพิเศษ และนายวิษณุพงศ์ เรืองจรัส ตำแหน่ง เศรษฐกรปฏิบัติการ

โทรศัพท์/โทรสาร ๐๒-๕๗๙-๘๒๖๗ E-mail: rdpc๘๕๗@gmail.com

แผนงานยุทธศาสตร์เสริมสร้างพลังทางสังคม
โครงการอันเนื่องมาจากพระราชดำริ และโครงการที่มีการประยุกต์ใช้หลักปรัชญาของเศรษฐกิจพอเพียง
๒.๕ โครงการศูนย์บริการและพัฒนาลุ่มน้ำปายตามพระราชดำริ จังหวัดแม่ฮ่องสอน
ไตรมาสที่ ๔ ตั้งแต่ ๑ ตุลาคม ๒๕๖๔ ถึง ๓๐ กันยายน ๒๕๖๕

หน่วยงานที่รับผิดชอบ กรมวิชาการเกษตร กรมการข้าว กรมประมง กรมปศุสัตว์ กรมหม่อนไหม กรมพัฒนาที่ดิน กรมตรวจบัญชีสหกรณ์ กรมส่งเสริมการเกษตร กรมส่งเสริมสหกรณ์ สำนักงานปลัดกระทรวงเกษตรและสหกรณ์ และสำนักงานเศรษฐกิจการเกษตร

วัตถุประสงค์โครงการ รวบรวมองค์ความรู้ด้านการเกษตร ที่สอดคล้องกับสภาพพื้นที่และวิถีชีวิตของประชาชน และสาธิตแสดงไว้ในลักษณะพิพิธภัณฑ์ธรรมชาติที่มีชีวิต ให้บริการและพัฒนาเพื่อการขยายผลตามแนวทางปรัชญาเศรษฐกิจพอเพียงในลักษณะศูนย์บริการและพัฒนาต้นแบบในชุมชน เพื่อยกระดับความเป็นอยู่และคุณภาพชีวิตของประชาชน อนุรักษ์ฟื้นฟูทรัพยากรธรรมชาติและสิ่งแวดล้อม พัฒนาชุมชนเพื่อเสริมสร้างความมั่นคงในพื้นที่ตามแนวพระราชดำริ พัฒนาส่งเสริมการท่องเที่ยว สืบสานตามรอยยุคลบาทเพื่อการเรียนรู้ และสร้างอาชีพสร้างรายได้เพิ่มแก่ประชาชน

เป้าหมายของโครงการ พื้นที่เป้าหมาย : พื้นที่หมู่บ้านเป้าหมาย จำนวน ๑๓ หมู่บ้าน ได้แก่ ๑) หมู่ ๒ บ้านป่าปู้ ตำบลผาบ่อง ๒) หมู่ ๓ บ้านห้วยเตือ ตำบลผาบ่อง (ศูนย์ศิลปาชีพฯ) ๓) หมู่ ๕ บ้านท่าโป่งแดง ตำบลผาบ่อง (ศูนย์โป่งแดง) ๔) หมู่ ๗ บ้านห้วยแก้ว ตำบลผาบ่อง ๕) หมู่ ๘ บ้านห้วยเสือเต่า ตำบลผาบ่อง ๖) หมู่ ๑๑ บ้านม่อนตะแลง ตำบลผาบ่อง ๗) หมู่ ๓ บ้านทุ่งกอมู ตำบลปางหมู ๘) หมู่ ๔ บ้านในสอย ตำบลปางหมู (ศูนย์ในสอย) ๙) หมู่ ๖ บ้านสบป่อง ตำบลปางหมู ๑๐) หมู่ ๗ บ้านสบสอย ตำบลปางหมู ๑๑) หมู่ ๘ บ้านไม้แฉะ ตำบลปางหมู ๑๒) หมู่ ๙ บ้านไม้สะเป ตำบลปางหมู ๑๓) หมู่ ๑๓ บ้านดอยแสง ตำบลปางหมู

ระยะเวลาของโครงการ จำนวน ๑,๔๖๓,๑๓๐ บาท

งบประมาณโครงการ ปี ๒๕๖๕ จำนวน ๒,๖๗๓,๙๕๐ บาท

แผนและผลการปฏิบัติงานปีงบประมาณ ๒๕๖๕

แผนปฏิบัติงาน	หน่วย	การปฏิบัติงานปีงบประมาณ ๒๕๖๕			ค่าใช้จ่าย ปัญหา/อุปสรรค
		เป้าหมาย	ผลงานสะสม (๑ ต.ค. ๖๔ - ๓๐ ก.ย. ๖๕)	ร้อยละ	
กรมวิชาการเกษตร ๑. จำนวนเกษตรกรที่ผ่านการถ่ายทอดองค์ความรู้ทางวิชาการ ด้านพืชและเทคโนโลยีทางการเกษตรด้านพืช (เกษตรกรขยายผล)	ราย	๑๐	๑๐	๑๐๐.๐๐	

แผนปฏิบัติงาน	หน่วย	การปฏิบัติงานปีงบประมาณ ๒๕๖๕			คำชี้แจง ปัญหา/อุปสรรค
		เป้าหมาย	ผลงานสะสม (๑ ต.ค. ๖๔ - ๓๐ ก.ย. ๖๕)	ร้อยละ	
๒. พื้นที่จัดทำแปลงเรียนรู้การถ่ายทอดเทคโนโลยีทางการเกษตรด้านพืช ๓. งบประมาณที่เบิกจ่าย	ไร่ บาท	๕๙ ๑,๕๓๐,๕๐๐.๐๐	๕๙ ๑,๕๓๐,๕๐๐.๐๐	๑๐๐.๐๐ ๑๐๐.๐๐	
กรมการข้าว					
๑. ทำแปลงเรียนรู้ด้านพันธุ์ และด้านการผลิตเมล็ดพันธุ์ข้าว	ไร่	๑๒	๑๒	๑๐๐.๐๐	
๒. ปลูกพืชตระกูลถั่วบำรุงดิน	ไร่	๑๐	๑๐	๑๐๐.๐๐	
๓. การถ่ายทอดความรู้ การติดตามและขยายผล	ราย	๕๐	๕๐	๑๐๐.๐๐	
๔. จัดทำแปลงขยายผลสู่ชุมชน	ราย	๕๐	๕๐	๑๐๐.๐๐	
๕. งบประมาณที่เบิกจ่าย	บาท	๒๒๐,๐๐๐.๐๐	๒๒๐,๐๐๐.๐๐	๑๐๐.๐๐	
กรมประมง					
๑. การเพาะเลี้ยงสัตว์น้ำ	ตัว	๕๕๐,๐๐๐	๕๕๐,๐๐๐	๑๐๐.๐๐	
๒. ส่งเสริมและพัฒนาอาชีพการเพาะเลี้ยงสัตว์น้ำ	ราย	๒๐	๒๐.๐๐	๑๐๐.๐๐	
๓. งบประมาณที่เบิกจ่าย	บาท	๕๘,๑๐๐.๐๐	๕๘,๑๐๐.๐๐	๑๐๐.๐๐	
กรมปศุสัตว์					
๑. สร้างกระบวนการเรียนรู้แบบมีส่วนร่วม	ครั้ง ราย	๑ ๑๐	๑ ๑๐	๑๐๐.๐๐ ๑๐๐.๐๐	
๒. การพัฒนาอาชีพเกษตรกร	กลุ่ม ราย	๑ ๑๐	๑ ๑๐	๑๐๐.๐๐ ๑๐๐.๐๐	
๓. งบประมาณที่เบิกจ่าย	บาท	๑๗,๔๐๐.๐๐	๑๗,๔๐๐.๐๐	๑๐๐.๐๐	
กรมหม่อนไหม					
๑. กิจกรรมการดูแลรักษาวัสดุการเกษตรบำรุงรักษาแปลงแปลงหม่อน ในโครงการ (สนับสนุนหม่อนและบริการจัดการแปลงหม่อน)	ไร่	๑	๑	๑๐๐.๐๐	
๒ งบประมาณที่เบิกจ่าย	บาท	๘,๐๐๐	๘,๐๐๐	๑๐๐.๐๐	

แผนปฏิบัติงาน	หน่วย	การปฏิบัติงานปีงบประมาณ ๒๕๖๕			คำชี้แจง ปัญหา/อุปสรรค
		เป้าหมาย	ผลงานสะสม (๑ ต.ค. ๖๔ - ๓๐ ก.ย. ๖๕)	ร้อยละ	
กรมพัฒนาที่ดิน					
๑. สาธิตการทำ และการใช้น้ำหมักชีวภาพ	ไร่	๑๘	๑๘	๑๐๐.๐๐	
๒. สาธิตการทำปุ๋ยหมัก พด.	ไร่	๒๖	๒๖	๑๐๐.๐๐	
๓. ปรับปรุงจุดเรียนรู้การพัฒนาที่ดินและดูแลรักษาพื้นที่โครงการ	โครงการ	๑	๑	๑๐๐.๐๐	
๔. งบประมาณที่เบิกจ่าย	บาท	๑๗๓,๕๗๐.๐๐	๑๗๓,๕๗๐.๐๐	๑๐๐.๐๐	
กรมตรวจบัญชีสหกรณ์					
๑. อบรม/สอนแนะนำการจัดทำบัญชี	ราย	๓๕	๓๕	๑๐๐.๐๐	
๒. กำกับ/แนะนำการจัดทำบัญชี	ราย	๓๕	๓๕	๑๐๐.๐๐	
๓. ติดตามการจัดทำบัญชี	ราย	๓๕	๓๕	๑๐๐.๐๐	
๔. งบประมาณที่เบิกจ่าย	บาท	๑๓,๓๐๐.๐๐	๑๓,๓๐๐.๐๐	๑๐๐.๐๐	
กรมส่งเสริมการเกษตร					
๑. ส่งเสริมและพัฒนาเป็นเกษตรกรต้นแบบ					
๑.๑ การถ่ายทอดความรู้เทคโนโลยีด้านการเกษตรหลักสูตร การเกษตรตามแนวเศรษฐกิจพอเพียง	ราย	๕๐	๕๐	๑๐๐.๐๐	
๑.๒ จัดทำแปลงเรียนรู้สำหรับเกษตรกรต้นแบบ (ปีที่ ๒)	ราย	๕	๕	๑๐๐.๐๐	
๒. ดูแลแปลงแม่พันธุ์และแปลงรวบรวมพันธุ์					
๒.๑ แปลงเรียนรู้การผลิตกล้วยไม้และผักไฮโดรโปนิกส์	ไร่	๑	๑	๑๐๐.๐๐	
๒.๒ แปลงเรียนรู้การผลิตไม้ดอกไม้ประดับ	ไร่	๑	๑	๑๐๐.๐๐	
๒.๓ แปลงเรียนรู้การผลิตเมล่อน	โรงเรือน	๔	๔	๑๐๐.๐๐	
๒.๔ แปลงเรียนรู้พืชสมุนไพร	ไร่	๑	๑	๑๐๐.๐๐	
๒.๕ แปลงเรียนรู้การผลิตกุหลาบ	ไร่	๑	๑	๑๐๐.๐๐	
๓. ถ่ายทอดเทคโนโลยีการถนอมและแปรรูปผลผลิตทางการเกษตร และพัฒนาผลิตภัณฑ์	กลุ่ม	๒	๒	๑๐๐.๐๐	
๔. งบประมาณที่เบิกจ่าย	บาท	๖๐๕,๐๐๐.๐๐	๖๐๕,๐๐๐.๐๐	๑๐๐.๐๐	

แผนปฏิบัติงาน	หน่วย	การปฏิบัติงานปีงบประมาณ ๒๕๖๕			คำชี้แจง ปัญหา/อุปสรรค
		เป้าหมาย	ผลงานสะสม (๑ ต.ค. ๖๔ - ๓๐ ก.ย. ๖๕)	ร้อยละ	
กรมส่งเสริมสหกรณ์					
๑. แนะนำ ส่งเสริมกลุ่มชาวบ้านในพื้นที่โครงการอันเนื่องมาจากพระราชดำริให้เกิดการรวมกลุ่มเพื่อช่วยเหลือและพัฒนาการประกอบอาชีพเกษตรกรโดยนำรูปแบบการบริหารจัดการสหกรณ์ไปประยุกต์ใช้ในการบริหารจัดการกลุ่ม	กลุ่ม ครึ่ง	๑ ๓	๑ ๓	๑๐๐.๐๐ ๑๐๐.๐๐	
๒. แนะนำ ส่งเสริมเกษตรกรในพื้นที่โครงการให้น้อมนำหลักปรัชญาของเศรษฐกิจพอเพียงไปใช้ในการดำเนินชีวิต และการทำเกษตรเพื่อการท่องเที่ยวเชิงอนุรักษ์	ราย	๒๐	๒๐	๑๐๐.๐๐	
๓. จัดเวทีประชุมกลุ่มชาวบ้านเพื่อร่วมกันวางแผนการดำเนินกิจกรรมของกลุ่ม และพัฒนาอาชีพเกษตรกรด้านการผลิต การตลาดในรูปแบบสหกรณ์	ครึ่ง ราย	๑ ๒๐	๑ ๒๐	๑๐๐.๐๐ ๑๐๐.๐๐	
๔. งบประมาณเบิกจ่าย	บาท	๑๑,๕๘๐.๐๐	๑๑,๕๘๐.๐๐	๑๐๐.๐๐	
สำนักงานปลัดกระทรวงเกษตรและสหกรณ์					
๑. ประสานและติดตามความก้าวหน้าการดำเนินงานโครงการ	ครึ่ง	๑๒	๑๒	๑๐๐.๐๐	
๒. จัดทำรายงานผลความก้าวหน้าการดำเนินงาน	ครึ่ง	๑๐	๑๐	๑๐๐.๐๐	
๓. งบประมาณที่เบิกจ่าย	บาท	๑๒,๕๐๐.๐๐	๑๒,๕๐๐	๑๐๐.๐๐	
สำนักงานเศรษฐกิจการเกษตร					
๑. รวบรวมข้อมูลจากหน่วยงานที่เกี่ยวข้องในส่วนกลาง	ครึ่ง	๔	๔	๑๐๐.๐๐	
๒. ติดตามผลการดำเนินงานจากหน่วยงานที่เกี่ยวข้องในพื้นที่	ครึ่ง	๑	๑	๑๐๐.๐๐	
๓. จัดทำสรุปรายงานผลการติดตามเสนอผู้บริหาร กษ.	ครึ่ง	๔	๔	๑๐๐.๐๐	
๔. งบประมาณที่เบิกจ่าย	บาท	๒๔,๐๐๐.๐๐	๒๔,๐๐๐.๐๐	๑๐๐.๐๐	
งบประมาณรวมทั้งสิ้น	บาท	๒,๖๗๓,๙๕๐.๐๐	๒,๖๗๓,๙๕๐.๐๐	๑๐๐.๐๐	

ผู้รวบรวมรายงานของศูนย์ประเมินผล สศก. นายเกรียงศักดิ์ พูนเกิด ตำแหน่ง นักวิเคราะห์นโยบายและแผน

โทรศัพท์/โทรสาร ๐๒-๕๗๙-๘๒๖๗ E-mail: rdpc๘๕๗@gmail.com

แผนงานยุทธศาสตร์เสริมสร้างพลังทางสังคม
โครงการอันเนื่องมาจากพระราชดำริ และโครงการที่มีการประยุกต์ใช้หลักปรัชญาของเศรษฐกิจพอเพียง
๒.๖ โครงการศูนย์บริการและพัฒนาที่สูงปางตองตามพระราชดำริ จังหวัดแม่ฮ่องสอน
ไตรมาสที่ ๔ ตั้งแต่ ๑ ตุลาคม ๒๕๖๔ ถึง ๓๐ กันยายน ๒๕๖๕

หน่วยงานที่รับผิดชอบ กรมส่งเสริมการเกษตร กรมการข้าว กรมปศุสัตว์ กรมประมง กรมวิชาการเกษตร กรมหม่อนไหม กรมพัฒนาที่ดิน กรมตรวจบัญชีสหกรณ์ กรมส่งเสริมสหกรณ์ สำนักงานปลัดกระทรวงเกษตรและสหกรณ์ และสำนักงานเศรษฐกิจการเกษตร

วัตถุประสงค์โครงการ เพื่อให้บริการและพัฒนา ศึกษาทดลองการพัฒนาตามแนวทางการอยู่ร่วมกันของคนและป่าบนพื้นที่สูง สาธิตและแสดงไว้เป็นองค์ความรู้ในลักษณะพิพิธภัณฑ์ธรรมชาติที่มีชีวิตเพื่อให้บริการและพัฒนา เพื่อการขยายผลการพัฒนาสู่ประชาชนตามแนวปรัชญาของเศรษฐกิจพอเพียงบนพื้นที่สูง เพื่อยกระดับความเป็นอยู่ และคุณภาพชีวิตของประชาชน เพื่ออนุรักษ์ฟื้นฟูทรัพยากรธรรมชาติและสิ่งแวดล้อม ตามแนวทางการอยู่ร่วมกันของคนและป่า เพื่อพัฒนาการท่องเที่ยว สืบสานตามรอยพระบาท เพื่อการเรียนรู้และสร้างอาชีพ สร้างรายได้แก่ประชาชน

เป้าหมายของโครงการ พื้นที่เป้าหมาย ๑) ศูนย์บริการและพัฒนาที่สูงปางตองตามพระราชดำริ มีพื้นที่ ๕,๔๓๘ ไร่ ๑ งาน ๔๒ ตารางวา ๒) หมู่บ้านในพื้นที่ลุ่มน้ำแม่สะงา ตำบลหมอกจำแป๋ อำเภอเมือง ๑๒ หมู่บ้าน ๓) หมู่บ้านในพื้นที่ต่อเนื่องกับลุ่มน้ำแม่สะงา ตำบลห้วยผา อำเภอเมือง ๔ หมู่บ้าน ๔) สำหรับการขยายผลตามแนวกว้าง มุ่งเน้นการเผยแพร่องค์ความรู้จากศูนย์บริการและพัฒนาที่สูงปางตองตามพระราชดำริไปสู่พื้นที่ของจังหวัดแม่ฮ่องสอน ๗ อำเภอ

ระยะเวลาของโครงการ ปีงบประมาณ พ.ศ. ๒๕๖๕

งบประมาณโครงการ ปี ๒๕๖๕ จำนวน ๑,๔๖๓,๑๓๐ บาท

แผนและผลการปฏิบัติงานปีงบประมาณ ๒๕๖๕

แผนปฏิบัติงาน	หน่วย	การปฏิบัติงานปีงบประมาณ ๒๕๖๕			คำชี้แจง ปัญหา/อุปสรรค
		เป้าหมาย	ผลงานสะสม (๑ ต.ค. ๖๔ - ๓๐ ก.ย. ๖๕)	ร้อยละ	
กรมส่งเสริมการเกษตร					
๑. ส่งเสริมและพัฒนาเป็นเกษตรกรต้นแบบ					
๑.๑ การถ่ายทอดความรู้เทคโนโลยีด้านการเกษตร	ราย	๕๐	๕๐	๑๐๐.๐๐	
หลักสูตรการเกษตรตามแนวเศรษฐกิจพอเพียง					
๑.๒ จัดทำแปลงเรียนรู้สำหรับเกษตรกรต้นแบบ (ปีที่ ๒)	ราย	๕	๕	๑๐๐.๐๐	

แผนปฏิบัติงาน	หน่วย	การปฏิบัติงานปีงบประมาณ ๒๕๖๕			คำชี้แจง ปัญหา/อุปสรรค
		เป้าหมาย	ผลงานสะสม (๑ ต.ค. ๖๔ - ๓๐ ก.ย. ๖๕)	ร้อยละ	
๒. ดูแลแปลงแม่พันธุ์และแปลงรวบรวมพันธุ์					
๒.๑ ฐานเรียนรู้กล้วยไม้ท้องถิ่นและเฟิร์น	ไร่	๓	๓	๑๐๐.๐๐	
๒.๒ ฐานเรียนรู้การผลิตไม้ผลไม้ยืนต้นบนพื้นที่สูง	ไร่	๑	๑	๑๐๐.๐๐	
๓. ดูแลแปลงไม้ดอกไม้ประดับและปรับปรุงภูมิทัศน์หน้าศูนย์ฯ	ไร่	๒	๒	๑๐๐.๐๐	
๔. ขยายพันธุ์ไม้ในโรงเรือนเพาะชำ	โรงเรือน	๑	๑	๑๐๐.๐๐	
๕. จัดงานรณรงค์การนำกล้วยไม้คืนสู่ป่า	ครั้ง	๑	๑	๑๐๐.๐๐	
๖. งบประมาณที่เบิกจ่าย	บาท	๓๕๕,๐๐๐	๓๕๕,๐๐๐	๑๐๐.๐๐	
กรมการข้าว					
๑. จัดทำแปลงเรียนรู้ด้านการผลิตข้าวสาเลี	ไร่	๒	๒	๑๐๐.๐๐	
๒. จัดทำแปลงเรียนรู้ด้านการผลิตนาขั้นบันได	ไร่	๒	๒	๑๐๐.๐๐	
๓. ปลูกพืชตระกูลถั่วบำรุงดิน	ไร่	๔	๔	๑๐๐.๐๐	
๔. ถ่ายทอดองค์ความรู้ ติดตามให้คำแนะนำ และขยายผล	ราย	๕๐	๐	๐.๐๐	เนื่องจากงบประมาณไม่เพียงพอ จึงไม่สามารถดำเนินการดำเนินกิจกรรมได้ ส่งผลให้การดำเนินงานไม่เป็นไปตามเป้าหมาย
๖. งบประมาณที่เบิกจ่าย	บาท	๔๐,๐๐๐	๔๐,๐๐๐	๑๐๐.๐๐	
กรมปศุสัตว์					
๑. สาธิตการเลี้ยงแพะ - แกะ					
๑.๑ พ่อแม่พันธุ์	ตัว	๒๐	๒๐	๑๐๐.๐๐	
๑.๒ ผลิตลูกและเลี้ยงแกะรุ่น	ตัว	๒๐	๒๐	๑๐๐.๐๐	
๒. สร้างกระบวนการเรียนรู้แบบมีส่วนร่วม	ครั้ง	๑	๑	๑๐๐.๐๐	
	ราย	๑๐	๑๐	๑๐๐.๐๐	
๓. การพัฒนาอาชีพเกษตรกร	กลุ่ม	๑	๑	๑๐๐.๐๐	
	ราย	๑๐	๑๐	๑๐๐.๐๐	
๔. งบประมาณที่เบิกจ่าย	บาท	๕๒,๘๐๐	๕๒,๘๐๐.๐๐	๑๐๐.๐๐	

แผนปฏิบัติงาน	หน่วย	การปฏิบัติงานปีงบประมาณ ๒๕๖๕			คำชี้แจง ปัญหา/อุปสรรค
		เป้าหมาย	ผลงานสะสม (๑ ต.ค. ๖๔ - ๓๐ ก.ย. ๖๕)	ร้อยละ	
กรมประมง					
๑. ผลิตพันธุ์สัตว์น้ำ	ตัว	๕๕๐,๐๐๐	๕๕๐,๐๐๐	๑๐๐.๐๐	
๒. ส่งเสริมและพัฒนาอาชีพการเพาะเลี้ยงสัตว์น้ำ	ราย	๒๐	๒๐	๑๐๐.๐๐	
๓. งบประมาณที่เบิกจ่าย	บาท	๕๘,๑๐๐	๕๘,๑๐๐	๑๐๐.๐๐	
กรมวิชาการเกษตร					
๑. จำนวนเกษตรกรที่ผ่านการถ่ายทอดองค์ความรู้ทางวิชาการด้านพืชและเทคโนโลยีทางการเกษตรด้านพืช (เกษตรกรขยายผล)	ราย	๑๐	๑๐	๑๐๐.๐๐	
๒. พื้นที่จัดทำแปลงเรียนรู้การถ่ายทอดเทคโนโลยีทางการเกษตรด้านพืช	ไร่	๓๖.๕๐	๓๖.๕๐	๑๐๐.๐๐	
๓. งบประมาณที่เบิกจ่าย	บาท	๓๗๕,๐๐๐	๓๗๕,๐๐๐	๑๐๐.๐๐	
กรมหม่อนไหม					
๑. สนับสนุนวัสดุการเกษตรบำรุงรักษาแปลงหม่อน (ในสถานี)	ไร่	๐.๒๕	๐.๒๕	๑๐๐.๐๐	
๒. สนับสนุนวัสดุการเกษตรบำรุงรักษาแปลงหม่อน (แปลงขยายผล)	ไร่	๑	๑	๑๐๐.๐๐	
๓. ผลิต และเพาะชำพันธุ์หม่อนผลสด ปลูกภายในโครงการและสนับสนุนเกษตรกร (ดิน แกลบดิบ แกลบดำ ถูดำ)	ตัน	๑,๐๐๐	๑,๐๐๐	๑๐๐.๐๐	
๔. งบประมาณที่เบิกจ่าย	บาท	๑๐,๐๐๐	๑๐,๐๐๐	๑๐๐.๐๐	
กรมพัฒนาที่ดิน					
๑. สาธิตการทำ และการใช้น้ำหมักชีวภาพ	ไร่	๗	๗	๑๐๐.๐๐	
๒. สาธิตการทำปุ๋ยหมัก พด.	ไร่	๗	๗	๑๐๐.๐๐	
๓. ปรับปรุงจุดเรียนรู้การพัฒนาที่ดินและดูแลรักษาพื้นที่โครงการ	โครงการ	๑	๑	๑๐๐.๐๐	
๔. งบประมาณที่เบิกจ่าย	บาท	๑๐๘,๒๕๕	๑๐๘,๒๕๕	๑๐๐.๐๐	

แผนปฏิบัติงาน	หน่วย	การปฏิบัติงานปีงบประมาณ ๒๕๖๕			คำชี้แจง ปัญหา/อุปสรรค
		เป้าหมาย	ผลงานสะสม (๑ ต.ค. ๖๔ - ๓๐ ก.ย. ๖๕)	ร้อยละ	
กรมตรวจบัญชีสหกรณ์					
๑. อบรม/สอนแนะนำการจัดทำบัญชี	ราย	๓๕	๓๕.๐๐	๑๐๐.๐๐	
๒. กำกับ/แนะนำการจัดทำบัญชี	ราย	๓๕	๓๕.๐๐	๑๐๐.๐๐	
๓. ติดตามการจัดทำบัญชี	ราย	๓๕	๓๕.๐๐	๑๐๐.๐๐	
๔. งบประมาณที่เบิกจ่าย	บาท	๑๓,๓๐๐	๑๓,๓๐๐.๐๐	๑๐๐.๐๐	
กรมส่งเสริมสหกรณ์					
๑. แนะนำ ส่งเสริมกลุ่มชาวบ้านในพื้นที่โครงการอันเนื่องมาจากพระราชดำริให้เกิดการรวมกลุ่มเพื่อช่วยเหลือและพัฒนาการประกอบอาชีพเกษตรกรโดยนำรูปแบบการบริหารจัดการสหกรณ์ไปประยุกต์ใช้ในการบริหารจัดการกลุ่ม	กลุ่ม	๑	๑	๑๐๐.๐๐	
	ครั้ง	๓	๓	๑๐๐.๐๐	
๒. แนะนำ ส่งเสริมเกษตรกรในพื้นที่โครงการให้หันมามีหลักปรัชญาของเศรษฐกิจพอเพียงไปใช้ในการดำเนินชีวิต และการทำเกษตรเพื่อการท่องเที่ยวเชิงอนุรักษ์	ราย	๒๐	๒๐	๑๐๐.๐๐	
๓. จัดเวทีประชุมกลุ่มชาวบ้านเพื่อร่วมกันวางแผนการดำเนินกิจกรรม และพัฒนาอาชีพเกษตรกรของสมาชิกกลุ่ม	ครั้ง	๑	๑	๑๐๐.๐๐	
	ราย	๒๐	๒๐	๑๐๐.๐๐	
๓. งบประมาณเบิกจ่าย	บาท	๑๑,๕๘๐	๑๑,๕๘๐.๐๐	๑๐๐.๐๐	
สำนักงานปลัดกระทรวงเกษตรและสหกรณ์					
๑. ประสานและติดตามความก้าวหน้าการดำเนินงานโครงการ	ครั้ง	๑๒	๑๒	๑๐๐.๐๐	
๒. จัดทำรายงานผลความก้าวหน้าการดำเนินงาน	ครั้ง	๑๐	๑๐	๑๐๐.๐๐	
๓. งบประมาณที่เบิกจ่าย	บาท	๑๒,๕๐๐	๑๒,๕๐๐.๐๐	๑๐๐.๐๐	

แผนปฏิบัติงาน	หน่วย	การปฏิบัติงานปีงบประมาณ ๒๕๖๕			คำชี้แจง ปัญหา/อุปสรรค
		เป้าหมาย	ผลงานสะสม (๑ ต.ค. ๖๔ - ๓๐ ก.ย. ๖๕)	ร้อยละ	
สำนักงานเศรษฐกิจการเกษตร					
๑. รวบรวมข้อมูลจากหน่วยงานที่เกี่ยวข้องในส่วนกลาง	ครั้ง	๔	๔	๑๐๐.๐๐	
๒. ติดตามผลการดำเนินงานจากหน่วยงานที่เกี่ยวข้องในพื้นที่	ครั้ง	๑	๑	๑๐๐.๐๐	
๓. จัดทำสรุปรายงานผลการติดตามเสนอผู้บริหาร กษ.	ครั้ง	๔	๔	๑๐๐.๐๐	
๔. งบประมาณที่เบิกจ่าย	บาท	๒๐,๐๐๐	๒๐,๐๐๐.๐๐	๑๐๐.๐๐	
งบประมาณรวมทั้งสิ้น	บาท	๑,๔๕๖,๕๓๕	๑,๔๕๖,๕๓๕	๑๐๐.๐๐	

ผู้รวบรวมรายงานของศูนย์ประเมินผล สศก. นายเกรียงศักดิ์ พูนเกิด ตำแหน่ง นักวิเคราะห์นโยบายและแผน

โทรศัพท์/โทรสาร ๐๒-๕๗๙-๘๒๖๗ E-mail: rdpcc๘๕๗@gmail.com

แผนงานยุทธศาสตร์เสริมสร้างพลังทางสังคม

โครงการอันเนื่องมาจากพระราชดำริ และโครงการที่มีการประยุกต์ใช้หลักปรัชญาของเศรษฐกิจพอเพียง

๒.๗ โครงการพัฒนาพื้นที่ราบเชิงเขาจังหวัดสระแก้ว - ปราจีนบุรี ตามพระราชดำริ

ไตรมาสที่ ๔ ตั้งแต่ ๑ ตุลาคม ๒๕๖๔ ถึง ๓๐ กันยายน ๒๕๖๕

หน่วยงานรับผิดชอบ

กรมชลประทาน กรมการข้าว กรมประมง กรมปศุสัตว์ กรมหม่อนไหม กรมพัฒนาที่ดิน สำนักงานการปฏิรูปที่ดินเพื่อเกษตรกรรม กรมตรวจบัญชีสหกรณ์ กรมส่งเสริมการเกษตร กรมส่งเสริมสหกรณ์ สำนักงานปลัดกระทรวงเกษตรและสหกรณ์ สำนักงานเศรษฐกิจการเกษตร

วัตถุประสงค์โครงการ

- เพื่อศึกษาทดลองการพัฒนาตามแนวทางการพัฒนาจิตใจ การประกอบอาชีพ และที่ดินทำกิน ควบคู่ไปกับการอนุรักษ์และฟื้นฟูทรัพยากรธรรมชาติและสิ่งแวดล้อม เพื่อแสดงไว้เป็นองค์ความรู้ในลักษณะพิพิธภัณฑ์ธรรมชาติที่มีชีวิต
- ขยายผลการพัฒนาสู่ประชาชนตามแนวทางของปรัชญาเศรษฐกิจพอเพียง ให้บริการและพัฒนาเพื่อการขยายผลตามแนวทางปรัชญาเศรษฐกิจพอเพียง เพื่อยกระดับความเป็นอยู่และคุณภาพชีวิตของประชาชน
- เพื่ออนุรักษ์ฟื้นฟูทรัพยากรธรรมชาติและสิ่งแวดล้อม เช่น ดิน น้ำ ป่าไม้ และสัตว์ เพื่อการพัฒนาชุมชนอย่างมั่นคงและยั่งยืน
- พัฒนาส่งเสริมการท่องเที่ยวสืบสานตามรอยพระราชปณิธาน (ตามรอยพ่อ) เพื่อการเรียนรู้ สร้างอาชีพ และสร้างรายได้แก่ประชาชน

ระยะเวลาของโครงการ

ปีงบประมาณ พ.ศ. ๒๕๖๕

งบประมาณโครงการ ปี ๒๕๖๕

จำนวน ๑,๘๒๓,๔๗๕ บาท

แผนและผลการปฏิบัติงานปีงบปร: จำนวน ๑,๔๖๓,๑๓๐ บาท

แผนปฏิบัติงาน	หน่วย	การปฏิบัติงานปีงบประมาณ ๒๕๖๕			คำชี้แจง ปัญหา/อุปสรรค
		เป้าหมาย	ผลงานสะสม (๑ ต.ค. ๖๔ - ๓๐ ก.ย. ๖๕)	ร้อยละ	
กรมการข้าว					
๑. จัดทำเวทีชุมชน	ครั้ง	๑	๑	๑๐๐.๐๐	
๒. ถ่ายทอดองค์ความรู้เรื่องข้าว ติดตามกลุ่มอาชีพและวิเคราะห์ ปัญหาาร่วมกัน	ราย	๒๐	๒๐	๑๐๐.๐๐	

แผนปฏิบัติงาน	หน่วย	การปฏิบัติงานปีงบประมาณ ๒๕๖๕			คำชี้แจง ปัญหา/อุปสรรค
		เป้าหมาย	ผลงานสะสม (๑ ต.ค. ๖๔ - ๓๐ ก.ย. ๖๕)	ร้อยละ	
๓. จัดทำแปลงเรียนรู้/แปลงขยายผล	ราย	๒	๒	๑๐๐.๐๐	
๔. จัดทำแปลงผลิตเมล็ดพันธุ์ข้าว และสนับสนุนปัจจัยการผลิต	ราย	๔๐	๔๐	๑๐๐.๐๐	
๔. งบประมาณที่เบิกจ่าย	บาท	๕๙,๕๐๐.๐๐	๕๙,๔๙๘.๐๐	๑๐๐.๐๐	
กรมประมง					
๑. ผลิตพันธุ์สัตว์น้ำ	ตัว	๖๒๕,๐๐๐	๖๒๕,๐๐๐	๑๐๐.๐๐	
๒. ส่งเสริมและพัฒนาอาชีพการเพาะเลี้ยงสัตว์น้ำ	ราย	๕๐	๕๐	๑๐๐.๐๐	
๓. จุดเรียนรู้และสาธิตการเพาะเลี้ยงสัตว์น้ำ	แห่ง	๑	๑	๑๐๐.๐๐	
๔. งบประมาณที่เบิกจ่าย	บาท	๙๔,๑๐๐.๐๐	๘๒,๐๐๐.๐๐	๘๗.๑๔	
กรมปศุสัตว์					
๑. สร้างกระบวนการเรียนรู้แบบมีส่วนร่วม	ครั้ง	๑	๑	๑๐๐.๐๐	
	ราย	๑๐	๑๐	๑๐๐.๐๐	
๒. การพัฒนาอาชีพเกษตรกร	กลุ่ม	๑	๑	๑๐๐.๐๐	
	ราย	๑๐	๑๐	๑๐๐.๐๐	
๓. งบประมาณที่เบิกจ่าย	บาท	๑๗,๔๐๐.๐๐	๑๗,๔๐๐.๐๐	๑๐๐.๐๐	
กรมหม่อนไหม					
๑. ฝึกอบรมเกษตรกร หลักสูตรการย้อมสีธรรมชาติด้วยวัสดุธรรมชาติ (๒ วัน)	ราย	๑๐	๑๐	๑๐๐.๐๐	
๒. ส่งเสริมการปลูกหม่อนเลี้ยงไหม (สนับสนุนวัสดุสาธิต และฝึกปฏิบัติการเลี้ยงไหม)	โรงเรียน	๑	๑	๑๐๐.๐๐	
แก่โรงเรียน และเกษตรกร	ราย	๘	๘	๑๐๐.๐๐	
๓. งบประมาณที่เบิกจ่าย	บาท	๔๔,๐๐๐.๐๐	๔๔,๐๐๐.๐๐	๑๐๐.๐๐	

แผนปฏิบัติงาน	หน่วย	การปฏิบัติงานปีงบประมาณ ๒๕๖๕			คำชี้แจง ปัญหา/อุปสรรค
		เป้าหมาย	ผลงานสะสม (๑ ต.ค. ๖๕ - ๓๐ ก.ย. ๖๕)	ร้อยละ	
กรมพัฒนาที่ดิน					
๑. สาธิตการทำปุ๋ยหมัก พด.	ไร่	๗๐	๗๐	๑๐๐.๐๐	
๒. สาธิตการทำการใช้น้ำหมักชีวภาพ	ไร่	๓๕๐	๓๕๐	๑๐๐.๐๐	
๓. ปรับปรุงศูนย์เรียนรู้ด้านการพัฒนาที่ดินในโครงการ	โครงการ	๑	๑	๑๐๐.๐๐	
๔. งบประมาณที่เบิกจ่าย	บาท	๓๔๔,๗๕๐.๐๐	๓๔๔,๗๕๐.๐๐	๑๐๐.๐๐	
สำนักงานการปฏิรูปที่ดินเพื่อเกษตรกรรม					
๑. จัดอบรมให้ความรู้ด้านการผลิตทางการเกษตรและการอยู่ร่วมกับป่าชุมชน	ราย	๖๐	๖๐	๑๐๐.๐๐	
- จังหวัดสระแก้ว	ราย	๔๐	๔๐	๑๐๐.๐๐	
- จังหวัดปราจีนบุรี	ราย	๒๐	๒๐	๑๐๐.๐๐	
๒. สนับสนุนปัจจัยการผลิตทางการเกษตร	ราย	๔	๔	๑๐๐.๐๐	
๓. งบประมาณที่เบิกจ่าย	บาท	๘๑๗,๘๐๐.๐๐	๘๑๗,๘๐๐	๑๐๐.๐๐	
กรมตรวจบัญชีสหกรณ์					
๑. อบรม/สอนแนะนำการจัดทำบัญชี	ราย	๒๕	๒๕	๑๐๐.๐๐	
๒. กำกับ/แนะนำการจัดทำบัญชี	ราย	๒๕	๒๕	๑๐๐.๐๐	
๓. ติดตามการจัดทำบัญชี	ราย	๒๕	๒๕	๑๐๐.๐๐	
๔. งบประมาณที่เบิกจ่าย	บาท	๙,๕๐๐.๐๐	๙,๕๐๐	๑๐๐.๐๐	
กรมส่งเสริมการเกษตร					
๑. ส่งเสริมและพัฒนาเป็นเกษตรกรต้นแบบ					
๑.๑ ถ่ายทอดความรู้เทคโนโลยีด้านการเกษตรหลักสูตรการเกษตรตามแนวเศรษฐกิจพอเพียง	ราย	๑๐๐	๑๐๐	๑๐๐.๐๐	
๑.๒ จัดทำแปลงเรียนรู้สำหรับเกษตรกรต้นแบบ	ราย	๑๐	๑๐	๑๐๐.๐๐	

แผนปฏิบัติงาน	หน่วย	การปฏิบัติงานปีงบประมาณ ๒๕๖๕			คำชี้แจง ปัญหา/อุปสรรค
		เป้าหมาย	ผลงานสะสม (๑ ต.ค. ๖๔ - ๓๐ ก.ย. ๖๕)	ร้อยละ	
๒. การแปรรูปผลผลิตทางการเกษตรและพัฒนาผลิตภัณฑ์	กลุ่ม	๗	๗	๑๐๐.๐๐	
๓. งบประมาณที่เบิกจ่าย	บาท	๑๗๐,๐๐๐.๐๐	๑๗๐,๐๐๐.๐๐	๑๐๐.๐๐	
กรมส่งเสริมสหกรณ์					
๑. แนะนำ ส่งเสริมการค้าเนกิจการของสหกรณ์ให้มีความเข้มแข็ง และดำเนินการตามแผนพัฒนาสหกรณ์ที่กำหนดพร้อมนำหลักปรัชญาของ เศรษฐกิจพอเพียงมาประยุกต์ใช้ในการดำเนินงาน	สหกรณ์ ครั้ง	๕ ๒๐	๕ ๒๐	๑๐๐.๐๐ ๑๐๐.๐๐	
๒. จัดประชุมเชิงปฏิบัติการเพื่อร่วมกันวิเคราะห์การดำเนินงานของสหกรณ์ จุดอ่อน จุดแข็ง	ครั้ง ราย	๕ ๑๐๐	๕ ๑๐๐	๑๐๐.๐๐ ๑๐๐.๐๐	
๓. สนับสนุนเงินอุดหนุนจัดจ้างเจ้าหน้าที่ช่วยปฏิบัติงานด้านการ จัดทำเอกสารต่าง ๆ ในสหกรณ์ (สหกรณ์การเกษตรท่าช้าง จำกัด)	สหกรณ์ ราย	๑ ๑	๑ ๑	๑๐๐.๐๐ ๑๐๐.๐๐	
๔. สมาชิกสหกรณ์ในพื้นที่มีรายได้เพิ่มขึ้นเมื่อเทียบกับปีก่อน	ร้อยละ	๖๐	๖๐	๑๐๐.๐๐	
๕. งบประมาณที่เบิกจ่าย	บาท	๑๒๕,๑๐๐.๐๐	๑๒๕,๑๐๐.๐๐	๑๐๐.๐๐	
สำนักงานปลัดกระทรวงเกษตรและสหกรณ์					
๑. ประชุมสรุปผลการปฏิบัติงานหน่วยงานในสังกัดที่ดำเนินงานในพื้นที่ โครงการพื้นที่ราบเชิงเขาจังหวัดสระแก้ว-ปราจีนบุรี ตามพระราชดำริ	ครั้ง	๑	๑	๑๐๐.๐๐	
๒. ประชุมสรุปติดตามผลการดำเนินงานหน่วยงานในสังกัดที่ดำเนินงานในพื้นที่ โครงการจังหวัดสระแก้ว-ปราจีนบุรี ตามพระราชดำริ	ครั้ง	๑	๑	๑๐๐.๐๐	
๓. ประสานงาน อำนวยความสะดวก จัดประชุมคณะกรรมการ	ครั้ง	๒	๒	๑๐๐.๐๐	
๔. ระดมข้อมูลสู่ความต้องการ การส่งเสริมและพัฒนาอาชีพด้านการเกษตร อย่างมีส่วนร่วมในตำบลบุพราหมณ์ แก่งดินสอ และทุ่งโพธิ์ อำเภอนาดี	ครั้ง	๕	๕	๑๐๐.๐๐	

แผนปฏิบัติงาน	หน่วย	การปฏิบัติงานปีงบประมาณ ๒๕๖๕			คำชี้แจง ปัญหา/อุปสรรค
		เป้าหมาย	ผลงานสะสม (๑ ต.ค. ๖๕ - ๓๐ ก.ย. ๖๕)	ร้อยละ	
๕. ติดตามประสานงาน อำนวยการ รายงานผล การดำเนินงานของสหกรณ์ จุดอ่อน	ครั้ง	๖	๖	๑๐๐.๐๐	
๖. งบประมาณที่เบิกจ่าย	บาท	๙๖,๕๒๕.๐๐	๙๖,๕๒๕.๐๐		
สำนักงานเศรษฐกิจการเกษตร					
๑. รวบรวมข้อมูลจากหน่วยงานที่เกี่ยวข้องในส่วนกลาง	ครั้ง	๔	๔	๑๐๐.๐๐	
๒. ติดตามผลการดำเนินงานในพื้นที่	ครั้ง	๑	๑	๑๐๐.๐๐	
๓. จัดทำสรุปรายงานผลการติดตามเสนอผู้บริหาร	ครั้ง	๔	๔	๑๐๐.๐๐	
๔. งบประมาณที่เบิกจ่าย	บาท	๒๓,๒๐๐.๐๐	๒๓,๒๐๐.๐๐	๑๐๐.๐๐	
งบประมาณรวมทั้งสิ้น	บาท	๑,๘๐๑,๘๗๕.๐๐	๑,๗๘๙,๗๗๓.๐๐	๙๙.๓๓	

ผู้รวบรวมรายงานของศูนย์ประเมินผล สศก. นางยุพา ต่ายธานี ตำแหน่ง นักวิเคราะห์นโยบายและแผน

โทรศัพท์/โทรสาร ๐๒-๕๗๙-๘๒๖๗ E-mail: rdpc๘๕๗@gmail.com

แผนงานยุทธศาสตร์เสริมสร้างพลังทางสังคม
โครงการอันเนื่องมาจากพระราชดำริ และโครงการที่มีการประยุกต์ใช้หลักปรัชญาของเศรษฐกิจพอเพียง

๒.๘ โครงการศูนย์พัฒนาไม้ผลตามพระราชดำริ จังหวัดจันทบุรี
ไตรมาสที่ ๔ ตั้งแต่ ๑ ตุลาคม ๒๕๖๔ ถึง ๓๐ กันยายน ๒๕๖๕

หน่วยงานที่รับผิดชอบ

กรมวิชาการเกษตร กรมประมง กรมปศุสัตว์ กรมพัฒนาที่ดิน กรมตรวจบัญชีสหกรณ์ กรมส่งเสริมการเกษตร กรมส่งเสริมสหกรณ์
 สำนักงานปลัดกระทรวงเกษตรและสหกรณ์ และสำนักงานเศรษฐกิจการเกษตร

วัตถุประสงค์โครงการ

เป็นแหล่งเรียนรู้ต้นแบบและแหล่งศึกษาและถ่ายทอดความรู้ทางการเกษตรด้านไม้ผลในระบบเกษตรดีที่เหมาะสม ให้แก่เกษตรกรและประชาชน กลุ่มเป้าหมายต่าง ๆ
 พัฒนาการผลิตไม้ผลชนิดต่างๆ ในรูปแบบเกษตรดีที่เหมาะสมที่มีคุณภาพมาตรฐานที่ดีเพื่อสร้างมูลค่าเพิ่มแก่ผลผลิต เพื่อสร้างโอกาสในการประกอบอาชีพและ
 การมีงานทำให้กับประชาชนในพื้นที่ให้สามารถพึ่งตนเองได้ ด้วยการพัฒนาเป็นแหล่งท่องเที่ยวเชิงอนุรักษ์ด้านการเกษตร และขยายผลการดำเนินงานสู่ชุมชน
 ให้กว้างขวางยิ่งขึ้น เพื่ออนุรักษ์และบริหารจัดการทรัพยากรดินและน้ำในพื้นที่ศูนย์ฯ และชุมชนหมู่บ้านรอบศูนย์ฯ ให้เกิดประโยชน์สูงสุด สร้างภูมิคุ้มกัน
 ในอาชีพการเกษตรและรองรับการเปลี่ยนแปลงสภาพธรรมชาติต่าง ๆ เพื่อพัฒนาและปรับปรุงประสิทธิภาพการบริหารจัดการศูนย์ฯ มุ่งบูรณาการดำเนินงาน
 โดยกระบวนการมีส่วนร่วมของทุกภาคส่วน โดยมีประชาชนเป็นศูนย์กลาง

เป้าหมายของโครงการ

๑) พื้นที่ศูนย์พัฒนาไม้ผลตามพระราชดำริ จังหวัดจันทบุรี ดำเนินการทั้งสิ้น ๑๐๙.๙๙ ไร่ ๒) พื้นที่หมู่บ้านรอบศูนย์ ๘ หมู่บ้าน ๒๕,๒๕๐ ไร่

ระยะเวลาของโครงการ

ปีงบประมาณ พ.ศ. ๒๕๖๕

งบประมาณโครงการ ปี ๒๕๖๕

จำนวน ๑,๔๖๓,๑๓๐ บาท

แผนและผลการปฏิบัติงานปีงบประมาณ ๒๕๖๕

แผนปฏิบัติงาน	หน่วย	การปฏิบัติงานปีงบประมาณ ๒๕๖๕			คำชี้แจง ปัญหา/อุปสรรค
		เป้าหมาย	ผลงานสะสม (๑ ต.ค. ๖๔ - ๓๐ ก.ย. ๖๕)	ร้อยละ	
กรมวิชาการเกษตร ๑. การถ่ายทอดองค์ความรู้ทางวิชาการด้านพืชและเทคโนโลยี ทางการเกษตรด้านพืช					

แผนปฏิบัติงาน	หน่วย	การปฏิบัติงานปีงบประมาณ ๒๕๖๕			ค่าใช้จ่าย ปัญหา/อุปสรรค
		เป้าหมาย	ผลงานสะสม (๑ ต.ค. ๖๕ - ๓๐ ก.ย. ๖๕)	ร้อยละ	
๑.๑ การฝึกอบรม	ราย	๘๐	๘๐	๑๐๐.๐๐	
๑.๒ จัดทำแปลงสาธิต/แปลง	ไร่	๑๐๙	๑๐๙	๑๐๐.๐๐	
๒. งบประมาณที่เบิกจ่าย	บาท	๙๕๓,๗๕๐	๙๕๓,๗๕๐.๐๐	๑๐๐.๐๐	
กรมประมง					
๑. จุดเรียนรู้และสาธิตการเพาะเลี้ยงสัตว์น้ำ	แห่ง	๑	๑	๑๐๐.๐๐	
๒. งบประมาณที่เบิกจ่าย	บาท	๒๙,๑๐๐	๒๙,๑๐๐	๑๐๐.๐๐	
กรมปศุสัตว์					
๑. สาธิตการเลี้ยงสุกร	ตัว	๑๐	๑๐	๑๐๐.๐๐	
๒. สาธิตการเลี้ยงสัตว์ปีก	ตัว	๒๐	๒๐	๑๐๐.๐๐	
๓. งบประมาณที่เบิกจ่าย	บาท	๒๗,๘๐๐	๒๗,๘๐๐	๑๐๐.๐๐	
กรมพัฒนาที่ดิน					
๑. สาธิตการทำปุ๋ยหมัก พด.	ไร่	๖๐	๖๐	๑๐๐.๐๐	
๒. สาธิตการทำการใช้น้ำหมักชีวภาพ	ไร่	๒๐๐	๒๐๐	๑๐๐.๐๐	
๓. งบประมาณที่เบิกจ่าย	บาท	๒๑๗,๐๐๐	๒๑๗,๐๐๐	๑๐๐.๐๐	
กรมตรวจบัญชีสหกรณ์					
๑. อบรม/สอนแนะนำการจัดทำบัญชี	ราย	๑๐	๑๐	๑๐๐.๐๐	
๒. กำกับ/แนะนำการจัดทำบัญชี	ราย	๑๐	๑๐	๑๐๐.๐๐	
๓. ติดตามการจัดทำบัญชี	ราย	๑๐	๑๐	๑๐๐.๐๐	
๔. งบประมาณที่เบิกจ่าย	บาท	๓,๘๐๐	๓,๘๐๐	๑๐๐.๐๐	
กรมส่งเสริมการเกษตร					
๑. ส่งเสริมและพัฒนาเป็นเกษตรกรต้นแบบ					
๑.๑ การถ่ายทอดความรู้เทคโนโลยีด้านการเกษตรการหลักสูตร	ราย	๑๐๐	๑๐๑	๑๐๑.๐๐	
การเกษตรตามแนวเศรษฐกิจพอเพียง					

แผนปฏิบัติงาน	หน่วย	การปฏิบัติงานปีงบประมาณ ๒๕๖๕			ค่าใช้จ่าย ปัญหา/อุปสรรค
		เป้าหมาย	ผลงานสะสม (๑ ต.ค. ๖๔ - ๓๐ ก.ย. ๖๕)	ร้อยละ	
๑.๒ จัดทำแปลงเรียนรู้สำหรับเกษตรกรต้นแบบ	ราย	๕	๕	๑๐๐.๐๐	
๑.๓ ส่งเสริมการเลี้ยงชันโรง	รัง	๘๐	๘๐	๑๐๐.๐๐	
ส่วนร่วมและฝึกปฏิบัติ					
๒.๑ การเลี้ยงชันโรง	รัง	๒๐	๒๐	๑๐๐.๐๐	
๒.๒ การเลี้ยงผึ้งโพรง	รัง	๕	๕	๑๐๐.๐๐	
๓. งบประมาณที่เบิกจ่าย	บาท	๑๗๗,๕๐๐	๑๗๗,๕๐๐	๑๐๐.๐๐	
กรมส่งเสริมสหกรณ์					
๑. แนะนำ ส่งเสริมกลุ่มชาวบ้านในพื้นที่โครงการอันเนื่อง มาจากพระราชดำริ ให้เกิดการรวมกลุ่ม เพื่อช่วยเหลือ และ พัฒนาการประกอบ อาชีพเกษตรโดยนำรูปแบบการบริหาร จัดการสหกรณ์ ไปประยุกต์ใช้ในการบริหารจัดการกลุ่ม	กลุ่ม ครั้ง	๑ ๓	๑ ๓	๑๐๐.๐๐ ๑๐๐.๐๐	
๒. แนะนำ ส่งเสริมเกษตรกรในพื้นที่โครงการให้น้อมนำ หลักปรัชญาของเศรษฐกิจพอเพียงไปใช้ในการดำเนินชีวิต และการทำเกษตรอินทรีย์ เพื่อลดการใช้สารเคมี	ราย	๒๐	๒๕	๑๒๕.๐๐	
๓. จัดเวทีประชุมกลุ่มชาวบ้านเพื่อร่วมกันวางแผน การดำเนินกิจกรรมและพัฒนาอาชีพ เกษตรของสมาชิกกลุ่ม	ครั้ง ราย	๑ ๒๐	๑ ๒๕	๑๐๐.๐๐ ๑๒๕.๐๐	
๔. งบประมาณเบิกจ่าย	บาท	๑๑,๕๘๐	๑๑,๕๘๐	๑๐๐.๐๐	
สำนักงานปลัดกระทรวงเกษตรและสหกรณ์					
๑. กิจกรรม "ช่วยพ่อทำสวน" ครั้งที่ ๖ เนื่องในวันคล้าย วันเฉลิมพระชนมพรรษาพระบาทสมเด็จพระบรมชนกาธิเบศร มหาภูมิพลอดุลยเดชมหาราช บรมนาถบพิตร	ราย	๗๐	๗๐	๑๐๐.๐๐	
๒. งบประมาณที่เบิกจ่าย	บาท	๒๐,๐๐๐	๒๐,๐๐๐	๑๐๐.๐๐	

แผนปฏิบัติงาน	หน่วย	การปฏิบัติงานปีงบประมาณ ๒๕๖๕			คำชี้แจง ปัญหา/อุปสรรค
		เป้าหมาย	ผลงานสะสม (๑ ต.ค. ๖๔ - ๓๐ ก.ย. ๖๕)	ร้อยละ	
สำนักงานเศรษฐกิจการเกษตร					
๑. รวบรวมข้อมูลจากหน่วยงานที่เกี่ยวข้องในส่วนกลาง	ครั้ง	๔	๔	๑๐๐.๐๐	
๒. ติดตามผลการดำเนินงานในพื้นที่จากเกษตรกรที่เข้าร่วมโครงการ และหน่วยงานที่เกี่ยวข้อง	ครั้ง	๑	๑	๑๐๐.๐๐	
๓. จัดทำสรุปรายงานผลการติดตามเสนอผู้บริหาร กษ.	ครั้ง	๔	๔	๑๐๐.๐๐	
๔. งบประมาณที่เบิกจ่าย	บาท	๒๒,๖๐๐	๒๒,๖๐๐	๑๐๐.๐๐	
งบประมาณรวมทั้งสิ้น	บาท	๑,๔๖๓,๑๓๐	๑,๔๖๓,๑๓๐	๑๐๐.๐๐	

รายงานของศูนย์ประเมินผล สศค. น.ส.ชฎาธาร สุขเจริญ ตำแหน่ง เศรษฐกรชำนาญการพิเศษ และนางสาวณัฐธยาน์ งามประภาพร ตำแหน่ง เศรษฐกรชำนาญการ

โทรศัพท์/โทรสาร ๐๒-๕๗๙-๘๒๖๗ E-mail: rdpc๘๕๗@gmail.com

แผนงานยุทธศาสตร์เสริมสร้างพลังทางสังคม
โครงการอันเนื่องมาจากพระราชดำริ และโครงการที่มีการประยุกต์ใช้หลักปรัชญาของเศรษฐกิจพอเพียง
๒.๙ โครงการศูนย์บริการการพัฒนาปลวกแดงตามพระราชดำริ จังหวัดระยอง
ไตรมาสที่ ๔ ตั้งแต่ ๑ ตุลาคม ๒๕๖๔ ถึง ๓๐ กันยายน ๒๕๖๕

หน่วยงานที่รับผิดชอบ กรมส่งเสริมการเกษตร กรมการข้าว กรมประมง กรมปศุสัตว์ กรมวิชาการเกษตร กรมชลประทาน กรมพัฒนาที่ดิน กรมตรวจบัญชีสหกรณ์ กรมส่งเสริมสหกรณ์ สำนักงานปลัดกระทรวงเกษตรและสหกรณ์ และสำนักงานเศรษฐกิจการเกษตร

วัตถุประสงค์โครงการ ดำเนินงานสนองพระราชดำริที่ได้พระราชทานไว้ได้ครบถ้วนและถูกต้อง โดยปรับเปลี่ยนกระบวนการพัฒนาในเชิงคุณภาพให้มากยิ่งขึ้น ส่งเสริมพัฒนาและบริการการฝึกอาชีพ แหล่งเรียนรู้ และแหล่งท่องเที่ยว ในรูปแบบพิพิธภัณฑ์ธรรมชาติที่มีชีวิตตามแนวพระราชดำริ ไปยังประชาชนให้สามารถนำไปปรับใช้ในไร่นาของตนเองได้อย่างเหมาะสม สอดคล้องสอดคล้องกับธรรมชาติและสิ่งแวดล้อม และสามารถพึ่งพาตนเองได้อย่างยั่งยืน ตามหลักปรัชญาของเศรษฐกิจพอเพียง

เป้าหมายของโครงการ บูรณาการการส่งเสริมและพัฒนาการบริหารจัดการทรัพยากร และโครงสร้างพื้นฐานของศูนย์บริการตามแนวพระราชดำริ ให้มีประสิทธิภาพ

ระยะเวลาของโครงการ ต้นแบบของการดำเนินงานสนองพระราชดำริได้ครบถ้วนถูกต้อง สามารถบริการประชาชนในจังหวัดระยองและภาคตะวันออก ได้อย่างมีประสิทธิภาพและยั่งยืน ประชาชนได้รับการบริการอาชีพ แหล่งเรียนรู้ และแหล่งท่องเที่ยวในรูปแบบพิพิธภัณฑ์ธรรมชาติที่มีชีวิตตามแนวพระราชดำริ จากศูนย์บริการฯ ไปปรับใช้ในไร่นาของตนเองอย่างเหมาะสม สามารถพึ่งพาตนเองได้อย่างยั่งยืน ตามหลักปรัชญาของเศรษฐกิจพอเพียง ศูนย์บริการฯ เป็นองค์กรสนองพระราชดำริที่มีสมรรถนะสูง

งบประมาณโครงการ ปี ๒๕๖๕ ปีงบประมาณ พ.ศ. ๒๕๖๕ จำนวน ๑,๔๖๓,๑๓๐ บาท

แผนและผลการปฏิบัติงานปีงบประมาณ ๒๕๖๕

แผนปฏิบัติงาน	หน่วย	การปฏิบัติงานปีงบประมาณ ๒๕๖๕			คำชี้แจง ปัญหา/อุปสรรค
		เป้าหมาย	ผลงานสะสม (๑ ต.ค. ๖๔ - ๓๐ ก.ย. ๖๕)	ร้อยละ	
กรมส่งเสริมการเกษตร ๑. ส่งเสริมและพัฒนาเป็นเกษตรกรต้นแบบ ๑.๑ การถ่ายทอดความรู้เทคโนโลยีด้านการเกษตร หลักสูตร การเกษตรตามแนวเศรษฐกิจพอเพียง	ราย	๑๐๐	๑๐๐	๑๐๐	

แผนปฏิบัติงาน	หน่วย	การปฏิบัติงานปีงบประมาณ ๒๕๖๕			คำชี้แจง ปัญหา/อุปสรรค
		เป้าหมาย	ผลงานสะสม (๑ ต.ค. ๖๔ - ๓๐ ก.ย. ๖๕)	ร้อยละ	
๑.๒ จัดทำแปลงเรียนรู้สำหรับเกษตรกรต้นแบบ	ราย	๕	๕	๑๐๐	
๒. ดูแลแปลงแม่พันธุ์และแปลงรวบรวมพันธุ์	ไร่	๘๐	๘๐	๑๐๐	
๓. ดูแลจุดเรียนรู้ภายในศูนย์ฯ	จุด	๕	๕	๑๐๐	
๔. งบประมาณที่เบิกจ่าย	บาท	๕๐๘,๐๐๐	๕๐๘,๐๐๐	๑๐๐	
กรมการข้าว					
๑. ดูแลแปลงเรียนรู้การผลิตข้าว	ไร่	๓.๒๕	๓.๒๕	๑๐๐	
๒. การติดตามแปลงขยายผล	เดือน	๑๒	๑๒	๑๐๐	
๓. งบประมาณเบิกจ่าย	บาท	๒๒๐,๐๐๐	๒๐๙,๘๖๒.๘๘	๙๕.๓๙	
กรมประมง					
๑. ผลิตพันธุ์สัตว์น้ำ	ตัว	๒,๐๐๐,๐๐๐	๒,๐๙๐,๐๐๐	๑๐๔.๕	
๒. งบประมาณที่เบิกจ่าย	บาท	๒๐๘,๐๐๐	๒๐๗,๙๙๖.๙๖	๑๐๐	
กรมปศุสัตว์					
๑. สาธิตการเลี้ยงสัตว์ปีก	ตัว	๒๐	๔๐	๒๐๐	
๒. สร้างกระบวนการเรียนรู้แบบมีส่วนร่วม	ราย ครั้ง	๔๐ ๔	๔๐ ๔	๑๐๐ ๑๐๐	
๓. พัฒนาอาชีพเกษตรกร	ราย ครั้ง	๒๐ ๒	๒๐ ๒	๑๐๐ ๑๐๐	
๔. งบประมาณที่เบิกจ่าย	บาท	๔๒,๘๐๐	๔๒,๘๐๐	๑๐๐	
กรมพัฒนาที่ดิน					
๑. สาธิตการทำปุ๋ยหมักชีวภาพ	ไร่	๑๐๐	๑๐๐	๑๐๐	
๒. สาธิตการทำปุ๋ยหมักตามสูตรของกรมพัฒนาที่ดิน	ไร่	๕๐	๕๐	๑๐๐	

แผนปฏิบัติงาน	หน่วย	การปฏิบัติงานปีงบประมาณ ๒๕๖๕			คำชี้แจง ปัญหา/อุปสรรค
		เป้าหมาย	ผลงานสะสม (๑ ต.ค. ๖๔ - ๓๐ ก.ย. ๖๕)	ร้อยละ	
๓. ปรับปรุงจุดเรียนรู้ด้านการพัฒนาที่ดินในโครงการฯ และดูแลรักษาพื้นที่โครงการฯ	โครงการ	๑	๑	๑๐๐	
๔. งบประมาณที่เบิกจ่าย	บาท	๒๖๐,๕๐๐	๒๕๐,๕๐๐	๙๖.๑๖	
กรมตรวจบัญชีสหกรณ์					
๑. อบรม/สอนแนะนำการจัดทำบัญชี	ราย	๑๕	๑๕	๑๐๐	
๒. กำกับ/แนะนำการจัดทำบัญชี	ราย	๑๕	๑๕	๑๐๐	
๓. ติดตามการจัดทำบัญชี	ราย	๑๕	๑๕	๑๐๐	
๔. งบประมาณที่เบิกจ่าย	บาท	๕,๗๐๐	๕,๗๐๐	๑๐๐	
กรมส่งเสริมสหกรณ์					
๑. แนะนำ ส่งเสริมการดำเนินงานของสหกรณ์ให้มีความเข้มแข็ง และดำเนินการตาม แผนพัฒนาสหกรณ์ที่กำหนด พร้อมน้อมนำ หลักปรัชญาของเศรษฐกิจพอเพียงมาประยุกต์ใช้ ในการดำเนินงาน	สหกรณ์ ครั้ง	๑ ๔	๑ ๔	๑๐๐ ๑๐๐	
๒. จัดประชุมเชิงปฏิบัติการเพื่อร่วมกันวิเคราะห์การดำเนินงาน ของสหกรณ์จุดอ่อน จุดแข็ง แล้วนำผลที่ได้มากำหนดเป็นแผนงาน ประจำปีและพัฒนาสหกรณ์ให้บรรลุตามวัตถุประสงค์ และตัวชี้วัด ของโครงการ	ครั้ง ราย	๑ ๒๐	๑ ๒๐	๑๐๐ ๑๐๐	
๓. จำนวนสมาชิกสหกรณ์ในพื้นที่มีรายได้เพิ่มขึ้นเมื่อเทียบกับปีก่อน	ร้อยละ	๖๐	๖๐	๑๐๐	
๔. งบประมาณที่เบิกจ่าย	บาท	๘,๗๘๐	๘,๗๘๐	๑๐๐	

แผนปฏิบัติงาน	หน่วย	การปฏิบัติงานปีงบประมาณ ๒๕๖๕			คำชี้แจง ปัญหา/อุปสรรค
		เป้าหมาย	ผลงานสะสม (๑ ต.ค. ๖๔ - ๓๐ ก.ย. ๖๕)	ร้อยละ	
สำนักงานปลัดกระทรวงเกษตรและสหกรณ์					
๑. จัดประชุมคณะอนุกรรมการดำเนินงานโครงการศูนย์บริการฯ และการประชุมอื่นๆ ที่เกี่ยวข้อง	ครั้ง	๔	๔	๑๐๐	
๒. ประชาสัมพันธ์ และการจัดงานประจำปีของศูนย์บริการฯ	ครั้ง	๒	๒	๑๐๐	
๓. ประสานอำนาจการ และติดตามผลการดำเนินงาน	ครั้ง	๑๐	๑๐	๑๐๐	
๔. งบประมาณที่เบิกจ่าย	บาท	๒๐,๐๐๐	๒๐,๐๐๐	๑๐๐	
สำนักงานเศรษฐกิจการเกษตร					
๑. รวบรวมข้อมูลจากหน่วยงานที่เกี่ยวข้องในส่วนกลาง เพื่อจัดทำรายงาน เสนอผู้บริหารของกระทรวงเกษตรและสหกรณ์	ครั้ง	๔	๔	๑๐๐	
๒. ติดตามผลการดำเนินงานในพื้นที่จากเกษตรกรที่เข้าร่วมโครงการ และหน่วยงานที่เกี่ยวข้อง	ครั้ง	๑	๑	๑๐๐	
๓. จัดทำสรุปรายงานผลการติดตามเสนอผู้บริหารกระทรวงเกษตรและสหกรณ์	ครั้ง	๔	๔	๑๐๐	
๔. งบประมาณที่เบิกจ่าย	บาท	๒๘,๗๐๐	๒๘,๗๐๐	๑๐๐	
งบประมาณรวมทั้งสิ้น	บาท	๑,๓๐๒,๔๘๐.๐๐	๑,๒๘๒,๓๔๐.๐๐	๙๘.๔๕	

ผู้รวบรวมรายงานของศูนย์ประเมินผล สศก. นายศุภกฤษณ์ บุญไทย ตำแหน่ง เศรษฐกร

โทรศัพท์/โทรสาร ๐๒-๕๗๙-๘๒๖๗ E-mail: rdpc๘๕๗@gmail.com

แผนงานยุทธศาสตร์เสริมสร้างพลังทางสังคม
โครงการอันเนื่องมาจากพระราชดำริ และโครงการที่มีการประยุกต์ใช้หลักปรัชญาของเศรษฐกิจพอเพียง
๒.๑๐ โครงการศูนย์พัฒนาปศุสัตว์ตามพระราชดำริ อำเภอด่านซ้าย จังหวัดเลย
ไตรมาสที่ ๔ ตั้งแต่ ๑ ตุลาคม ๒๕๖๔ ถึง ๓๐ กันยายน ๒๕๖๕

หน่วยงานรับผิดชอบ

กรมปศุสัตว์ กรมประมง กรมวิชาการเกษตร กรมหม่อนไหม กรมพัฒนาที่ดิน กรมตรวจบัญชีสหกรณ์ กรมส่งเสริมการเกษตร กรมส่งเสริมสหกรณ์ สำนักงานปลัดกระทรวงเกษตรและสหกรณ์ และสำนักงานเศรษฐกิจการเกษตร

วัตถุประสงค์โครงการ

เพื่อสนองพระบาทสมเด็จพระบรมชนกาธิเบศร มหาภูมิพลอดุลยเดชมหาราช บรมนาถบพิตร และสมเด็จพระกนิษฐาธิราชเจ้า กรมสมเด็จพระเทพรัตนราชสุดาฯ สยามบรมราชกุมารี ที่พระราชทานให้ศูนย์พัฒนาปศุสัตว์ตามพระราชดำริ อำเภอด่านซ้าย จังหวัดเลย เป็นศูนย์กลางการผลิตพันธุ์สัตว์และส่งเสริมขยายพันธุ์สัตว์ไปสู่โครงการอันเนื่องมาจากพระราชดำริที่ขาดแคลน และราษฎรที่ยากจนในเขตพื้นที่ไม่ไกลจากศูนย์ เพื่อศึกษาวิจัยเทคโนโลยีด้านปศุสัตว์ และการเกษตรผสมผสานที่เหมาะสมกับสภาพพื้นที่ เพื่อเป็นศูนย์พัฒนาการปศุสัตว์ และการเกษตรผสมผสาน เป็นแหล่งเรียนรู้และฝึกอบรมเป็นตัวอย่างให้เกษตรกร และผู้สนใจนำไปพัฒนาการประกอบอาชีพตามแนวทางปรัชญาเศรษฐกิจพอเพียง และขยายผลการพัฒนาสู่พื้นที่เป้าหมายให้มีการพัฒนาอย่างยั่งยืน

เป้าหมายของโครงการ

พื้นที่โครงการ : ที่ดินในพระปรมาภิไธย จำนวน ๔ แปลง เนื้อที่รวม ๑๕๑ ไร่ ๓ งาน ๕๗ ตารางวา และที่ดินสาธารณประโยชน์ที่ขอใช้ประโยชน์เพิ่มเติม ป่าโคกตงน้อย เนื้อที่ประมาณ ๗๐๐ ไร่

พื้นที่เป้าหมายส่งเสริม : ๑) โรงเรียนตำรวจตระเวนชายแดนในจังหวัดเลย ๒) พื้นที่รอบศูนย์พัฒนาปศุสัตว์ตามพระราชดำริ อำเภอด่านซ้าย จังหวัดเลย จำนวน ๑,๔๖๓,๑๓๐ บาท

พระราชดำริ ภาคตะวันออกเฉียงเหนือ และภาคเหนือ

ประชากรเป้าหมาย: ๑) โรงเรียนโครงการตามพระราชดำริ นักเรียน และผู้ปกครองนักเรียน ๒) เกษตรกรในพื้นที่พัฒนาเพื่อความมั่นคงชายแดน ๓) เกษตรกรในพื้นที่โครงการอันเนื่องมาจากพระราชดำริ ๔) เกษตรกรที่มีฐานะยากจน ๕) ราษฎรผู้สนใจทั่วไป ๖) ประชาชนผู้ด้อยโอกาส

เป้าหมายการดำเนินงาน : ๑) เกิดความมั่นคงด้านอาหารระดับครัวเรือน ไม่น้อยกว่า ๓,๐๐๐ ครัวเรือน ๒) เด็กนักเรียนมีอาหารโปรตีนบริโภคอย่างเพียงพอ ไม่น้อยกว่า ๗๐ โรงเรียน

ระยะเวลาของโครงการ

ปีงบประมาณ พ.ศ. ๒๕๖๕

งบประมาณโครงการ ปี ๒๕๖๕

จำนวน ๒,๕๔๑,๕๕๐ บาท

แผนและผลการปฏิบัติงานปีงบประมาณ ๒๕๖๕

แผนปฏิบัติงาน	หน่วย	การปฏิบัติงานปีงบประมาณ ๒๕๖๕			ค่าใช้จ่าย ปัญหา/อุปสรรค
		เป้าหมาย	ผลงานสะสม (๑ ต.ค. ๖๔ - ๓๐ ก.ย. ๖๕)	ร้อยละ	
กรมปศุสัตว์					
๑. สาธิตการเลี้ยงสัตว์ปีก	ราย	๑๐๐	๑๐๐	๑๐๐.๐๐	สุกรอยู่ในช่วงตั้งท้อง ทำให้ลูกสุกร ไม่ได้คลอดตรงตามที่กำหนด
๒. ผลิตลูกสัตว์ปีก	ตัว	๑,๐๐๐	๑,๐๐๐	๑๐๐.๐๐	
๓. สาธิตการเลี้ยงสุกร	ตัว	๑๐	๑๐	๑๐๐.๐๐	
๔. ผลิตลูกสุกร	ตัว	๑๒๐	๕๑	๔๒.๕๐	
๕. ปลุกพืชอาหารสัตว์	ไร่	๑๐	๑๐	๑๐๐.๐๐	
๖. สร้างกระบวนการเรียนรู้แบบมีส่วนร่วม	ครั้ง	๖	๖	๑๐๐.๐๐	
	ราย	๖๐	๖๐	๑๐๐.๐๐	
๗. พัฒนาอาชีพเกษตรกร	กลุ่ม	๔	๔	๑๐๐.๐๐	
	ราย	๔๐	๔๐	๑๐๐.๐๐	
๘. สร้างกระบวนการเรียนรู้เกษตรกรมัยยืน (โรงเรียน)	โรงเรียน	๕	๕	๑๐๐.๐๐	
๙. งบประมาณที่เบิกจ่าย	บาท	๑,๔๗๙,๔๐๐	๑,๔๗๙,๔๐๐	๑๐๐.๐๐	
กรมประมง					
๑. ผลิตพันธุ์สัตว์น้ำ	ตัว	๕๐๐,๐๐๐	๕๐๐,๐๐๐	๑๐๐.๐๐	
๒. ส่งเสริมและพัฒนาอาชีพการเพาะเลี้ยงสัตว์น้ำ	ราย	๔๐	๔๐	๑๐๐.๐๐	
๓. จุดเรียนรู้และสาธิตการเพาะเลี้ยงสัตว์น้ำ	แห่ง	๑	๑	๑๐๐.๐๐	
๔. งบประมาณที่เบิกจ่าย	บาท	๑๐๓,๒๐๐	๑๐๓,๒๐๐	๑๐๐.๐๐	
กรมหม่อนไหม					
๑. กิจกรรมการส่งเสริมการย้อมสีธรรมชาติ ผักอบรม หลักสูตร การย้อมสีธรรมชาติ จำนวน ๓ วัน โรงเรียนบ้านเลยวังไสย์ ต.เลยวังไสย์ อ.ภูหลวง จ.เลย (รร.ขยายผล)	ราย	๑๐	๑๐	๑๐๐.๐๐	

แผนปฏิบัติงาน	หน่วย	การปฏิบัติงานปีงบประมาณ ๒๕๖๕			ค่าใช้จ่าย ปัญหา/อุปสรรค
		เป้าหมาย	ผลงานสะสม (๑ ต.ค. ๖๔ - ๓๐ ก.ย. ๖๕)	ร้อยละ	
๒. กิจกรรมการดูแลรักษา แปลงหม่อนภายในศูนย์พัฒนาปศุสัตว์ ตามพระราชดำริ อ.ด่านซ้าย จ.เลย	ไร่	๔	๔	๑๐๐.๐๐	
๓. งบประมาณที่เบิกจ่าย	บาท	๓๑,๑๐๐	๓๑,๐๒๗	๙๙.๗๗	
กรมวิชาการเกษตร					
๑. จำนวนเกษตรกรที่ผ่านการถ่ายทอดองค์ความรู้ทางวิชาการด้านพืช และเทคโนโลยีการเกษตรด้านพืช (เกษตรกรขยายผล)	ราย	๑๐	๑๐	๑๐๐.๐๐	
๒. จำนวนพื้นที่จัดทำแปลงเรียนรู้การถ่ายทอดเทคโนโลยี ทางการเกษตรด้านพืช	ไร่	๑๐	๑๐	๑๐๐.๐๐	
๓. งบประมาณที่เบิกจ่าย	บาท	๑๙๕,๐๐๐	๑๙๕,๐๐๐	๑๐๐.๐๐	
กรมพัฒนาที่ดิน					
๑. สาธิตการทำกรใช้น้ำหมักชีวภาพ	ไร่	๑๕๐	๑๕๐	๑๐๐.๐๐	
๒. สาธิตการทำปุ๋ยหมัก พด.	ไร่	๕๐	๕๐	๑๐๐.๐๐	
๓. งบประมาณที่เบิกจ่าย	บาท	๑๗๙,๗๕๐	๑๗๙,๗๕๐	๑๐๐.๐๐	
กรมตรวจบัญชีสหกรณ์					
๑. อบรม/สอนแนะนำการจัดทำบัญชี	ราย	๕๖	๕๖	๑๐๐.๐๐	
๒. กำกับ/แนะนำการจัดทำบัญชี	ราย	๕๖	๕๖	๑๐๐.๐๐	
๓. ติดตามการจัดทำบัญชี	ราย	๕๖	๕๖	๑๐๐.๐๐	
๔. งบประมาณที่เบิกจ่าย	บาท	๒๑,๒๘๐	๒๑,๒๘๐	๑๐๐.๐๐	
กรมส่งเสริมการเกษตร					
๑. ส่งเสริมและพัฒนาเป็นเกษตรกรต้นแบบ					
๑.๑ อบรมเกษตรกรหลักสูตรการเกษตรตามแนวเศรษฐกิจพอเพียง	ราย	๕๐	๕๐	๑๐๐.๐๐	
๑.๒ จัดทำแปลงเรียนรู้สำหรับเกษตรกรต้นแบบ	ราย	๕	๕	๑๐๐.๐๐	

แผนปฏิบัติงาน	หน่วย	การปฏิบัติงานปีงบประมาณ ๒๕๖๕			ค่าใช้จ่าย ปัญหา/อุปสรรค
		เป้าหมาย	ผลงานสะสม (๑ ต.ค. ๖๔ - ๓๐ ก.ย. ๖๕)	ร้อยละ	
๒. ส่งเสริมการผลิตสมุนไพรและใช้ประโยชน์จากสมุนไพร					
๒.๑ อบรมเกษตรกรหลักสูตรการผลิตและแปรรูปผลิตภัณฑ์สมุนไพร	ราย	๕๐	๕๐	๑๐๐.๐๐	
๒.๒ ผลิตสมุนไพรและใช้ประโยชน์จากสมุนไพร	ตัน	๑,๕๐๐	๑,๕๐๐	๑๐๐.๐๐	
๓. ส่งเสริมการผลิต ขยายพันธุ์ไม้ผลและผักพื้นบ้าน					
๓.๑ อบรมเกษตรกรหลักสูตรการผลิต ขยายพันธุ์ไม้ผลและผักพื้นบ้าน	ราย	๕๐	๕๐	๑๐๐.๐๐	
๓.๒ ผลิต/ขยายพันธุ์ไม้ผล และผักพื้นบ้าน	ตัน	๑,๕๐๐	๑,๕๐๐	๑๐๐.๐๐	
๔. ส่งเสริมการเพาะเห็ดเศรษฐกิจ					
๔.๑ อบรมเกษตรกรหลักสูตรการเพาะเห็ดเศรษฐกิจ	ราย	๕๐	๕๐	๑๐๐.๐๐	
๔.๒ จัดทำโรงเรือนเพาะเห็ดสำหรับการเรียนรู้แบบมีส่วนร่วมและฝึกปฏิบัติ	โรงเรือน	๒	๒	๑๐๐.๐๐	
๔.๓ ผลิตก้อนเชื้อเห็ดสนับสนุนจุดเรียนรู้การเพาะเห็ด	ก้อน	๓,๐๐๐	๓,๐๐๐	๑๐๐.๐๐	
๕. ดูแลแปลงแม่พันธุ์และแปลงรวบรวมพันธุ์					
๕.๑ แปลงไม้ผล	ไร่	๕	๕	๑๐๐.๐๐	
๕.๒ แปลงพืชสมุนไพร	ไร่	๓	๓	๑๐๐.๐๐	
๖. งบประมาณที่เบิกจ่าย	บาท	๔๘๕,๐๐๐	๔๘๕,๐๐๐	๑๐๐.๐๐	
กรมส่งเสริมสหกรณ์					
๑. แนะนำ ส่งเสริมกลุ่มชาวบ้านในพื้นที่โครงการฯให้เกิดการรวมกลุ่ม เพื่อช่วยเหลือและพัฒนาการประกอบอาชีพเกษตรโดยนำรูปแบบการบริหารจัดการสหกรณ์ ไปประยุกต์ใช้ในการบริหารจัดการกลุ่ม	กลุ่ม	๑	๑	๑๐๐.๐๐	
๒. แนะนำ ส่งเสริมกลุ่มชาวบ้านในพื้นที่โครงการฯให้เกิดการรวมกลุ่ม เพื่อช่วยเหลือและพัฒนาการประกอบอาชีพเกษตรโดยนำรูปแบบการบริหารจัดการสหกรณ์ ไปประยุกต์ใช้ในการบริหารจัดการกลุ่ม	ครั้ง	๓	๓	๑๐๐.๐๐	

แผนปฏิบัติงาน	หน่วย	การปฏิบัติงานปีงบประมาณ ๒๕๖๕			ค่าใช้จ่าย ปัญหา/อุปสรรค
		เป้าหมาย	ผลงานสะสม (๑ ต.ค. ๖๔ - ๓๐ ก.ย. ๖๕)	ร้อยละ	
๓. แนะนำ ส่งเสริมเกษตรกรในพื้นที่โครงการให้น้อมนำหลักปรัชญาของเศรษฐกิจพอเพียงไปใช้ในการดำเนินชีวิตและการทำเกษตรผสมผสาน	ราย	๒๐	๒๐	๑๐๐.๐๐	
๔. จัดเวทีประชุมกลุ่มชาวบ้านเพื่อร่วมกันวางแผนการดำเนินกิจกรรมและพัฒนาอาชีพ เกษตรของสมาชิกกลุ่ม	ครั้ง	๑	๑	๑๐๐.๐๐	
๕. จัดเวทีประชุมกลุ่มชาวบ้านเพื่อร่วมกันวางแผนการดำเนินกิจกรรมและพัฒนาอาชีพ เกษตรของสมาชิกกลุ่ม	ราย	๒๐	๒๐	๑๐๐.๐๐	
๖. งบประมาณที่เบิกจ่าย	บาท	๑๑,๕๘๐	๑๑,๕๘๐	๑๐๐.๐๐	
สำนักงานปลัดกระทรวงเกษตรและสหกรณ์					
๑. จัดประชุมคณะทำงานยุทธศาสตร์	ครั้ง	๑	๑	๑๐๐.๐๐	
๒. ประชุมคณะทำงานขับเคลื่อนการดำเนินงานระดับอำเภอ	ครั้ง	๑	๑	๑๐๐.๐๐	
๓. ประชุมคณะกรรมการขับเคลื่อนการดำเนินงานโครงการฯ ระดับจังหวัด	ครั้ง	๑	๑	๑๐๐.๐๐	
๔. จัดประชุมประชาคมเกษตรกรที่เข้าร่วมโครงการ ปีงบประมาณ ๒๕๖๖ และคณะทำงานระดับอำเภอ	ครั้ง	๑	๑	๑๐๐.๐๐	
๕. การประสาน ติดตาม อำนวยความสะดวก	ครั้ง	๒	๒	๑๐๐.๐๐	
๖. รวบรวมและสรุปผลการดำเนินงาน ปีงบประมาณ ๒๕๖๕	ครั้ง	๑	๑	๑๐๐.๐๐	
๗. งบประมาณที่เบิกจ่าย	บาท	๑๐,๐๐๐	๑๐,๐๐๐	๑๐๐.๐๐	
สำนักงานเศรษฐกิจการเกษตร					
๑. รวบรวมข้อมูลจากหน่วยงานที่เกี่ยวข้องในส่วนกลาง	ครั้ง	๔	๔	๑๐๐.๐๐	
๒. ติดตามผลการดำเนินงานในพื้นที่จากเกษตรกรที่เข้าร่วมโครงการ และหน่วยงานที่เกี่ยวข้อง	ครั้ง	๑	๑	๑๐๐.๐๐	

แผนปฏิบัติงาน	หน่วย	การปฏิบัติงานปีงบประมาณ ๒๕๖๕			ค่าใช้จ่าย ปัญหา/อุปสรรค
		เป้าหมาย	ผลงานสะสม (๑ ต.ค. ๖๔ - ๓๐ ก.ย. ๖๕)	ร้อยละ	
๓. จัดทำสรุปรายงานผลการติดตามเสนอผู้บริหาร กษ.	ครั้ง	๔	๔	๑๐๐.๐๐	
๔. งบประมาณที่เบิกจ่าย	บาท	๒๕,๒๘๐	๒๕,๒๘๐	๑๐๐.๐๐	
งบประมาณรวมทั้งสิ้น	บาท	๒,๕๔๑,๕๙๐.๐๐	๒,๕๔๑,๕๑๗.๐๐	๙๙.๙๙	

ผู้รวบรวมรายงานของศูนย์ประเมินผล สศก. น.ส.ณัฐธยาน์ งามประภาพร ตำแหน่ง เศรษฐกรชำนาญการ

โทรศัพท์/โทรสาร ๐๒-๕๗๙-๘๒๖๗ E-mail: rdpcc๘๕๗@gmail.com

แผนงานยุทธศาสตร์เสริมสร้างพลังทางสังคม

โครงการอันเนื่องมาจากพระราชดำริ และโครงการที่มีการประยุกต์ใช้หลักปรัชญาของเศรษฐกิจพอเพียง

๒.๑๑ โครงการคลินิกเกษตรเคลื่อนที่ในพระราชานุเคราะห์ สมเด็จพระบรมโอรสาธิราชฯ สยามมกุฎราชกุมาร

ไตรมาสที่ ๔ ตั้งแต่ ๑ ตุลาคม ๒๕๖๔ ถึง ๓๐ กันยายน ๒๕๖๕

หน่วยงานรับผิดชอบ

กรมส่งเสริมการเกษตร กรมการข้าว กรมประมง กรมปศุสัตว์ กรมวิชาการ กรมหม่อนไหม กรมตรวจบัญชีสหกรณ์ สำนักงานการปฏิรูปที่ดินเพื่อเกษตรกรรม กรมส่งเสริมสหกรณ์ และสำนักงานเศรษฐกิจการเกษตร

วัตถุประสงค์โครงการ

เพื่อเป็นการเฉลิมพระเกียรติ เนื่องในวันเฉลิมพระชนมพรรษา พระบาทสมเด็จพระเจ้าอยู่หัว เพื่อให้เกษตรกรที่มีปัญหาด้านการเกษตรในพื้นที่ห่างไกล สามารถเข้าถึงการบริการทางวิชาการและได้รับการแก้ไขปัญหาด้านการเกษตรอย่างครบวงจรในคราวเดียวกัน และเพื่อบูรณาการความร่วมมือระหว่างหน่วยงาน วิชาการหน่วยงานส่งเสริม และศูนย์บริการและถ่ายทอดเทคโนโลยีการเกษตรประจำตำบลในการให้บริการ และแก้ไขปัญหาทางการเกษตรร่วมกัน

เป้าหมายของโครงการ

จัดคลินิกเกษตร ๓๐๘ ครั้ง ๗๗ จังหวัด

ระยะเวลาของโครงการ

ปีงบประมาณ พ.ศ. ๒๕๖๕

งบประมาณโครงการ ปี ๒๕๖๕

จำนวน ๒๐,๔๐๙,๑๓๕ บาท

แผนและผลการปฏิบัติงานปีงบประมาณ ๒๕๖๕

แผนปฏิบัติงาน	หน่วย	การปฏิบัติงานปีงบประมาณ ๒๕๖๕			ค่าชี้แจง ปัญหา/อุปสรรค
		เป้าหมาย	ผลงานสะสม (๑ ต.ค. ๖๔ - ๓๐ ก.ย. ๖๕)	ร้อยละ	
กรมส่งเสริมการเกษตร					
๑. จัดกิจกรรมคลินิกเกษตรเคลื่อนที่ฯ	ครั้ง	๓๐๘	๓๑๒	๑๐๑.๓๐	
๒. เกษตรกรลงทะเบียน	ราย	๓๐,๘๐๐	๖๖,๗๒๗	๒๑๖.๖๕	
๓. งบประมาณที่เบิกจ่าย	บาท	๗,๓๘๕,๐๐๐	๗,๓๗๕,๒๙๓	๙๙.๘๗	

แผนปฏิบัติงาน	หน่วย	การปฏิบัติงานปีงบประมาณ ๒๕๖๕			ค่าชี้แจง ปัญหา/อุปสรรค
		เป้าหมาย	ผลงานสะสม (๑ ต.ค. ๖๔ - ๓๐ ก.ย. ๖๕)	ร้อยละ	
กรมการข้าว					
๑. จัดกิจกรรมคลินิกเกษตรเคลื่อนที่ฯ	ครั้ง	๓๐๘	๓๐๘	๑๐๐.๐๐	
๒. เกษตรกรใช้บริการคลินิก	ราย	๑๕,๐๐๐	๑๒,๔๐๒	๘๒.๖๘	
๓. งบประมาณที่เบิกจ่าย	บาท	๑,๓๐๒,๐๐๐	๑,๒๒๓,๘๐๐	๙๓.๙๙	
กรมประมง					
๑. จัดกิจกรรมคลินิกเกษตรเคลื่อนที่ฯ	ครั้ง	๓๐๘	๓๐๖	๙๙.๓๕	
๒. เกษตรกรใช้บริการคลินิก	ราย	๗,๗๐๐	๑๔,๕๙๔	๑๘๙.๕๓	
๓. งบประมาณที่เบิกจ่าย	บาท	๑,๑๖๕,๒๐๐	๑,๑๔๖,๕๐๐.๐๐	๙๘.๔๐	
กรมปศุสัตว์					
๑. จัดกิจกรรมคลินิกเกษตรเคลื่อนที่ฯ	ครั้ง	๓๐๘	๓๐๘	๑๐๐.๐๐	
๒. เกษตรกรได้รับบริการด้านปศุสัตว์	ราย	๑๕,๔๐๐	๑๘,๓๙๐	๑๑๙.๔๒	
๓. งบประมาณที่เบิกจ่าย	บาท	๒,๗๐๒,๔๐๐	๒,๗๐๒,๔๐๐	๑๐๐.๐๐	
กรมวิชาการเกษตร					
๑. จัดกิจกรรมคลินิกเกษตรเคลื่อนที่ฯ	ครั้ง	๓๐๘	๓๐๘	๑๐๐.๐๐	
๒. เกษตรกรใช้บริการคลินิก	ราย	๑๐,๓๐๐	๒๒,๒๒๖	๒๑๕.๗๙	
๓. งบประมาณที่เบิกจ่าย	บาท	๒,๘๕๐,๘๐๐	๒,๘๕๐,๘๐๐	๑๐๐.๐๐	
กรมหม่อนไหม					
๑. จัดกิจกรรมคลินิกเกษตรเคลื่อนที่ฯ	ครั้ง	๑๗๘	๑๗๓	๙๗.๑๙	
๒. เกษตรกรใช้บริการคลินิก	ราย	๖,๐๐๐	๘,๘๕๑	๑๔๗.๕๒	
๓. งบประมาณที่เบิกจ่าย	บาท	๖๐๕,๒๐๐	๖๐๕,๒๐๐	๑๐๐.๐๐	

แผนปฏิบัติงาน	หน่วย	การปฏิบัติงานปีงบประมาณ ๒๕๖๕			ค่าชี้แจง ปัญหา/อุปสรรค
		เป้าหมาย	ผลงานสะสม (๑ ต.ค. ๖๔ - ๓๐ ก.ย. ๖๕)	ร้อยละ	
สำนักงานการปฏิรูปที่ดินเพื่อเกษตรกรรม ๑. จัดกิจกรรมคลินิกเกษตรเคลื่อนที่ฯ ๒. งบประมาณที่เบิกจ่าย	ครั้ง บาท	๒๘๘ ๑,๓๖๘,๕๕๐	๒๘๙ ๑,๓๖๘,๒๐๐	๑๐๐.๓๕ ๙๙.๙๗	
กรมตรวจบัญชีสหกรณ์ ๑. จัดกิจกรรมคลินิกเกษตรเคลื่อนที่ฯ ๒. งบประมาณที่เบิกจ่าย	ครั้ง บาท	๓๐๘ ๙๒๔,๐๐๐	๓๐๘ ๙๒๔,๐๐๐	๑๐๐.๐๐ ๑๐๐.๐๐	
กรมส่งเสริมสหกรณ์ ๑. จัดกิจกรรมคลินิกเกษตรเคลื่อนที่ฯ ๒. เกษตรกรใช้บริการคลินิก ๓. งบประมาณที่เบิกจ่าย	ครั้ง ราย บาท	๓๐๘ ๑๐,๐๐๐ ๗๐๐,๗๐๐	๓๐๗ ๒๑,๑๖๐ ๖๕๐,๓๐๐	๙๙.๖๘ ๒๑๑.๖๐ ๙๒.๘๑	
สำนักงานปลัดกระทรวงเกษตรและสหกรณ์ ๑. จัดกิจกรรมคลินิกเกษตรเคลื่อนที่ฯ ๒. งบประมาณที่เบิกจ่าย	ครั้ง บาท	๒๓๒ ๔๔๔,๒๓๐	๒๓๒ ๔๔๔,๒๓๐	๑๐๐.๐๐ ๑๐๐.๐๐	
สำนักงานเศรษฐกิจการเกษตร ๑. ติดตามเกษตรกรที่เข้าร่วมโครงการ ปี ๒๕๖๔ ๒. จัดกิจกรรมคลินิกเกษตรเคลื่อนที่ ปี ๒๕๖๕ ๓. งบประมาณที่เบิกจ่าย	ราย ครั้ง บาท	๒,๓๔๐ ๑๒ ๑,๑๒๖,๒๕๕	๒,๓๔๐ ๒๙ ๑,๑๒๕,๙๑๓.๑๐	๑๐๐.๐๐ ๒๔๑.๖๗ ๙๙.๙๗	
รวมเกษตรกรใช้บริการ	ราย	๙๕,๒๐๐	๑๖๔,๓๕๐	๑๗๒.๖๔	
งบประมาณรวมทั้งสิ้น	บาท	๒๐,๕๗๔,๓๓๕	๒๐,๔๑๖,๖๓๖	๙๙.๒๓	

ผู้รวบรวมรายงานของศูนย์ประเมินผล สตก. นางยุพา ต่ายธานี ตำแหน่ง นักวิเคราะห์นโยบายและแผน

โทร./โทรสาร ๐๒-๕๗๙-๘๘๒๖๗ E-mail: rdpcc๘๕๗@gmail.com

หมายเหตุ : จำนวนครั้งในการจัดคลินิกจะใช้ข้อมูลของกรมส่งเสริมการเกษตร คือ ๓๐๘ ครั้ง สำหรับจำนวนเกษตรกรจะใช้ข้อมูลของทุกหน่วยงาน เนื่องจากเกษตรกรสามารถเข้ารับบริการได้มากกว่า ๑ คลินิกต่อการจัดงาน ๑ ครั้ง

แผนงานยุทธศาสตร์เสริมสร้างพลังทางสังคม
โครงการอันเนื่องมาจากพระราชดำริ และโครงการที่มีการประยุกต์ใช้หลักปรัชญาของเศรษฐกิจพอเพียง
๒.๑๒ โครงการเกษตรวิทยา อำเภอแมริม จังหวัดเชียงใหม่
ไตรมาสที่ ๔ ตั้งแต่ ๑ ตุลาคม ๒๕๖๔ ถึง ๓๐ กันยายน ๒๕๖๕

หน่วยงานที่รับผิดชอบ กรมพัฒนาที่ดิน กรมการข้าว กรมประมง กรมวิชาการเกษตร กรมหม่อนไหม สำนักงานการปฏิรูปที่ดินเพื่อเกษตรกรรม กรมตรวจบัญชีสหกรณ์ กรมส่งเสริมการเกษตร กรมส่งเสริมสหกรณ์ สำนักงานปลัดกระทรวงเกษตรและสหกรณ์ และสำนักงานเศรษฐกิจการเกษตร

วัตถุประสงค์โครงการ เพื่อพัฒนาพื้นที่โครงการให้เป็นศูนย์เรียนรู้ด้านการเกษตรบนพื้นที่สูง ขยายผลสู่เกษตรกร เป็นต้นแบบในการทำงานบูรณาการระหว่างหน่วยงานและชุมชน ในการทำเกษตรแบบยั่งยืน เป็นต้นแบบในการอนุรักษ์และฟื้นฟูทรัพยากรธรรมชาติให้เกิดระบบนิเวศน์ที่สมบูรณ์ เกษตรกรสามารถใช้พื้นที่ป่าไม้เป็นแหล่งผลิตอาหาร และใช้ประโยชน์จากทรัพยากรธรรมชาติอย่างยั่งยืน

เป้าหมายของโครงการ บ้านกองแหะ หมู่ที่ ๔ ตำบลโป่งแยง อำเภอแมริม จังหวัดเชียงใหม่ เนื้อที่ ๑,๓๕๐ ไร่ ได้รับพระราชทานที่ดินส่วนพระองค์ ให้กับกระทรวงเกษตรและสหกรณ์ เพื่อใช้ในกิจการของทางราชการ อันก่อให้เกิดประโยชน์เป็นส่วนรวมต่อหน่วยงานราชการ สถานศึกษา และราษฎร

ระยะเวลาของโครงการ ปีงบประมาณ พ.ศ. ๒๕๖๕

งบประมาณโครงการ ปี ๒๕๖๕ จำนวน ๓,๓๖๐,๙๘๐ บาท

แผนและผลการปฏิบัติงานปีงบประมาณ ๒๕๖๕

แผนปฏิบัติงาน	หน่วย	การปฏิบัติงานปีงบประมาณ ๒๕๖๕			คำชี้แจง ปัญหา/อุปสรรค
		เป้าหมาย	ผลงานสะสม (๑ ต.ค. ๖๔ - ๓๐ ก.ย. ๖๕)	ร้อยละ	
กรมพัฒนาที่ดิน					
๑. สาธิตการใช้ปุ๋ยพืชสด	ไร่	๕๐	๕๐	๑๐๐	
๒. สาธิตการทำการใช้น้ำหมักชีวภาพ	ไร่	๓๐๐	๓๐๐	๑๐๐	
๓. สาธิตการทำปุ๋ยหมักสูตร พด.	ไร่	๑๐๐	๑๐๐	๑๐๐	
๔. ก่อสร้างและซ่อมแซมเส้นทางลำเลียง	กิโลเมตร	๒	๒	๑๐๐	

แผนปฏิบัติงาน	หน่วย	การปฏิบัติงานปีงบประมาณ ๒๕๖๕			คำชี้แจง ปัญหา/อุปสรรค
		เป้าหมาย	ผลงานสะสม (๑ ต.ค. ๖๔ - ๓๐ ก.ย. ๖๕)	ร้อยละ	
๕. ปรับปรุงและซ่อมแซมระบบอนุรักษ์ดินและน้ำ	ไร่	๑๐๐	๑๐๐	๑๐๐	
๖. ปรับปรุงจุดเรียนรู้และดูแลรักษาโครงการฯ	โครงการ	๑	๑	๑๐๐	
๗. งบประมาณที่เบิกจ่าย	บาท	๘๖๐,๐๐๐.๐๐	๘๕๙,๙๒๙.๒๒	๙๙.๙๙	
กรมการข้าว					
๑. จัดทำแปลงเรียนรู้และสาธิตการปลูกข้าวบนพื้นที่สูง	ไร่	๘	๘	๑๐๐	
๒. การจัดทำแปลงเรียนรู้และสาธิตการปลูกธัญพืชเมืองหนาว	ไร่	๘	๘	๑๐๐	
๓. การถ่ายทอดความรู้ การติดตามและขยายผล	ราย	๑๐๐	๑๐๐	๑๐	
๔. งบประมาณที่เบิกจ่าย	บาท	๓๘๐,๐๐๐.๐๐	๓๘๐,๐๐๐	๑๐๐	
กรมประมง					
๑. ส่งเสริมและพัฒนาอาชีพการเพาะเลี้ยงสัตว์น้ำ	ราย	๔๐	๔๐	๑๐๐	
๒. จุดเรียนรู้สาธิตการเพาะเลี้ยงสัตว์น้ำ	แห่ง	๑	๑	๑๐๐	
๓. งบประมาณที่เบิกจ่าย	บาท	๖๔,๑๐๐.๐๐	๖๔,๐๔๗.๕๖	๙๙.๙๒	
กรมวิชาการเกษตร					
๑. จำนวนเกษตรกรที่ผ่านการถ่ายทอดองค์ความรู้ทางวิชาการ ด้านพืชและเทคโนโลยีทางการเกษตรด้านพืช (เกษตรกรขยายผล)	ราย	๑๕	๑๕	๑๐๐	
๒. จำนวนพื้นที่จัดทำแปลงเรียนรู้การถ่ายทอดเทคโนโลยี ทางการเกษตรด้านพืช	ไร่	๖	๖	๑๐๐	
๓. งบประมาณที่เบิกจ่าย	บาท	๑๓๗,๕๐๐.๐๐	๑๓๗,๕๐๐.๐๐	๑๐๐	
กรมหม่อนไหม					
๑. สนับสนุนวัสดุการเกษตรบำรุงรักษาแปลงหม่อน	ไร่	๒	๒	๑๐๐	
๒. จ้างเหมาเจ้าหน้าที่ปฏิบัติงานดูแลแปลงหม่อน	ครั้ง	๔	๔	๑๐๐	
๓. วัสดุสาธิตการแปรรูป หรือจัดกิจกรรมในโครงการ	ครั้ง	๑	๑	๑๐๐	
๔. งบประมาณที่เบิกจ่าย	บาท	๒๒,๐๐๐.๐๐	๒๒,๐๐๐.๐๐	๑๐๐	

แผนปฏิบัติงาน	หน่วย	การปฏิบัติงานปีงบประมาณ ๒๕๖๕			คำชี้แจง ปัญหา/อุปสรรค
		เป้าหมาย	ผลงานสะสม (๑ ต.ค. ๖๔ - ๓๐ ก.ย. ๖๕)	ร้อยละ	
สำนักงานการปฏิรูปที่ดินเพื่อเกษตรกรรม					
๑. ฝึกอบรมพัฒนาองค์ความรู้	ราย	๑๐๐	๑๐๐	๑๐๐	
๑.๑ ฝึกอบรมการทำปุ๋ยดินขุยไผ่ และปุ๋ยหมัก ใบไม้ใบไม้แห้งรวม เพื่อการใช้ประโยชน์จากแหล่งอาหารชุมชนบ้านกองแหะ	ราย	๕๐	๕๐	๑๐๐	
๑.๒ ฝึกอบรมส่งเสริมการเรียนรู้ตามรอยปรัชญาเศรษฐกิจพอเพียง เพื่อสร้างเครือข่ายแหล่งธนาคารอาหารชุมชนให้แก่เกษตรกร	ราย	๕๐	๕๐	๑๐๐	
๒. สนับสนุนปัจจัยการผลิตให้แก่เกษตรกรต้นแบบ	ราย	๑	๑	๑๐๐	
๓. งบประมาณที่เบิกจ่าย	บาท	๑,๕๐๑,๒๐๐.๐๐	๑,๔๘๖,๔๓๒.๑๐	๙๙.๐๒	
กรมตรวจบัญชีสหกรณ์					
๑. อบรม/สอนแนะนำการจัดทำบัญชี	ราย	๓๐	๓๐	๑๐๐	
๒. กำกับ/แนะนำการจัดทำบัญชี	ราย	๓๐	๓๐	๑๐๐	
๓. ติดตามการจัดทำบัญชี	ราย	๓๐	๓๐	๑๐๐	
๔. งบประมาณที่เบิกจ่าย	บาท	๑๑,๔๐๐.๐๐	๑๑,๔๐๐.๐๐	๑๐๐	
กรมส่งเสริมการเกษตร					
๑. การถ่ายทอดความรู้เทคโนโลยีด้านการเกษตร หลักสูตรการผลิตพืชปลอดภัยจากสารพิษ	ราย	๖๐	๖๐	๑๐๐	
๒. ส่งเสริมการผลิตพืชปลอดภัยจากสารพิษ	ราย	๖๐	๖๐	๑๐๐	
๓. ดูแลแปลงสาธิตด้านการเกษตร	ไร่	๔	๔	๑๐๐	
๔. งบประมาณที่เบิกจ่าย	บาท	๒๐๓,๐๐๐.๐๐	๒๐๓,๐๐๐.๐๐	๑๐๐	
กรมส่งเสริมสหกรณ์					
๑. แนะนำ ส่งเสริมการดำเนินกิจการของสหกรณ์ให้มีความเข้มแข็ง และดำเนินการตาม แผนพัฒนาสหกรณ์ที่กำหนด พร้อมน้อมนำ หลักปรัชญาของเศรษฐกิจพอเพียงมาประยุกต์ใช้ ในการดำเนินงาน	สหกรณ์ ครั้ง	๑ ๔	๑ ๔	๑๐๐ ๑๐๐	

แผนปฏิบัติงาน	หน่วย	การปฏิบัติงานปีงบประมาณ ๒๕๖๕			คำชี้แจง ปัญหา/อุปสรรค
		เป้าหมาย	ผลงานสะสม (๑ ต.ค. ๖๔ - ๓๐ ก.ย. ๖๕)	ร้อยละ	
๒. จัดประชุมเชิงปฏิบัติการเพื่อร่วมกันวิเคราะห์การดำเนินงานของ สหกรณ์จุดอ่อน จุดแข็ง แล้วนำผลที่ได้มากำหนดเป็นแผนงาน ประจำปีและพัฒนาสหกรณ์ให้บรรลุตามวัตถุประสงค์ และตัวชี้วัดของโครงการ ๓. จำนวนสมาชิกสหกรณ์ในพื้นที่ที่มีรายได้เพิ่มขึ้นเมื่อเทียบกับปีก่อน ๔. งบประมาณที่เบิกจ่าย	ครั้ง	๑	๑	๑๐๐	
	ราย	๒๐	๒๐	๑๐๐	
	ร้อยละ	๖๐	๖๐	๑๐๐	
	บาท	๘,๗๘๐.๐๐	๘,๗๘๐.๐๐	๑๐๐	
สำนักงานปลัดกระทรวงเกษตรและสหกรณ์					
๑. สนับสนุนติดตามการดำเนินงานโครงการฯ ๒. สนับสนุนการติดตามงานของผู้บริหารระดับสูงของ กษ. ในพื้นที่โครงการฯ ๓. จัดทำสื่อประชาสัมพันธ์โครงการฯ ๔. จัดทำประชาสัมพันธ์การดำเนินงานโครงการภายในพื้นที่โครงการฯ ๕. รายงานผลการปฏิบัติงานรายเดือน ๖. งบประมาณที่เบิกจ่าย	ครั้ง	๖	๖	๑๐๐	
	ครั้ง	๒	๒	๑๐๐	
	ครั้ง	๑	๑	๑๐๐	
	ครั้ง	๑	๑	๑๐๐	
	ครั้ง	๑๒	๑๒	๑๐๐	
	บาท	๙๐,๐๐๐.๐๐	๙๐,๐๐๐.๐๐	๑๐๐	
สำนักงานเศรษฐกิจการเกษตร					
๑. ติดตามผู้ผ่านการอบรมจากศูนย์อำนวยการโครงการเกษตรวิชญาฯ ๒. ร่วมประชุมคณะกรรมการระดับจังหวัด/ภูมิภาค ๓. จัดทำเล่มรายงานการติดตามโครงการเกษตรวิชญาฯ ๔. งบประมาณที่เบิกจ่าย	ครั้ง	๑	๑	๑๐๐	
	ครั้ง	๒	๒	๑๐๐	
	เล่ม	๑	๑	๑๐๐	
	บาท	๘๓,๐๐๐.๐๐	๘๓,๐๐๐.๐๐	๑๐๐	
งบประมาณรวมทั้งสิ้น	บาท	๓,๓๖๐,๙๘๐.๐๐	๓,๓๔๖,๐๘๘.๘๘	๙๙.๕๖	

ผู้รวบรวมรายงานของศูนย์ประเมินผล สศก. นายศุภกฤษณ์ บุญไทย ตำแหน่ง เศรษฐกร

โทรศัพท์/โทรสาร ๐๒-๕๗๙-๘๒๖๗ E-mail: rdpc๘๕๗@gmail.com

แผนงานยุทธศาสตร์เสริมสร้างพลังทางสังคม
โครงการอันเนื่องมาจากพระราชดำริ และโครงการที่มีการประยุกต์ใช้หลักปรัชญาของเศรษฐกิจพอเพียง
๒.๑๓ ศูนย์อำนวยการโครงการพัฒนาตามพระราชดำริ อำเภอสนป่าตอง จังหวัดเชียงใหม่
ไตรมาสที่ ๔ ตั้งแต่ ๑ ตุลาคม ๒๕๖๔ ถึง ๓๐ กันยายน ๒๕๖๕

หน่วยงานที่รับผิดชอบ กรมพัฒนาที่ดิน กรมการข้าว กรมประมง กรมปศุสัตว์ กรมวิชาการเกษตร กรมหม่อนไหม กรมตรวจบัญชีสหกรณ์ กรมส่งเสริมการเกษตร กรมส่งเสริมสหกรณ์ สำนักงานปลัดกระทรวงเกษตรและสหกรณ์ และสำนักงานเศรษฐกิจการเกษตร

วัตถุประสงค์โครงการ เพื่อเป็นแหล่งศึกษาเรียนรู้ด้านการเกษตรแบบบูรณาการอย่างครบวงจร ตามแนวปรัชญาเศรษฐกิจพอเพียง เพิ่มความสามารถและโอกาสในการผลิตและประกอบอาชีพให้กับประชาชนกลุ่มเป้าหมาย เพื่อเป็นสถานที่ท่องเที่ยวเรียนรู้ด้านการเกษตรแบบบูรณาการอย่างครบวงจร ตามแนวปรัชญาเศรษฐกิจพอเพียง สำหรับประชาชน นักเรียน นิสิต และนักศึกษา

เป้าหมายของโครงการ เป็นศูนย์แห่งการเรียนรู้ระบบเกษตรแบบมีส่วนร่วมในเชิงบูรณาการ เพื่อถ่ายทอดความรู้ทางด้านการเกษตรทุก ๆ ด้าน ทั้งด้านพืชไร่ พืชสวน ไม้ดอก ไม้ประดับ ประมง ปศุสัตว์ การปรับปรุงบำรุงดินอย่างครบวงจร โดยยึดหลักปรัชญาเศรษฐกิจพอเพียงตามแนวพระราชดำริ ให้แก่เกษตรกร ประชาชน นักเรียน และนักศึกษาที่อยู่ในพื้นที่ และขยายผลไปยังพื้นที่ใกล้เคียงในอำเภออื่น ๆ ในจังหวัดเชียงใหม่ และจังหวัดอื่น ๆ ในภาคเหนือ

ระยะเวลาของโครงการ ปีงบประมาณ พ.ศ. ๒๕๖๕

งบประมาณโครงการ ปี ๒๕๖๕ จำนวน ๑,๑๓๔,๘๓๐ บาท

แผนและผลการปฏิบัติงานปีงบประ จำนวน ๑,๔๖๓,๑๓๐ บาท

แผนปฏิบัติงาน	หน่วย	การปฏิบัติงานปีงบประมาณ ๒๕๖๕			ค่าใช้จ่าย ปัญหา/อุปสรรค
		เป้าหมาย	ผลงานสะสม (๑ ต.ค. ๖๔ - ๓๐ ก.ย. ๖๕)	ร้อยละ	
กรมพัฒนาที่ดิน					
๑. สาธิตการทำการใช้น้ำหมักชีวภาพ	ไร่	๓๐	๓๐	๑๐๐	
๒. สาธิตการทำปุ๋ยหมักสูตรพัฒนาที่ดิน	ไร่	๓๐	๓๐	๑๐๐	
๓. สาธิตการใช้ผลิตภัณฑ์ชีวภาพกรมพัฒนาที่ดินในการปลูกไม้ผลและพืชผัก	ไร่	๗	๗	๑๐๐	
๔. ปรับปรุงจุดเรียนรู้และดูแลรักษาพื้นที่โครงการฯ	โครงการ	๑	๑	๑๐๐	
๕. งบประมาณที่เบิกจ่าย	บาท	๔๓๑,๙๕๐	๔๑๓,๒๐๐	๙๕.๖๖	

แผนปฏิบัติงาน	หน่วย	การปฏิบัติงานปีงบประมาณ ๒๕๖๕			คำชี้แจง ปัญหา/อุปสรรค
		เป้าหมาย	ผลงานสะสม (๑ ต.ค. ๖๕ - ๓๐ ก.ย. ๖๕)	ร้อยละ	
กรมการข้าว ๑. แปลงเรียนรู้ / สาธิตการผลิตข้าว ๒. การติดตามแนะนำ และขยายผล ๓. งบประมาณที่เบิกจ่าย	ไร่ ครั้ง บาท	๑ ๑๒ ๔๐,๐๐๐	๒ ๑๐ ๓๙,๙๗๐	๒๐๐ ๘๓.๓๓ ๙๙.๙๓	ผลการดำเนินงานไม่ครบตามเป้าหมายเนื่องจาก ๑) ได้รับจัดสรรงบประมาณล่าช้า ๒) รอคอยความชัดเจนจาก กษ. จึงทำให้ได้รับกลุ่ม เป้าหมายล่าช้า ทำให้การโอนจัดสรรงบประมาณ ล่าช้าตามไปด้วย ส่งผลให้การดำเนินงาน และการเบิกจ่ายงบประมาณของกรมการข้าว ไม่เป็นไปตามเป้าหมาย
กรมประมง ๑. จุดเรียนรู้และสาธิตการเพาะเลี้ยงสัตว์น้ำ ๒. งบประมาณที่เบิกจ่าย	แห่ง บาท	๑ ๒๔,๑๐๐	๑ ๒๔,๑๐๐	๑๐๐ ๑๐๐	
กรมปศุสัตว์ ๑. สาธิตการเลี้ยงสัตว์ปีก ๒. งบประมาณที่เบิกจ่าย	ตัว บาท	๕๐ ๘,๔๐๐	๕๐ ๘,๔๐๐	๑๐๐ ๑๐๐	
กรมวิชาการเกษตร ๑. จำนวนเกษตรกรที่ผ่านการถ่ายทอดองค์ความรู้ทางวิชาการด้านพืช และเทคโนโลยีทางการเกษตรด้านพืช (เกษตรกรขยายผล) ๒. จำนวนพื้นที่จัดทำแปลงเรียนรู้การถ่ายทอดเทคโนโลยีทางการเกษตร ด้านพืช ๓. งบประมาณที่เบิกจ่าย	ราย ไร่ บาท	๑๐ ๕ ๑๐๕,๐๐๐	๑๐ ๕ ๑๐๕,๐๐๐	๑๐๐ ๑๐๐ ๑๐๐	
กรมหม่อนไหม ๑. สนับสนุนวัสดุการเกษตรบำรุงรักษาแปลงหม่อนบริหารจัดการแปลงหม่อน ๒. งบประมาณที่เบิกจ่าย	ไร่ บาท	๒ ๑๙,๐๐๐.๐๐	๒ ๑๙,๐๐๐.๐๐	๑๐๐ ๑๐๐	

แผนปฏิบัติงาน	หน่วย	การปฏิบัติงานปีงบประมาณ ๒๕๖๕			ค่าใช้จ่าย ปัญหา/อุปสรรค
		เป้าหมาย	ผลงานสะสม (๑ ต.ค. ๖๔ - ๓๐ ก.ย. ๖๕)	ร้อยละ	
กรมตรวจบัญชีสหกรณ์					
๑. อบรม/สอนแนะนำการจัดทำบัญชี	ราย	๔๐	๔๐	๑๐๐	
๒. กำกับ/แนะนำการจัดทำบัญชี	ราย	๔๐	๔๐	๑๐๐	
๓. ติดตามการจัดทำบัญชี	ราย	๔๐	๔๐	๑๐๐	
๔. งบประมาณที่เบิกจ่าย	บาท	๑๕,๒๐๐	๑๕,๒๐๐	๑๐๐	
กรมส่งเสริมการเกษตร					
๑. ส่งเสริมและพัฒนาเป็นเกษตรกรต้นแบบ					
๑.๑ การถ่ายทอดความรู้เทคโนโลยีด้านการเกษตร หลักสูตรการเกษตร ตามแนวเศรษฐกิจพอเพียง	ราย	๕๐	๕๐	๑๐๐	
๑.๒ จัดทำแปลงเรียนรู้สำหรับเกษตรกรต้นแบบ	ราย	๕	๕	๑๐๐	
๒. ส่งเสริมการแปรรูปผลผลิตทางการเกษตร	กลุ่ม	๒	๒	๑๐๐	
๓. จัดทำแปลงเรียนรู้ผลิตผักปลอดภัยจากสารพิษ	ไร่	๒	๒	๑๐๐	
๔. สนับสนุนการขยายพันธุ์ไม้ในโรงเรือนเพาะชำสำหรับดูแลแปลง ไม้ดอกไม้ประดับ	โรงเรือน	๑	๑	๑๐๐	
๕. งบประมาณที่เบิกจ่าย	บาท	๓๓๓,๐๐๐	๓๓๓,๐๐๐	๑๐๐	
กรมส่งเสริมสหกรณ์					
๑. แนะนำ ส่งเสริมกลุ่มชาวบ้านในพื้นที่โครงการอันเนื่องมาจาก พระราชดำริให้เกิดการรวมกลุ่ม เพื่อช่วยเหลือและพัฒนาการประกอบอาชีพ เกษตรโดยนำรูปแบบการบริหารจัดการสหกรณ์ไปประยุกต์ใช้ในการบริหาร จัดการกลุ่ม	กลุ่ม	๑	๑	๑๐๐	
	ครั้ง	๓	๓	๑๐๐	
๒. แนะนำ ส่งเสริมเกษตรกรในพื้นที่โครงการให้น้อมนำหลักปรัชญา ของเศรษฐกิจพอเพียงไปใช้ในการดำเนินชีวิตและการทำเกษตรแบบมีส่วนร่วม ในเชิงบูรณาการ	ราย	๒๐	๒๐	๑๐๐	

แผนปฏิบัติงาน	หน่วย	การปฏิบัติงานปีงบประมาณ ๒๕๖๕			ค่าใช้จ่าย ปัญหา/อุปสรรค
		เป้าหมาย	ผลงานสะสม (๑ ต.ค. ๖๔ - ๓๐ ก.ย. ๖๕)	ร้อยละ	
๓. จัดเวทีประชุมกลุ่มชาวบ้านเพื่อร่วมกันวางแผนการดำเนินกิจกรรม และพัฒนาอาชีพเกษตรกรของสมาชิกกลุ่มและการทำเกษตรแบบมีส่วนร่วม ในเชิงบูรณาการพื้นที่	ครั้ง	๑	๑	๑๐๐	
	ราย	๒๐	๒๐	๑๐๐	
๔. งบประมาณเบิกจ่าย	บาท	๑๑,๕๘๐	๑๑,๕๘๐	๑๐๐	
สำนักงานปลัดกระทรวงเกษตรและสหกรณ์					
๑. กิจกรรมสนับสนุนการติดตามงานและประชุมคณะทำงานศูนย์ฯ ในพื้นที่	ครั้ง	๖	๖	๑๐๐	
๒. กิจกรรมสนับสนุนการติดตามงานของผู้บริหารกระทรวงเกษตรและสหกรณ์ ในพื้นที่โครงการฯ และพื้นที่ขยาย	ครั้ง	๒	๒	๑๐๐	
๓. จัดทำสื่อประชาสัมพันธ์โครงการฯ	ครั้ง	๑	๑	๑๐๐	
๔. รายงานผลการปฏิบัติงานประจำเดือนให้ สป.กษ.	ครั้ง	๑๒	๑๒	๑๐๐	
๕. จัดทำรายงานประจำปีงบประมาณ พ.ศ. ๒๕๖๕	ครั้ง	๑	๑	๑๐๐	
๖. งบประมาณที่เบิกจ่าย	บาท	๘๐,๐๐๐	๘๐,๐๐๐	๑๐๐	
สำนักงานเศรษฐกิจการเกษตร					
๑. ติดตามผู้ผ่านการอบรมจากศูนย์อำนวยการโครงการฯ	ครั้ง	๑	๑	๑๐๐	
๒. ร่วมประชุมคณะทำงานระดับจังหวัด/ภูมิภาค	ครั้ง	๑	๑	๑๐๐	
๓. จัดทำเล่มรายงานการติดตามศูนย์อำนวยการโครงการฯ	เล่ม	๑	๑	๑๐๐	
๔. งบประมาณที่เบิกจ่าย	บาท	๖๖,๖๐๐	๖๖,๖๐๐	๑๐๐	
งบประมาณรวมทั้งสิ้น	บาท	๑,๑๓๔,๘๓๐.๐๐	๑,๑๑๖,๐๕๐.๐๐	๙๘.๓๕	

ผู้รวบรวมรายงานของศูนย์ประเมินผล สศก. นายศุภกฤษฎี บุญไทย ตำแหน่ง เศรษฐกร

โทรศัพท์/โทรสาร ๐๒-๕๗๔-๘๒๖๗ E-mail: rdpc๘๕๗@gmail.com

แผนงานยุทธศาสตร์เสริมสร้างพลังทางสังคม
โครงการอันเนื่องมาจากพระราชดำริ และโครงการที่มีการประยุกต์ใช้หลักปรัชญาของเศรษฐกิจพอเพียง
๒.๑๔ โครงการร้อยใจรักษ์ อำเภอแม่เมาะ จังหวัดเชียงใหม่
ไตรมาสที่ ๔ ตั้งแต่ ๑ ตุลาคม ๒๕๖๔ ถึง ๓๐ กันยายน ๒๕๖๕

หน่วยงานที่รับผิดชอบ
วัตถุประสงค์โครงการ

สำนักงานปลัดกระทรวงเกษตรและสหกรณ์ กรมการข้าว กรมตรวจบัญชีสหกรณ์ กรมส่งเสริมการเกษตร และสำนักงานเศรษฐกิจการเกษตร เพื่อสนับสนุนมาตรการและนโยบายของรัฐบาล ในการป้องกัน แก้ไขปัญหาภัยเสพติด และเสริมสร้างความมั่นคงของชาติ ด้วยการสร้างความเข้มแข็งของชุมชน บูรณาการการทำงานกับทุกภาคส่วน และทุกหน่วยงานที่เกี่ยวข้อง แก้ปัญหาอย่างเป็นระบบรอบด้าน เห็นผลเป็นรูปธรรมและมีความยั่งยืน โดนยึดผลประโยชน์ของชุมชนเป็นที่ตั้ง เพื่อสร้างทางเลือกในการดำรงชีพอย่างพอเพียง และสร้างภูมิคุ้มกันแก่ชุมชนเป้าหมาย ซึ่งเคยสร้างรายได้ส่วนใหญ่จากกิจกรรม ผิดกฎหมายต่างๆ ให้หันมาประกอบอาชีพสุจริตแทน โดยมุ่งเน้นการสร้างตัวอย่างที่เป็นรูปธรรมให้ชุมชนเห็นและเข้าใจ นำไปสู่การเปลี่ยนแปลงตนเอง และพัฒนาคุณภาพชีวิตความเป็นอยู่ของประชาชน ในพื้นที่เป้าหมายตามศาสตร์พระราชา ด้วยการเน้นการลดรายจ่ายและสร้างรายได้ในครัวเรือนอย่างเป็นธรรม โดยมีลำดับการพัฒนาให้มีความเป็นอยู่ “อยู่รอด พอเพียง และยั่งยืน” ตามหลักปรัชญาเศรษฐกิจพอเพียงเสริมสร้างศักยภาพของคนในชุมชน ในด้านการเกษตร ปศุสัตว์ ชลประทาน การแปรรูป สร้างมูลค่าเพิ่มแก่ผลผลิต การบริการ และการบริหารจัดการทรัพยากรธรรมชาติ ตลอดจนสามารถพัฒนาขับเคลื่อนการพัฒนาชุมชนต่อไปได้ด้วยตนเอง และเพื่อส่งเสริมการแบ่งปันและบริหารจัดการทรัพยากร ร่วมกันในชุมชน เพื่อให้ทุกกลุ่มสามารถเข้าถึงทรัพยากรธรรมชาติต่างๆในพื้นที่อย่างเท่าเทียม มีการใช้ทรัพยากรอย่างยั่งยืน และก่อให้เกิดความสามัคคีของคนในชุมชน

เป้าหมายของโครงการ

จำนวน ๑,๔๖๓,๑๓๐ บาท
และ ๒๐ หมู่บ้านย่อยในตำบลท่าตอน อำเภอแม่เมาะ จังหวัดเชียงใหม่ รวมถึงพื้นที่นอกโครงการฯ จำนวน ๑๑ หมู่บ้าน

ระยะเวลาของโครงการ

ปีงบประมาณ พ.ศ. ๒๕๖๕

งบประมาณโครงการ ปี ๒๕๖๕

จำนวน ๘๑๒,๑๐๐ บาท

แผนและผลการปฏิบัติงานปีงบประมาณ ๒๕๖๕

แผนปฏิบัติงาน	หน่วย	การปฏิบัติงานปีงบประมาณ ๒๕๖๕			คำชี้แจง ปัญหา/อุปสรรค
		เป้าหมาย	ผลงานสะสม (๑ ต.ค. ๖๔ - ๓๐ ก.ย. ๖๕)	ร้อยละ	
สำนักงานปลัดกระทรวงเกษตรและสหกรณ์					
๑. ประชุมคณะทำงานโครงการฯ	ครั้ง	๖	๖	๑๐๐.๐๐	
๒. ติดตามงานในพื้นที่	ครั้ง	๔	๔	๑๐๐.๐๐	
๓. รายงานผลการปฏิบัติงานประจำเดือน	ครั้ง	๑๒	๑๒	๑๐๐.๐๐	
๔. งบประมาณที่เบิกจ่าย	บาท	๔๐,๐๐๐	๔๐,๐๐๐	๑๐๐.๐๐	
กรมการข้าว					
๑. อำเภอแม่เมาะและอำเภอฝาง (ศูนย์วิจัยข้าวเชียงใหม่)					
๑.๑ การวิเคราะห์และทบทวนข้อมูลพื้นที่โครงการ	ไร่	๔	๔	๑๐๐.๐๐	
๑.๒ งานวิจัย คั้นคว่ำ ทดลอง และพัฒนาพันธุ์	ไร่	๑	๑	๑๐๐.๐๐	
๑.๓ การจัดทำแปลงเรียนรู้และสาธิต	ไร่	๔	๔	๑๐๐.๐๐	
๑.๔ การถ่ายทอดองค์ความรู้ด้านข้าว ติดตาม แนะนำ และขยายผล	ราย	๓๐	๓๐	๑๐๐.๐๐	
๒. อำเภอแม่เมาะและอำเภอฝาง (ศูนย์วิจัยข้าวสะเมิง)					
๒.๑ จัดทำแปลงเรียนรู้และสาธิต	ไร่	๑	๑	๑๐๐.๐๐	
๒.๒ แปลงผลิตเมล็ดพันธุ์ข้าวแบบเกษตรกรมีส่วนร่วม	ไร่	๒	๒	๑๐๐.๐๐	
๒.๓ การถ่ายทอดองค์ความรู้ด้านข้าว ติดตาม แนะนำ และขยายผล	ราย	๑๕	๑๒	๘๐.๐๐	
๓. งบประมาณที่เบิกจ่าย	บาท	๕๓๐,๐๐๐	๕๑๑,๐๐๐	๙๖.๔๒	
กรมตรวจบัญชีสหกรณ์					
๑. อบรม/สอนแนะนำการจัดทำบัญชี	ราย	๔๐	๔๐	๑๐๐.๐๐	
๒. กำกับ/แนะนำการจัดทำบัญชี	ราย	๔๐	๔๐	๑๐๐.๐๐	
๓. ติดตามการจัดทำบัญชี	ราย	๔๐	๔๐	๑๐๐.๐๐	
๔. งบประมาณที่เบิกจ่าย	บาท	๑๕,๒๐๐	๑๕,๒๐๐	๑๐๐.๐๐	

แผนปฏิบัติงาน	หน่วย	การปฏิบัติงานปีงบประมาณ ๒๕๖๕			คำชี้แจง ปัญหา/อุปสรรค
		เป้าหมาย	ผลงานสะสม (๑ ต.ค. ๖๔ - ๓๐ ก.ย. ๖๕)	ร้อยละ	
กรมส่งเสริมการเกษตร					
๑. ส่งเสริมการปลูกไม้ผลเมืองหนาว					
๑.๑ ถ่ายทอดความรู้เทคโนโลยีด้านการเกษตร หลักสูตรการปลูกพืชเมืองหนาว	ราย	๒๐	๒๐	๑๐๐.๐๐	
๑.๒ จัดทำแปลงเรียนรู้การปลูกพืชเมืองหนาว	ไร่	๑๐	๑๐	๑๐๐.๐๐	
๒. ส่งเสริมการปลูกไม้ยืนต้น					
๒.๑ ถ่ายทอดความรู้เทคโนโลยีด้านการเกษตรหลักสูตรการปลูกไม้ยืนต้น	ราย	๒๐	๒๐	๑๐๐.๐๐	
๒.๒ จัดทำแปลงเรียนรู้การปลูกไม้ยืนต้น	ไร่	๑๐	๑๐	๑๐๐.๐๐	
๓. ส่งเสริมการปลูกผักปลอดภัย					
๓.๑ ถ่ายทอดความรู้เทคโนโลยีด้านการเกษตร หลักสูตรการปลูกพืชผักปลอดภัย	ราย	๔๐	๔๐	๑๐๐.๐๐	
๓.๒ จัดทำแปลงเรียนรู้การปลูกพืชผักปลอดภัย	ไร่	๒๐	๒๐	๑๐๐.๐๐	
๔. ส่งเสริมการแปรรูปผลผลิตทางการเกษตรและพัฒนาผลิตภัณฑ์	กลุ่ม	๑	๑	๑๐๐.๐๐	
๕. การเบิกจ่ายงบประมาณ	บาท	๑๑๖,๐๐๐	๑๑๖,๐๐๐	๑๐๐.๐๐	
กรมส่งเสริมสหกรณ์					
๑. แนะนำ ส่งเสริมกลุ่มชาวบ้านในพื้นที่โครงการอันเนื่องมาจากพระราชดำริให้เกิดการรวมกลุ่มเพื่อช่วยเหลือและพัฒนาการประกอบอาชีพเกษตรกรโดยนำรูปแบบการบริหารจัดการสหกรณ์ไปประยุกต์ใช้ในการบริหารจัดการกลุ่ม	กลุ่ม ครั้ง	๔ ๑๖	๔ ๑๖	๑๐๐.๐๐ ๑๐๐.๐๐	
๒. แนะนำ ส่งเสริมเกษตรกรในพื้นที่โครงการให้น้อมนำหลักปรัชญาของเศรษฐกิจพอเพียงไปใช้ในการดำเนินชีวิตและการทำการเกษตรเพื่อท่องเที่ยวเชิงพัฒนาพื้นที่ชุมชน	กลุ่ม ราย	๔ ๘๐	๔ ๘๐	๑๐๐.๐๐ ๑๐๐.๐๐	

แผนปฏิบัติงาน	หน่วย	การปฏิบัติงานปีงบประมาณ ๒๕๖๕			คำชี้แจง ปัญหา/อุปสรรค
		เป้าหมาย	ผลงานสะสม (๑ ต.ค. ๖๔ - ๓๐ ก.ย. ๖๕)	ร้อยละ	
๓. จัดเวทีประชุมกลุ่มชาวบ้านเพื่อร่วมกันวางแผนการดำเนินกิจกรรม และพัฒนาอาชีพเกษตรกรของสมาชิกกลุ่ม	ครั้ง	๔	๔	๑๐๐.๐๐	- มีกำหนดจัดเวทีชาวบ้านภายในเดือนส.ค.
	ราย	๘๐	๘๐	๑๐๐.๐๐	
๔. การเบิกจ่ายงบประมาณ	บาท	๓๒,๔๐๐	๓๒,๔๐๐	๑๐๐.๐๐	
สำนักงานเศรษฐกิจการเกษตร					
๑. ติดตามผู้ผ่านการอบรมจากศูนย์อำนวยการโครงการฯ	ครั้ง	๑	๑	๑๐๐.๐๐	
๒. ร่วมประชุมคณะทำงานระดับจังหวัด/ภูมิภาค	ครั้ง	๑	๑	๑๐๐.๐๐	
๓. จัดทำเล่มรายงานการติดตามศูนย์อำนวยการโครงการฯ	เล่ม	๑	๑	๑๐๐.๐๐	
๔. งบประมาณที่เบิกจ่าย	บาท	๗๘,๕๐๐	๗๘,๕๐๐	๑๐๐.๐๐	
งบประมาณรวมทั้งสิ้น	บาท	๘๑๒,๑๐๐	๗๙๓,๑๐๐	๙๗.๖๖	

ผู้รวบรวมรายงานของศูนย์ประเมินผล สศก. นางสาวรัตเกล้า บินกามัด ตำแหน่ง เจ้าหน้าที่งานสถิติ

โทรศัพท์/โทรสาร ๐๒-๕๗๙-๘๒๖๗ E-mail: rdpc๘๕๗@gmail.com

แผนงานยุทธศาสตร์เสริมสร้างพลังทางสังคม
โครงการอันเนื่องมาจากพระราชดำริ และโครงการที่มีการประยุกต์ใช้หลักปรัชญาของเศรษฐกิจพอเพียง
๒.๑๕ โครงการรักษาน้ำเพื่อพระแม่ของแผ่นดิน
ไตรมาสที่ ๔ ตั้งแต่ ๑ ตุลาคม ๒๕๖๔ ถึง ๓๐ กันยายน ๒๕๖๕

หน่วยงานรับผิดชอบ

กรมส่งเสริมการเกษตร กรมการข้าว กรมประมง กรมปศุสัตว์ กรมหม่อนไหม กรมชลประทาน กรมพัฒนาที่ดิน กรมตรวจบัญชีสหกรณ์ กรมส่งเสริมสหกรณ์ สำนักงานปลัดกระทรวงเกษตรและสหกรณ์ และสำนักงานเศรษฐกิจการเกษตร

วัตถุประสงค์โครงการ

- ๑) เพื่อส่งเสริมและพัฒนาลุ่มน้ำให้เป็นพื้นที่อุดมสมบูรณ์ มีการใช้ทรัพยากรธรรมชาติอย่างเหมาะสม พร้อมทั้งยกระดับคุณภาพชีวิตความเป็นอยู่ของราษฎรในพื้นที่ลุ่มน้ำมีความเป็นอยู่ให้ดีขึ้น พร้อมน้อมนำหลักปรัชญาของเศรษฐกิจพอเพียงมาปรับใช้ในการทำการเกษตรของตนเองและการดำเนินชีวิต ในด้านต่าง ๆ
- ๒) เพื่อให้ประชาชนสามารถดำรงชีวิตอยู่ได้อย่างพอเพียง มีความสมดุลกับสิ่งแวดล้อม และเกษตรกร สามารถใช้ประโยชน์จากลุ่มน้ำได้อย่างเหมาะสมและยั่งยืน
- ๓) เพื่อให้ชุมชนมีเครือข่ายการเรียนรู้ด้วยตนเองในด้านพืช สัตว์ ประมง ข้าว อย่างเหมาะสม และยั่งยืน
- ๔) เพื่อศึกษาวิจัยทดสอบงานด้านพืช สัตว์ ประมง ข้าว และหาแนวทางการพัฒนาที่เหมาะสม

เป้าหมายของโครงการ

๑๑ ลุ่มน้ำ ในจังหวัดแม่ฮ่องสอน เชียงราย เชียงใหม่ น่าน อุตรดิตถ์ พิษณุโลก และเลย

ระยะเวลาของโครงการ

ปีงบประมาณ พ.ศ. ๒๕๖๕

งบประมาณโครงการ ปี ๒๕๖๕

จำนวน ๔๐,๔๓๒,๗๕๐ บาท

แผนและผลการปฏิบัติงานปีงบประมาณ: จำนวน ๑,๔๖๓,๑๓๐ บาท

แผนปฏิบัติงาน	หน่วย	การปฏิบัติงานปีงบประมาณ ๒๕๖๕			ค่าใช้จ่าย ปัญหา/อุปสรรค
		เป้าหมาย	ผลงานสะสม (๑ ต.ค. ๖๔ - ๓๐ ก.ย. ๖๕)	ร้อยละ	
กรมส่งเสริมสหกรณ์ ๑. แนะนำ ส่งเสริมกลุ่มชาวบ้านในพื้นที่โครงการอันเนื่องมาจากพระราชดำริให้เกิดการรวมกลุ่มเพื่อช่วยเหลือและพัฒนาการประกอบอาชีพเกษตรโดยนำรูปแบบการบริหารจัดการสหกรณ์ไปประยุกต์ใช้ในการบริหารจัดการกลุ่ม	กลุ่ม	๑๐	๑๐	๑๐๐.๐๐	
	ครั้ง	๓๐	๓๐	๑๐๐.๐๐	

แผนปฏิบัติงาน	หน่วย	การปฏิบัติงานปีงบประมาณ ๒๕๖๕			ค่าชี้แจง ปัญหา/อุปสรรค
		เป้าหมาย	ผลงานสะสม (๑ ต.ค. ๖๔ - ๓๐ ก.ย. ๖๕)	ร้อยละ	
๒. แนะนำ ส่งเสริมเกษตรกรในพื้นที่โครงการให้น้อมนำหลักปรัชญา ของเศรษฐกิจพอเพียงไปใช้ในการดำเนินชีวิต และการทำเกษตรเชิง อนุรักษ์ ๓. จัดเวทีประชุมกลุ่มชาวบ้านเพื่อร่วมกันวางแผนการดำเนินกิจกรรม และพัฒนาอาชีพเกษตรกรของสมาชิกกลุ่ม ๔. งบประมาณที่เบิกจ่าย	ครั้ง	๓๐	๓๐	๑๐๐.๐๐	
	ราย	๒๐๐	๒๐๐	๑๐๐.๐๐	
	ครั้ง	๑๐	๑๐	๑๐๐.๐๐	
	ราย	๒๐๐	๒๐๐	๑๐๐.๐๐	
	บาท	๘๑,๐๐๐	๘๑,๐๐๐	๑๐๐.๐๐	
กรมการข้าว					
๑. ประชุมชี้แจงโครงการ/สำรวจปัญหา ความต้องการของเกษตรกร	ครั้ง	๑	๑	๑๐๐.๐๐	
๒. วิเคราะห์ประเด็นปัญหาชุมชนก่อนเริ่มดำเนินการ	แห่ง	๒	๒	๑๐๐.๐๐	
๓. วิเคราะห์พื้นที่ และประเด็นปัญหา	ครั้ง	๑๑	๑๐	๙๐.๙๑	
๔. จัดทำแปลงเรียนรู้เรื่องข้าว/ทดสอบพันธุ์ข้าว	ไร่	๕๒	๖๔	๑๒๓.๐๘	
๕. จัดทำจุดเรียนรู้เรื่องข้าว	แห่ง	๒	๒	๑๐๐.๐๐	
๖. ถ่ายทอดความรู้เกี่ยวกับการผลิตและกระจายเมล็ดพันธุ์/แปรรูปข้าว	ราย	๔๗๘	๔๑๗	๘๗.๒๔	
๗. การถ่ายทอดเทคโนโลยีการปลูกข้าวนาดำแบบขั้นบันได	ครั้ง	๕	๕	๑๐๐.๐๐	
๘. สนับสนุนเมล็ดพันธุ์ข้าว	ราย	๔๐	๔๐	๑๐๐.๐๐	
๙. ติดตาม แนะนำ และขยายผล	ครั้ง	๓๒	๓๙	๑๒๑.๘๘	
๑๐. งบประมาณที่เบิกจ่าย	บาท	๗๑๐,๐๐๐	๖๙๙,๙๐๐	๙๘.๕๘	
กรมประมง					
๑. ผลิตพันธุ์สัตว์น้ำ	ตัว	๙๗๓,๐๐๐	๙๗๓,๐๐๐	๑๐๐.๐๐	
๒. ส่งเสริมและพัฒนาอาชีพการเพาะเลี้ยงสัตว์น้ำ	ราย	๔๐๖	๔๐๖	๑๐๐.๐๐	
๓. จุดเรียนรู้และสาธิตการเพาะเลี้ยงสัตว์น้ำ	แห่ง	๔	๔	๑๐๐.๐๐	
๔. งบประมาณที่เบิกจ่าย	บาท	๕๓๕,๔๐๐	๕๓๕,๐๐๐	๙๙.๙๓	

แผนปฏิบัติงาน	หน่วย	การปฏิบัติงานปีงบประมาณ ๒๕๖๕			คำชี้แจง ปัญหา/อุปสรรค
		เป้าหมาย	ผลงานสะสม (๑ ต.ค. ๖๔ - ๓๐ ก.ย. ๖๕)	ร้อยละ	
กรมปศุสัตว์					
๑. สาธิตการเลี้ยงแพะ	ตัว	๘	๘	๑๐๐.๐๐	
๒. ผลิตลูกแพะ	ตัว	๔	๔	๑๐๐.๐๐	
๓. สาธิตสัตว์ปีก	ตัว	๕๐	๕๐	๑๐๐.๐๐	
๔. ผลิตลูกสัตว์ปีก	ตัว	๕๐๐	๗๐๕	๑๔๑.๐๐	
๕. สร้างกระบวนการเรียนรู้แบบมีส่วนร่วม	ครั้ง	๑๐	๑๐	๑๐๐.๐๐	
	ราย	๑๐๐	๑๐๐	๑๐๐.๐๐	
๖. พัฒนาอาชีพเกษตรกร	กลุ่ม	๑๐	๑๐	๑๐๐.๐๐	
	ราย	๑๐๐	๑๐๐	๑๐๐.๐๐	
๗. สร้างกระบวนการเรียนรู้เกษตรกรที่ยั่งยืนในโรงเรียน	โรงเรียน	๒	๒	๑๐๐.๐๐	
๘. งบประมาณที่เบิกจ่าย	บาท	๓๐๖,๓๐๐	๓๐๖,๓๐๐	๑๐๐.๐๐	
กรมวิชาการเกษตร					
๑. เกษตรกรที่ผ่านการถ่ายทอดความรู้ทางวิชาการด้านพืชและเทคโนโลยีทางการเกษตรด้านพืช (เกษตรกรขยายผล)	ราย	๑๔๘	๑๔๘	๑๐๐.๐๐	
๒. จัดทำแปลงเรียนรู้เทคโนโลยีทางการเกษตรด้านพืช	ไร่	๑๖๐	๑๖๐	๑๐๐.๐๐	
๓. งบประมาณที่เบิกจ่าย	บาท	๑,๓๘๙,๕๐๐	๑,๓๘๙,๕๐๐	๑๐๐.๐๐	
กรมหม่อนไหม					
๑. ส่งเสริมปลูกหม่อนในโรงเรียนเพื่อการบริโภค	โรงเรียน	๒	๒	๑๐๐.๐๐	
๒. ส่งเสริมการแปรรูปผลิตภัณฑ์หม่อนไหม	โรงเรียน	๒	๒	๑๐๐.๐๐	
๓. ผลิตและขยายพันธุ์หม่อน	ต้น	๑,๐๐๐	๑,๐๐๐	๑๐๐.๐๐	
๔. ส่งเสริมการปลูกหม่อนผลสดในโครงการ	ไร่	๒	๒	๑๐๐.๐๐	

แผนปฏิบัติงาน	หน่วย	การปฏิบัติงานปีงบประมาณ ๒๕๖๕			คำชี้แจง ปัญหา/อุปสรรค
		เป้าหมาย	ผลงานสะสม (๑ ต.ค. ๖๔ - ๓๐ ก.ย. ๖๕)	ร้อยละ	
๕. ประชุมวางแผนการผลิตและการตลาดหม่อนผลสด	ราย	๕๐	๕๐	๑๐๐.๐๐	
๖. อบรม การพอกย้อมสีเส้นไหมและการย้อมสีธรรมชาติ	ราย	๑๐	๑๐	๑๐๐.๐๐	
๗. งบประมาณที่เบิกจ่าย	บาท	๗๙,๓๕๐	๗๙,๓๕๐	๑๐๐.๐๐	
กรมชลประทาน					
๑. จำนวนโครงการที่ก่อสร้าง	แห่ง	๒	๑	๕๐.๐๐	เนื่องจากปัญหาน้ำท่วมจึงต้องขยายระยะเวลา ก่อสร้างถึง ธ.ค. ๖๕
๒. พื้นที่ชลประทาน	ไร่	๒๐๐	๕๐	๒๕.๐๐	
๓. งบประมาณที่เบิกจ่าย	บาท	๑๒,๘๐๐,๐๐๐	๑๒,๐๙๘,๗๐๐	๙๔.๕๒	
กรมพัฒนาที่ดิน					
๑. จัดทำระบบอนุรักษ์ดินและน้ำ	ไร่	๓,๖๐๐	๓,๖๐๐	๑๐๐.๐๐	
๒. สาธิตการทำกรใช้หมักชีวภาพ	ไร่	๒,๑๐๐	๒,๑๐๐	๑๐๐.๐๐	
๓. สาธิตการทำปุ๋ยหมัก พด.	ไร่	๘๒๕	๘๒๕	๑๐๐.๐๐	
๔. งบประมาณที่เบิกจ่าย	บาท	๒๒,๗๐๙,๕๐๐	๑๘,๗๓๓,๒๐๐	๘๒.๔๙	
กรมตรวจบัญชีสหกรณ์					
๑. สอนแนะนำการจัดทำบัญชี	ราย	๑๖๗	๑๖๗	๑๐๐.๐๐	
๒. กำกับแนะนำการจัดทำบัญชี	ราย	๑๖๗	๑๖๗	๑๐๐.๐๐	
๓. ติดตามการจัดทำบัญชี	ราย	๑๖๗	๑๖๗	๑๐๐.๐๐	
๔. งบประมาณที่เบิกจ่าย	บาท	๖๘,๑๐๐	๖๘,๑๐๐	๑๐๐.๐๐	
กรมส่งเสริมการเกษตร					
๑. ถ่ายทอดความรู้เทคโนโลยีด้านการเกษตรที่เหมาะสมตามศักยภาพ ของพื้นที่	ราย	๙๐๐	๙๐๐	๑๐๐.๐๐	
๒. ถ่ายทอดความรู้เทคโนโลยีด้านการเกษตรเพื่อพัฒนาศักยภาพ ศูนย์จัดการศัตรูพืชชุมชน	ราย	๓๐	๓๐	๑๐๐.๐๐	

แผนปฏิบัติงาน	หน่วย	การปฏิบัติงานปีงบประมาณ ๒๕๖๕			ค่าชี้แจง ปัญหา/อุปสรรค
		เป้าหมาย	ผลงานสะสม (๑ ต.ค. ๖๔ - ๓๐ ก.ย. ๖๕)	ร้อยละ	
๓. ส่งเสริมการจัดทำแปลงด้านการเกษตร					
๓.๑ ปลุกไม้ผลไม้น้ำมันต้นเพื่อการอนุรักษ์ดิน และน้ำ	ไร่	๒๕	๒๕	๑๐๐.๐๐	
๓.๒ ปลุกกาแฟ	ไร่	๒๐	๒๐	๑๐๐.๐๐	
๓.๓ ปลุกชา	ไร่	๑๕	๑๕	๑๐๐.๐๐	
๓.๔ ปลุกพืชผักสมุนไพรพื้นบ้านและยารักษาโรค	ไร่	๑๕	๑๕	๑๐๐.๐๐	
๔. ถ่ายทอดเทคโนโลยีการแปรรูปผลผลิตทางการเกษตร และพัฒนาผลิตภัณฑ์	กลุ่ม	๑๐	๑๐	๑๐๐.๐๐	
๕. สร้างเกษตรกรต้นแบบปีที่ ๑ (รายใหม่)	ราย	๑๐	๑๐	๑๐๐.๐๐	
๖. สร้างเกษตรกรต้นแบบปีที่ ๒ (ต่อเนืองปี ๖๔)	ราย	๑๐	๑๐	๑๐๐.๐๐	
๗. สร้างเกษตรกรต้นแบบปีที่ ๓ (ต่อเนืองปี ๖๓)	ราย	๑๐	๑๐	๑๐๐.๐๐	
๘. สนับสนุนการปฏิบัติงานของเจ้าหน้าที่	หน่วยงาน	๑๒	๑๒	๑๐๐.๐๐	
๙. ประชุมและติดตามโครงการกับคณะทำงานโครงการฯ	ครั้ง	๒	๒	๑๐๐.๐๐	
๑๐. งบประมาณที่เบิกจ่าย	บาท	๖๓๙,๐๐๐	๖๓๘,๗๐๐	๙๙.๙๕	
สำนักงานปลัดกระทรวงเกษตรและสหกรณ์					
๑. ประชุมคณะทำงานขับเคลื่อนโครงการระดับจังหวัดและระดับ จังหวัดและระดับปฏิบัติงานแบบบูรณาการ	ครั้ง	๓๙	๓๙	๑๐๐.๐๐	
๒. ประชุมหน่วยงานร่วมบูรณาการ และจัดทำประชาคม	ราย	๗๕	๗๕	๑๐๐.๐๐	
๓. กิจกรรมการพัฒนาผลิตภัณฑ์ด้านการเกษตร	ราย	๑๕๐	๑๕๐	๑๐๐.๐๐	
๔. จัดเก็บข้อมูลเกษตรกรที่เข้าร่วมโครงการ	ครั้ง	๖	๖	๑๐๐.๐๐	
	ราย	๑๐๐	๑๐๐	๑๐๐.๐๐	
๕. จัดจ้างเจ้าหน้าที่โครงการฯ ประจำศูนย์	ราย	๑	๑	๑๐๐.๐๐	

แผนปฏิบัติงาน	หน่วย	การปฏิบัติงานปีงบประมาณ ๒๕๖๕			คำชี้แจง ปัญหา/อุปสรรค
		เป้าหมาย	ผลงานสะสม (๑ ต.ค. ๖๔ - ๓๐ ก.ย. ๖๕)	ร้อยละ	
๖. ติดตามเยี่ยมเยียนเกษตรกรในพื้นที่โครงการ	ราย	๗๐	๗๐	๑๐๐.๐๐	
๗. ติดตามการดำเนินงาน/เกษตรกรที่เข้ารับการอบรม	ครั้ง	๖	๖	๑๐๐.๐๐	
๘. อบรมส่งเสริมชีวิตตามหลักปรัชญาของเศรษฐกิจพอเพียง	ราย	๓๐	๓๐	๑๐๐.๐๐	
๙. สนับสนุนการติดตามงานในพื้นที่โครงการฯ	ครั้ง	๔	๔	๑๐๐.๐๐	
๑๐. รายงานผลการปฏิบัติงานรายเดือน	ครั้ง	๑๒	๑๒	๑๐๐.๐๐	
๑๑. จัดทำรายงานสรุปผลการดำเนินงานปี ๒๕๖๕	ครั้ง	๒	๒	๑๐๐.๐๐	
๑๒. จัดจ้างเจ้าหน้าที่สำรวจแบบสอบถาม	ครั้ง	๑	๑	๑๐๐.๐๐	
๑๓. งบประมาณที่เบิกจ่าย	บาท	๗๗๐,๒๐๐	๗๗๐,๒๐๐	๑๐๐.๐๐	
สำนักงานเศรษฐกิจการเกษตร					
๑. ดำเนินงานพื้นที่จังหวัดเชียงราย (ลุ่มน้ำคำ)					
๑.๑ ติดตามผู้ผ่านการอบรม	ครั้ง	๑	๑	๑๐๐.๐๐	
๑.๒ ร่วมประชุมคณะกรรมการระดับพื้นที่	ครั้ง	๑	๑	๑๐๐.๐๐	
๑.๓ จัดทำเล่มรายงานการติดตาม	เล่ม	๑	๑	๑๐๐.๐๐	
๒. ดำเนินงานพื้นที่จังหวัดเลย (ลุ่มน้ำหมัน)					
๒.๑ ติดตามผู้ผ่านการอบรม	ครั้ง	๑	๑	๑๐๐.๐๐	
๒.๒ ร่วมประชุมคณะกรรมการระดับพื้นที่	ครั้ง	๒	๒	๑๐๐.๐๐	
๒.๓ จัดทำเล่มรายงานการติดตาม	เล่ม	๑	๑	๑๐๐.๐๐	
๒.๔ จ้างเหมาผู้ช่วยปฏิบัติงาน	เดือน	๔	๔	๑๐๐.๐๐	
๓. งบประมาณที่เบิกจ่าย	บาท	๓๑๔,๐๐๐	๓๑๔,๐๐๐	๑๐๐.๐๐	
งบประมาณรวมทั้งสิ้น	บาท	๔๐,๔๐๒,๓๕๐	๓๕,๗๑๓,๙๕๐	๘๘.๔๐	

ผู้รวบรวมรายงานของศูนย์ประเมินผล สศก. นางยุพา ต่ายธานี ตำแหน่ง นักวิเคราะห์นโยบายและแผน

โทร./โทรสาร ๐๒-๕๗๙-๘๒๖๗ E-mail: rdpc๘๕๗@gmail.com

แผนงานยุทธศาสตร์เสริมสร้างพลังทางสังคม
โครงการอันเนื่องมาจากพระราชดำริ และโครงการที่มีการประยุกต์ใช้หลักปรัชญาของเศรษฐกิจพอเพียง
๒.๑๖ โครงการกฐินพัฒนา อันเนื่องมาจากพระราชดำริ
ไตรมาสถี ๔ ตั้งแต่ ๑ ตุลาคม ๒๕๖๔ ถึง ๓๐ กันยายน ๒๕๖๕

หน่วยงานรับผิดชอบ กรมพัฒนาที่ดิน กรมการข้าว กรมประมง กรมปศุสัตว์ กรมหม่อนไหม สำนักงานการปฏิรูปที่ดินเพื่อเกษตรกรรม กรมส่งเสริมการเกษตร กรมส่งเสริมสหกรณ์ สำนักงานปลัดกระทรวงเกษตรและสหกรณ์ และสำนักงานเศรษฐกิจการเกษตร

วัตถุประสงค์โครงการ ๑. เพื่อการพัฒนาคุณภาพชีวิตราษฎรบนพื้นที่สูง และใช้เป็นต้นแบบในการขยายผลการพัฒนาต่อไป
 ๒. เพื่อการส่งเสริมอาชีพที่เหมาะสมกับศักยภาพของราษฎรและพื้นที่บนพื้นที่สูง
 ๓. เพื่อเป็นศูนย์รวบรวมและพัฒนาผลิตภัณฑ์ให้สอดคล้องด้านการตลาด
 ๔. เพื่อการท่องเที่ยวเชิงอนุรักษ์ ศึกษาธรรมชาติ วัฒนธรรมท้องถิ่น
 ๕. เพื่อการศึกษาวิจัยถ่ายทอดความรู้การพัฒนา และการจัดการทรัพยากรธรรมชาติที่ยั่งยืน จุดมุ่งหมาย “คนอยู่ร่วมกับป่า”

เป้าหมายของโครงการ ๑. พื้นที่ทรงงาน ตำบลกฐิน อำเภอบ่อเกลือ จังหวัดน่าน
 ๒. พื้นที่ขยายผล ในอำเภอบ่อเกลือ และอำเภออื่น ๆ ในจังหวัดน่าน

ระยะเวลาของโครงการ ปีงบประมาณ พ.ศ. ๒๕๖๕

งบประมาณโครงการปี ๒๕๖๕ จำนวน ๑,๔๖๓,๑๓๐ บาท

แผนและผลการปฏิบัติงานปีงบประมาณ ๒๕๖๕

แผนปฏิบัติงาน	หน่วย	การปฏิบัติงานปีงบประมาณ ๒๕๖๕			คำชี้แจง ปัญหา/อุปสรรค
		เป้าหมาย	ผลงานสะสม (๑ ต.ค. ๖๔ - ๓๐ ก.ย. ๖๕)	ร้อยละ	
กรมพัฒนาที่ดิน					
๑. จัดทำระบบอนุรักษ์ดินและน้ำ	ไร่	๓๐๐	๓๐๐	๑๐๐.๐๐	
๒. สาธิตการทำการใช้หมักชีวภาพ	ไร่	๑๐๐	๑๐๐	๑๐๐.๐๐	
๓. สาธิตการทำปุ๋ยหมัก พด.	ไร่	๗๕	๗๕	๑๐๐.๐๐	
๔. งบประมาณที่เบิกจ่าย	บาท	๑,๘๙๐,๕๐๐	๑,๔๑๐,๕๐๐	๗๔.๖๑	

แผนปฏิบัติงาน	หน่วย	การปฏิบัติงานปีงบประมาณ ๒๕๖๕			คำชี้แจง ปัญหา/อุปสรรค
		เป้าหมาย	ผลงานสะสม (๑ ต.ค. ๖๔ - ๓๐ ก.ย. ๖๕)	ร้อยละ	
กรมการข้าว					
๑. งานศึกษาและพัฒนาการปลูกข้าวในพื้นที่ทรงงาน	ไร่	๒	๒	๑๐๐.๐๐	
๒. การพัฒนาการปลูกข้าวและยกระดับผลผลิตข้าว	แปลง	๒	๒	๑๐๐.๐๐	
	ไร่	๕๐	๕๐	๑๐๐.๐๐	
	ราย	๑๐๐	๑๐๐	๑๐๐.๐๐	
๓. การผลิตเมล็ดพันธุ์ข้าวพื้นเมืองเพื่ออนุรักษ์พันธุ์กรรมข้าว	ไร่	๕	๕	๑๐๐.๐๐	
๔. งบประมาณที่เบิกจ่าย	บาท	๒๘๐,๐๐๐	๒๘๐,๐๐๐	๑๐๐.๐๐	
กรมประมง					
๑. ผลิตพันธุ์สัตว์น้ำ	ตัว	๑๐๐,๐๐๐	๑๐๐๐๐๐	๑๐๐.๐๐	
๒. ส่งเสริมและพัฒนาอาชีพการเพาะเลี้ยงสัตว์น้ำ	ราย	๖๐	๖๐	๑๐๐.๐๐	
๓. จุดเรียนรู้และสาธิตการเพาะเลี้ยงสัตว์น้ำ	แห่ง	๒	๒	๑๐๐.๐๐	
๔. งบประมาณที่เบิกจ่าย	บาท	๑๑๖,๒๐๐	๑๑๖๒๐๐.๐๐	๑๐๐.๐๐	
กรมปศุสัตว์					
๑. ศูนย์เรียนรู้ด้านปศุสัตว์					
๑.๑ สุกร	ตัว	๖	๐	๐.๐๐	ไม่ได้ดำเนินการเพราะสุกรเป็นโรค
๑.๒ ผลิตลูกสุกร	ตัว	๖๐	๐	๐.๐๐	ไม่ได้ดำเนินการเพราะสุกรเป็นโรค
๑.๓ สัตว์ปีก	ตัว	๕๐	๕๐	๑๐๐.๐๐	
๑.๔ ผลิตลูกสัตว์ปีก	ตัว	๕๐๐	๑๐๖๖	๒๑๓.๒๐	
๒. สร้างกระบวนการเรียนรู้แบบมีส่วนร่วม	ครั้ง	๔	๔	๑๐๐.๐๐	
	ราย	๔๐	๔๐	๑๐๐.๐๐	

แผนปฏิบัติงาน	หน่วย	การปฏิบัติงานปีงบประมาณ ๒๕๖๕			คำชี้แจง ปัญหา/อุปสรรค
		เป้าหมาย	ผลงานสะสม (๑ ต.ค. ๖๔ - ๓๐ ก.ย. ๖๕)	ร้อยละ	
๓. พัฒนาอาชีพเกษตรกร	กลุ่ม	๒	๒	๑๐๐.๐๐	
๔. งบประมาณที่เบิกจ่าย	ราย	๒๐	๒๐	๑๐๐.๐๐	
	บาท	๑,๓๙๘,๑๐๐	๑,๓๙๘,๑๐๐	๑๐๐.๐๐	
กรมหม่อนไหม					
๑. ประชุมวางแผนการผลิตและการตลาดหม่อนผลสด	ราย	๓๐	๓๐	๑๐๐.๐๐	
๒. กิจกรรมส่งเสริมการปลูกหม่อนผลสดในโครงการ	ไร่	๓	๓	๑๐๐.๐๐	
๓. กิจกรรมการเพาะเลี้ยงถั่วงอ	จุด	๑	๑	๑๐๐.๐๐	
๔. งบประมาณที่เบิกจ่าย	บาท	๓๖,๙๐๐	๓๖,๙๐๐	๑๐๐.๐๐	
สำนักงานการปฏิรูปที่ดินเพื่อเกษตรกรรม					
๑. อบรมส่งเสริมองค์ความรู้ หลักสูตรการแปรรูปผลิตภัณฑ์ผลผลิต ในแปลงตนเองผ่านศูนย์ภูฟ้าพัฒนา	ราย	๔๐	๔๐	๑๐๐.๐๐	
๒. สนับสนุนปัจจัยการผลิตให้กับเกษตรกรต้นแบบด้านการทำเกษตร ผสมผสาน	ราย	๑	๑	๑๐๐.๐๐	
๓. สนับสนุนปัจจัยการผลิตหลังฝึกอบรม	ราย	๔๐	๔๐	๑๐๐.๐๐	
๔. งบประมาณที่เบิกจ่าย	บาท	๘๘๑,๗๐๐	๘๘๑,๗๐๐	๑๐๐.๐๐	
กรมวิชาการเกษตร					
๑. จำนวนเกษตรกรที่ผ่านการถ่ายทอดความรู้ทางวิชาการด้านพืช และเทคโนโลยีทางการเกษตรด้านพืช (เกษตรกรขยายผล)	ราย	๗	๗	๑๐๐.๐๐	
๒. จำนวนพื้นที่จัดทำแปลงเรียนรู้การถ่ายทอดเทคโนโลยีทางการเกษตร ด้านพืช	ไร่	๗	๗	๑๐๐.๐๐	
๓. งบประมาณที่เบิกจ่าย	บาท	๑๖๗,๕๐๐	๑๖๗,๕๐๐	๑๐๐.๐๐	

แผนปฏิบัติงาน	หน่วย	การปฏิบัติงานปีงบประมาณ ๒๕๖๕			คำชี้แจง ปัญหา/อุปสรรค
		เป้าหมาย	ผลงานสะสม (๑ ต.ค. ๖๔ - ๓๐ ก.ย. ๖๕)	ร้อยละ	
กรมส่งเสริมการเกษตร					
๑. ส่งเสริมการปลูกไม้ผล ไม้ยืนต้น และผักสวนครัว					
๑.๑ การถ่ายทอดความรู้เทคโนโลยีด้านการเกษตร หลักสูตร การปลูกไม้ผล ไม้ยืนต้นและผักสวนครัว	ราย	๑๐	๑๐	๑๐๐.๐๐	
๑.๒ สนับสนุนเกษตรกรเพื่อเป็นเกษตรกรต้นแบบ	ราย	๑๐	๑๐	๑๐๐.๐๐	
๒. ส่งเสริมการเพาะเห็ด					
๒.๑ การถ่ายทอดความรู้เทคโนโลยีด้านการเกษตร หลักสูตร การเพาะเห็ด	ราย	๒๐	๒๐	๑๐๐.๐๐	
๒.๒ สนับสนุนเกษตรกรเพื่อเป็นเกษตรกรต้นแบบ	ก้อน	๒,๐๐๐	๒,๐๐๐	๑๐๐.๐๐	
๓. จัดทำแปลงสาธิตการปลูกแก้วมังกร	งาน	๒	๒	๑๐๐.๐๐	
๔. ส่งเสริมการจัดการศัตรูพืชชุมชน					
๔.๑ การถ่ายทอดความรู้เทคโนโลยีด้านการเกษตร หลักสูตร การจัดการศัตรูพืชชุมชน	ราย	๑๐	๑๐	๑๐๐.๐๐	
๔.๒ สนับสนุนเพื่อเป็นแปลงต้นแบบ	ไร่	๑๐	๑๐	๑๐๐.๐๐	
๕. ส่งเสริมการปลูกผัก และพืชตระกูลถั่ว	แปลง	๑๐	๑๐	๑๐๐.๐๐	
๖. พัฒนากลุ่มแปรรูปผลผลิตทางการเกษตร	กลุ่ม	๒	๒	๑๐๐.๐๐	
๗. ส่งเสริมการปลูกไม้เศรษฐกิจ	แปลง	๕๐	๕๐	๑๐๐.๐๐	
๘. ดูแลแปลงสาธิตการปลูกชาอูหลง ในพื้นที่สาธิต	ไร่	๑๐	๑๐	๑๐๐.๐๐	
๙. ขยายผลการปลูกชาอูหลง	แปลง	๑๐	๑๐	๑๐๐.๐๐	
๑๐. งบประมาณที่เบิกจ่าย	บาท	๕๘๐,๐๐๐	๕๘๐,๐๐๐		

แผนปฏิบัติงาน	หน่วย	การปฏิบัติงานปีงบประมาณ ๒๕๖๕			คำชี้แจง ปัญหา/อุปสรรค
		เป้าหมาย	ผลงานสะสม (๑ ต.ค. ๖๔ - ๓๐ ก.ย. ๖๕)	ร้อยละ	
กรมส่งเสริมสหกรณ์					
๑. แนะนำ ส่งเสริมการดำเนินงานกิจการของสหกรณ์ให้มีความเข้มแข็งและดำเนินการตามแผนพัฒนาสหกรณ์ที่กำหนด	สหกรณ์	๑	๑	๑๐๐.๐๐	
๒. แนะนำ ส่งเสริมการดำเนินงานกิจการของสหกรณ์ให้มีความเข้มแข็งและดำเนินการตามแผนพัฒนาสหกรณ์ที่กำหนด พร้อมน้อมนำหลักปรัชญาของเศรษฐกิจพอเพียงมาประยุกต์ใช้ในการดำเนินงาน	ครั้ง	๔	๔	๑๐๐.๐๐	
๓. จัดประชุมเชิงปฏิบัติการเพื่อร่วมกันวิเคราะห์การดำเนินงานของสหกรณ์ จุดอ่อน จุดแข็ง แล้วนำผลที่ได้มากำหนดเป็นแผนงานประจำปี และพัฒนาสหกรณ์ให้บรรลุตามวัตถุประสงค์และตัวชี้วัดของโครงการ	ครั้ง	๑	๑	๑๐๐.๐๐	
๔. จัดประชุมเชิงปฏิบัติการเพื่อร่วมกันวิเคราะห์การดำเนินงานของสหกรณ์ จุดอ่อน จุดแข็ง แล้วนำผลที่ได้มากำหนดเป็นแผนงานประจำปี และพัฒนาสหกรณ์ให้บรรลุตามวัตถุประสงค์และตัวชี้วัดของโครงการ	ราย	๑๐	๑๐	๑๐๐.๐๐	
๕. สนับสนุนเงินอุดหนุนจัดจ้างเจ้าหน้าที่ช่วยปฏิบัติงานด้านการจัดทำเอกสารต่าง ๆ ในสหกรณ์	สหกรณ์	๑	๑	๑๐๐.๐๐	
๖. สนับสนุนเงินอุดหนุนจ้างเจ้าหน้าที่ช่วยปฏิบัติงานด้านการจัดทำเอกสารต่าง ๆ ในสหกรณ์	ราย	๑	๑	๑๐๐.๐๐	
๗. จำนวนสมาชิกสหกรณ์ในพื้นที่มีรายได้เพิ่มขึ้นเมื่อเทียบกับปีก่อน	ร้อยละ	๖๐	๔๐	๖๖.๖๗	- กำหนดประเมินผลสิ้นเดือน ก.ย.
๘. งบประมาณที่เบิกจ่าย	บาท	๑๑๖,๘๐๐	๑๑๖,๘๐๐	๑๐๐.๐๐	

แผนปฏิบัติงาน	หน่วย	การปฏิบัติงานปีงบประมาณ ๒๕๖๕			คำชี้แจง ปัญหา/อุปสรรค
		เป้าหมาย	ผลงานสะสม (๑ ต.ค. ๖๔ - ๓๐ ก.ย. ๖๕)	ร้อยละ	
สำนักงานปลัดกระทรวงเกษตรและสหกรณ์					
๑. จัดจ้างเหมาบริการเจ้าหน้าที่ช่วยปฏิบัติงานโครงการฯ	ราย	๒	๒	๑๐๐.๐๐	
๒. จัดประชุมบูรณาการแผนและติดตามผล	ครึ่ง	๔	๔	๑๐๐.๐๐	
๓. จัดประชุมเวทีชุมชนในระดับพื้นที่	ครึ่ง	๒	๒	๑๐๐.๐๐	
๔. ประสานอำนาจการและติดตามงานในพื้นที่	ครึ่ง	๖	๖	๑๐๐.๐๐	
๕. จัดเก็บข้อมูลเกษตรกรที่เข้าร่วมโครงการ	ครึ่ง	๒	๒	๑๐๐.๐๐	
๖. งบประมาณที่เบิกจ่าย	บาท	๓๗๐,๐๐๐	๓๗๐,๐๐๐	๑๐๐.๐๐	
สำนักงานเศรษฐกิจการเกษตร					
๑. ประชุมคณะทำงานด้านการเกษตรโครงการศูนย์ภูฟ้า ระดับจังหวัด/ส่วนภูมิภาค	ครึ่ง	๖	๖	๑๐๐.๐๐	
๒. เก็บรวบรวมข้อมูลจากหน่วยงานที่เกี่ยวข้อง และเกษตรกร ที่เข้าร่วมโครงการฯ ปี ๒๕๖๕	ครึ่ง	๒	๒	๑๐๐.๐๐	
๓. จัดทำรายงาน	เล่ม	๑	๑	๑๐๐.๐๐	
๔. งบประมาณที่เบิกจ่าย	บาท	๗๗,๕๐๐	๗๗,๕๐๐	๑๐๐.๐๐	
งบประมาณรวมทั้งสิ้น	บาท	๕,๙๑๕,๒๐๐	๕,๔๓๕,๒๐๐	๙๑.๘๙	

ผู้รวบรวมรายงานของศูนย์ประเมินผล สศก. นางสาวรัตเกล้า บินกามัด ตำแหน่ง เจ้าหน้าที่งานสถิติ

โทรศัพท์/โทรสาร ๐๒-๕๗๙-๘๒๖๗ E-mail: rdpc๘๕๗@gmail.com

แผนงานยุทธศาสตร์เสริมสร้างพลังทางสังคม
โครงการอันเนื่องมาจากพระราชดำริ และโครงการที่มีการประยุกต์ใช้หลักปรัชญาของเศรษฐกิจพอเพียง
๒.๑๗ โครงการพัฒนาพื้นที่ลุ่มน้ำปากพนัง อันเนื่องมาจากพระราชดำริ จังหวัดนครศรีธรรมราช
ไตรมาสที่ ๔ ตั้งแต่ ๑ ตุลาคม ๒๕๖๔ ถึง ๓๐ กันยายน ๒๕๖๕

หน่วยงานที่รับผิดชอบ	กรมชลประทาน กรมการข้าว กรมประมง กรมปศุสัตว์ กรมวิชาการเกษตร กรมหม่อนไหม กรมพัฒนาที่ดิน สำนักงานการปฏิรูปที่ดินเพื่อเกษตรกรรม กรมตรวจบัญชีสหกรณ์ กรมส่งเสริมการเกษตร กรมส่งเสริมสหกรณ์ สำนักงานปลัดกระทรวงเกษตรและสหกรณ์ และสำนักงานเศรษฐกิจการเกษตร
วัตถุประสงค์โครงการ	๑. เพื่อบรรเทาอุทกภัยทั้งในพื้นที่เกษตรและชุมชนเมืองให้มีประสิทธิภาพมากขึ้น ๒. เพื่อป้องกันการรุกตัวของน้ำเค็มไม่ให้ไหลย้อนเข้าแม่น้ำปากพนังและลำน้ำสาขาต่างๆ ๓. เพื่อเก็บกักน้ำจืดและบรรเทาความขาดแคลนน้ำสำหรับการเกษตร อุปโภคบริโภคในฤดูแล้งและอื่นๆ ในเขตลุ่มน้ำปากพนัง ๔. เพื่อปรับปรุงระบบชลประทานที่มีอยู่เดิมและเสนอระบบชลประทานใหม่สำหรับแหล่งน้ำที่เพิ่มขึ้น ๕. เพื่อปรับปรุงฐานะความเป็นอยู่ เศรษฐกิจ และสังคมของราษฎรในพื้นที่ลุ่มน้ำปากพนังให้ดีขึ้น โดยมีผลกระทบต่อสิ่งแวดล้อมน้อยที่สุด
เป้าหมายของโครงการ	๑. พื้นที่โครงการพัฒนาพื้นที่ลุ่มน้ำปากพนัง อันเนื่องมาจากพระราชดำริ จังหวัดนครศรีธรรมราช ครอบคลุมพื้นที่จังหวัดนครศรีธรรมราช รวม ๑๑ อำเภอ ได้แก่ ปากพนัง เขียวใหญ่ ร่อนพิบูลย์ จุฬาภรณ์ ชะอวด หัวไทร พระพรหม เฉลิมพระเกียรติ ลานสกา พังงา และเมืองนครศรีธรรมราช ๒. พื้นที่จังหวัดพัทลุง ๑ อำเภอ ได้แก่ ป่าพะยอม จำนวน ๑,๔๖๓,๑๓๐ บาท
ระยะเวลาของโครงการ	ปีงบประมาณ พ.ศ. ๒๕๖๕
งบประมาณโครงการปี ๒๕๖๕	จำนวน ๓,๐๒๖,๑๓๐ บาท

แผนและผลการปฏิบัติงานปีงบประมาณ ๒๕๖๕

แผนปฏิบัติงาน	หน่วย	การปฏิบัติงานปีงบประมาณ ๒๕๖๕			ค่าชี้แจง ปัญหา/อุปสรรค
		เป้าหมาย	ผลงานสะสม (๑ ต.ค. ๖๕ - ๓๐ ก.ย. ๖๕)	ร้อยละ	
กรมการข้าว					
๑. กิจกรรมแปลงสาธิตและอนุรักษ์ข้าวพันธุ์พื้นเมือง	ไร่	๒	๒	๑๐๐.๐๐	
๒. กิจกรรมส่งเสริมการปลูกข้าวอายุสั้นผลผลิตสูงเพื่อบริโภค และจำหน่าย	ไร่	๓๐๐	๓๐๐	๑๐๐.๐๐	
๓. การถ่ายทอดความรู้ การติดตามและขยายผล	ราย	๓๐	๓๐	๑๐๐.๐๐	
๔. งบประมาณที่เบิกจ่าย	บาท	๓๙๒,๐๐๐	๓๔๕,๙๐๘.๓๕	๘๘.๒๔	
กรมประมง					
๑. ผลิตพันธุ์สัตว์น้ำ	ตัว	๒,๐๐๐,๐๐๐	๒,๐๐๗,๐๐๐	๑๐๐.๓๕	
๒. ส่งเสริมและพัฒนาอาชีพการเพาะเลี้ยงสัตว์น้ำ	ราย	๘๐	๘๐	๑๐๐.๐๐	
๓. จุดเรียนรู้และสาธิตการเพาะเลี้ยงสัตว์น้ำ	บ่อ	๑	๑	๑๐๐.๐๐	
๔. งบประมาณที่เบิกจ่าย	บาท	๕๐๕,๙๐๐	๕๐๕,๘๗๗.๘๒	๑๐๐.๐๐	
กรมปศุสัตว์					
๑. สาธิตการเลี้ยงแพะแกะ	ตัว	๓๐	๔๘	๑๖๐.๐๐	
๒. สร้างกระบวนการเรียนรู้แบบมีส่วนร่วม	ครั้ง	๒๔	๒๔	๑๐๐.๐๐	
	ราย	๒๔๐	๒๔๖	๑๐๒.๕๐	
๓. พัฒนาอาชีพเกษตรกร	กลุ่ม	๑๒	๑๒	๑๐๐.๐๐	
	ราย	๑๒๐	๑๒๐	๑๐๐.๐๐	
๔. งบประมาณที่เบิกจ่าย	บาท	๓๐๒,๑๐๐	๓๐๒,๑๐๐	๑๐๐.๐๐	

แผนปฏิบัติงาน	หน่วย	การปฏิบัติงานปีงบประมาณ ๒๕๖๕			ค่าชี้แจง ปัญหา/อุปสรรค
		เป้าหมาย	ผลงานสะสม (๑ ต.ค. ๖๔ - ๓๐ ก.ย. ๖๕)	ร้อยละ	
กรมวิชาการเกษตร ๑. การถ่ายทอดองค์ความรู้ทางวิชาการด้านพืช และเทคโนโลยี ทางเกษตร (เกษตรกรขยายผล) ๑.๑ การฝึกอบรม ๑.๒ จัดทำแปลงสาธิต/แปลง ๒. งบประมาณที่เบิกจ่าย	ราย ไร่ บาท	๔๘ ๒๙๓ ๙๐๗,๗๐๐	๔๘ ๒๙๓ ๙๐๗,๗๐๐	๑๐๐.๐๐ ๑๐๐.๐๐ ๑๐๐.๐๐	
กรมหม่อนไหม ๑. สนับสนุนวัสดุการเกษตรบำรุงรักษาแปลงหม่อน ๒. จัดทำองค์ความรู้เรื่องหม่อนผลสด ๓. งบประมาณที่เบิกจ่าย	ไร่ แห่ง บาท	๓ ๑ ๑๕,๐๐๐	๓ ๑ ๑๕,๐๐๐	๑๐๐.๐๐ ๑๐๐.๐๐ ๑๐๐.๐๐	
กรมพัฒนาที่ดิน ๑. จัดทำระบบอนุรักษ์ดินและน้ำ ๒. สาธิตการใช้ปุ๋ยพืชสด ๓. สาธิตการทำปุ๋ยหมัก พด. ๔. ปรับปรุงพื้นที่ดินเปรี้ยวเพื่อปลูกข้าว ๕. ปรับปรุงและพัฒนาพื้นที่ดินเปรี้ยวเพื่อปลูกปาล์มน้ำมัน ๖. ปรับปรุงพื้นที่บ่อกักน้ำในเขตน้ำเค็มเพื่อฟื้นฟูระบบนิเวศน์และสิ่งแวดล้อม ๗. งบประมาณที่เบิกจ่าย	ไร่ ไร่ ไร่ ไร่ ไร่ ไร่ บาท	๑,๐๐๐ ๕๐๐ ๒๗๐ ๕๐๐ ๑๐๐ ๑๐๐ ๑๐,๕๖๘,๐๐๐	๑,๐๐๐ ๕๐๐ ๒๗๐ ๕๐๐ ๑๐๑ ๑๐๐ ๑๐,๒๙๖,๖๐๐	๑๐๐.๐๐ ๑๐๐.๐๐ ๑๐๐.๐๐ ๑๐๐.๐๐ ๑๐๑.๐๐ ๑๐๐.๐๐ ๙๗.๔๓	
สำนักงานการปฏิรูปที่ดินเพื่อเกษตรกรรม ๑. อบรมเกษตรกรที่เข้าร่วมโครงการ ๒. พัฒนาศูนย์/แปลงเรียนรู้ ๓. งบประมาณเบิกจ่าย	ราย ศูนย์/แปลง บาท	๑๐๐ ๖ ๙๙๒,๑๐๐	๑๐๒ ๖ ๙๙๒,๑๐๐	๑๐๒.๐๐ ๑๐๐.๐๐ ๑๐๐.๐๐	

แผนปฏิบัติงาน	หน่วย	การปฏิบัติงานปีงบประมาณ ๒๕๖๕			ค่าใช้จ่าย ปัญหา/อุปสรรค
		เป้าหมาย	ผลงานสะสม (๑ ต.ค. ๖๔ - ๓๐ ก.ย. ๖๕)	ร้อยละ	
กรมตรวจบัญชีสหกรณ์					
๑. อบรม/สอนแนะนำการจัดทำบัญชี	ราย	๓๐๐	๓๐๐	๑๐๐.๐๐	
๒. กำกับ/แนะนำการจัดทำบัญชี	ราย	๓๐๐	๓๐๐	๑๐๐.๐๐	
๓. ติดตามการจัดทำบัญชี	ราย	๓๐๐	๓๐๐	๑๐๐.๐๐	
๔. งบประมาณที่เบิกจ่าย	บาท	๑๑๔,๓๐๐	๑๑๔,๓๐๐	๑๐๐.๐๐	
กรมส่งเสริมการเกษตร					
๑. สนับสนุนเกษตรกรเพื่อเป็นเกษตรกรต้นแบบ เรื่องการปลูกข้าวพื้นเมือง ลุ่มน้ำปากพนัง	ราย	๑๕	๑๕	๑๐๐.๐๐	
๒. ถ่ายทอดความรู้เรื่องการอนุรักษ์และการเพิ่มมูลค่าพืชท้องถิ่น (ตาลโตนด สมุนไพร กระจูด)	ราย	๑๒๐	๑๒๐	๑๐๐.๐๐	
๓. ถ่ายทอดความรู้เรื่องพืชอายุสั้นที่เหมาะสมในพื้นที่ลุ่มน้ำปากพนัง	ราย	๑๒๐	๑๒๐	๑๐๐.๐๐	
๔. ถ่ายทอดความรู้เรื่องการผลิตไม้ผลคุณภาพ (ส้มโอทับทิมสยาม มังคุด)	ราย	๔๐	๔๐	๑๐๐.๐๐	
๕. กิจกรรมกลุ่มเกษตรกรต้นแบบด้านการเกษตรตามกระบวนการ โรงเรียนเกษตรกร (ข้าว ไม้ผล ปาล์มน้ำมัน พืชผัก)	ราย	๒๐๐	๒๐๐	๑๐๐.๐๐	
๖. การถ่ายทอดความรู้เทคโนโลยีด้านการเกษตร หลักสูตรการทำเกษตร แบบผสมผสาน	ราย	๑๒๐	๑๒๐	๑๐๐.๐๐	
๗. กิจกรรมส่งเสริมการป้องกันกำจัดศัตรูพืชแบบผสมผสาน	ครั้ง	๖	๖	๑๐๐.๐๐	
๘. กิจกรรมส่งเสริมการขยายพันธุ์พืชและอนุรักษ์พืชลุ่มน้ำปากพนัง	ครั้ง	๒	๒	๑๐๐.๐๐	
๙. งบประมาณที่เบิกจ่าย	บาท	๕๐๕,๐๐๐	๕๐๕,๐๐๐	๑๐๐.๐๐	

แผนปฏิบัติงาน	หน่วย	การปฏิบัติงานปีงบประมาณ ๒๕๖๕			ค่าชี้แจง ปัญหา/อุปสรรค
		เป้าหมาย	ผลงานสะสม (๑ ต.ค. ๖๔ - ๓๐ ก.ย. ๖๕)	ร้อยละ	
กรมส่งเสริมสหกรณ์					
๑. แนะนำ ส่งเสริมกลุ่มชาวบ้านในพื้นที่โครงการอันเนื่องมาจากพระราชดำริให้เกิดการรวมกลุ่ม เพื่อช่วยเหลือ และพัฒนาการประกอบอาชีพเกษตรกร โดยนำรูปแบบการบริหารจัดการสหกรณ์ ไปประยุกต์ใช้ในการบริหารจัดการกลุ่ม	กลุ่ม ครั้ง	๑ ๓	๑ ๓	๑๐๐.๐๐ ๑๐๐.๐๐	
๒. แนะนำ ส่งเสริมเกษตรกรในพื้นที่โครงการให้น้อมนำหลักปรัชญาของเศรษฐกิจพอเพียงไปใช้ในการดำเนินชีวิต และขยายผลไปสู่การแก้ปัญหาต่าง ๆ ในการประกอบอาชีพเกษตรกรร่วมกัน	ราย	๒๐	๒๐	๑๐๐.๐๐	
๓. จัดเวทีประชุมกลุ่มชาวบ้านเพื่อร่วมกันวางแผนการดำเนินกิจกรรม และพัฒนาการผลิตการตลาดสินค้าเกษตรในพื้นที่ด้วยวิธีการสหกรณ์	ครั้ง ราย	๑ ๒๐	๑ ๒๐	๑๐๐.๐๐ ๑๐๐.๐๐	
๔. งบประมาณเบิกจ่าย	บาท	๑๑,๕๘๐	๑๑,๕๘๐	๑๐๐.๐๐	
สำนักงานปลัดกระทรวงเกษตรและสหกรณ์					
๑. จังหวัดนครศรีธรรมราช					
๑.๑ พัฒนาและต่อยอดผลิตภัณฑ์ให้กลุ่มเกษตรกร เพื่อความสามารถในการแข่งขันโดยใช้เทคโนโลยี นวัตกรรม รวมถึงงานวิจัย	กลุ่ม	๕	๕	๑๐๐.๐๐	
๑.๒ พัฒนาเกษตรกร องค์กรความรู้เทคโนโลยีด้านการตลาดนำการผลิต สินค้าเกษตร ผ่านระบบอิเล็กทรอนิกส์ (E-Commerce)	รุ่น	๒	๒	๑๐๐.๐๐	
๑.๓ พัฒนาการเรียนรู้ตามหลักปรัชญาเศรษฐกิจพอเพียง ในกลุ่มเกษตรกร ที่ประกอบอาชีพเชิงเดี่ยว เพื่อสร้างความมั่นคงในอาชีพ	รุ่น	๕	๕	๑๐๐.๐๐	
๑.๔ จัดทำแผนปฏิบัติการเพื่อขับเคลื่อนการพัฒนาภายใต้แผนพัฒนาพื้นที่ลุ่มน้ำปากพนังอันเนื่องมาจากพระราชดำริ ปี ๒๕๖๕	เล่ม	๑๐๐	๑๐๐	๑๐๐.๐๐	
๑.๕ ประสานบูรณาการขับเคลื่อนกิจกรรมภายใต้แผนพัฒนาพื้นที่ลุ่มน้ำปากพนังฯ ด้านการพัฒนาอาชีพและส่งเสริมรายได้ ปี ๒๕๖๕	ครั้ง	๑๑	๑๑	๑๐๐.๐๐	

แผนปฏิบัติงาน	หน่วย	การปฏิบัติงานปีงบประมาณ ๒๕๖๕			ค่าใช้จ่าย ปัญหา/อุปสรรค
		เป้าหมาย	ผลงานสะสม (๑ ต.ค. ๖๔ - ๓๐ ก.ย. ๖๕)	ร้อยละ	
๑.๖ ติดตามผลการดำเนินงานโครงการพัฒนาพื้นที่ลุ่มน้ำปากพนังฯ เป็นรายไตรมาส	ครั้ง	๔	๔	๑๐๐.๐๐	
๑.๗ พัฒนาระบบฐานข้อมูลการพัฒนาอาชีพและส่งเสริมรายได้ภายใต้ แผนแม่บทโครงการพัฒนาพื้นที่ลุ่มน้ำปากพนังอันเนื่องมาจากพระราชดำริ ประจำปีงบประมาณ พ.ศ. ๒๕๖๖-๒๕๗๐	ระบบ	๑	๑	๑๐๐.๐๐	
๑.๘ ติดตามประเมินผลการดำเนินงานโครงการพัฒนาอาชีพและ ส่งเสริมรายได้ปี ๒๕๖๔	โครงการ	๑	๑	๑๐๐.๐๐	
๑.๙ จัดประชุมสัมมนาทบทวนผลการดำเนินงานและพัฒนาศักยภาพ เจ้าหน้าที่ผู้ปฏิบัติงานและผู้ที่เกี่ยวข้องในการดำเนินงานเพื่อสนองพระราชดำริ	ราย	๑๙	๑๙	๑๐๐.๐๐	
๑.๑๐ ประชุมคณะอนุกรรมการพัฒนาอาชีพโครงการพัฒนาพื้นที่ ลุ่มน้ำปากพนังอันเนื่องมาจากพระราชดำริ ประจำปี พ.ศ. ๒๕๖๕	ครั้ง	๒	๒	๑๐๐.๐๐	
๑.๑๑ ประชุมคณะอนุกรรมการประสานการดำเนินงานโครงการ คณะอนุกรรมการสิ่งแวดล้อม คณะทำงานต่างๆ โครงการพัฒนาพื้นที่ ลุ่มน้ำปากพนังอันเนื่องมาจากพระราชดำริ ประจำปีงบประมาณ พ.ศ. ๒๕๖๕	ครั้ง	๔	๔	๑๐๐.๐๐	
๑.๑๒ ค่าจ้างเหมาเจ้าหน้าที่ปฏิบัติงานโครงการพัฒนาพื้นที่ลุ่มน้ำปากพนัง อันเนื่องมาจากพระราชดำริ ประจำปีงบประมาณ พ.ศ. ๒๕๖๕	เดือน	๑๑	๑๑	๑๐๐.๐๐	
๑.๑๓ กิจกรรมเก็บข้อมูลเกษตรกรที่เข้าร่วมกิจกรรมภายใต้โครงการ พัฒนาพื้นที่ลุ่มน้ำปากพนังฯ	ครั้ง	๒	๒	๑๐๐.๐๐	
๑.๑๔ จัดทำรายงานประจำปีสรุปผลการดำเนินงานพัฒนาอาชีพและ ส่งเสริมรายได้ปีงบประมาณ พ.ศ. ๒๕๖๕	เล่ม	๑๐๐	๑๐๐	๑๐๐.๐๐	
๑.๑๕ จัดนิทรรศการเผยแพร่การดำเนินงานการพัฒนาอาชีพและ ส่งเสริมรายได้	ครั้ง	๓	๓	๑๐๐.๐๐	

แผนปฏิบัติงาน	หน่วย	การปฏิบัติงานปีงบประมาณ ๒๕๖๕			ค่าชี้แจง ปัญหา/อุปสรรค
		เป้าหมาย	ผลงานสะสม (๑ ต.ค. ๖๔ - ๓๐ ก.ย. ๖๕)	ร้อยละ	
๒. จังหวัดสงขลา					
๒.๑ อบรมความรู้การปลูกส้มโอทับทิมสยามแก่เกษตรกรในพื้นที่ ตำบลคลองแดน และตำบลบ้านขาว อำเภอระโนด	ราย	๔๐	๔๐	๑๐๐.๐๐	
๒.๒ อบรมความรู้แก่เกษตรกรด้านการแปรรูปผลผลิตทางการเกษตร ในพื้นที่ตำบลบ้านขาว และตำบลคลองแดน อำเภอระโนด	ราย	๒๐	๒๐	๑๐๐.๐๐	
๒.๓ อบรมความรู้แก่เกษตรกรด้านการตลาด (ออนไลน์) ในพื้นที่ตำบลบ้านขาว และตำบลคลองแดน อำเภอระโนด	ราย	๒๐	๒๐	๑๐๐.๐๐	
๓. จังหวัดพัทลุง					
๓.๑ การพัฒนาองค์ความรู้ เทคนิค ด้านการตลาดนำการผลิตสินค้าเกษตร ผ่านระบบอิเล็กทรอนิกส์ (E-Commerce) ให้เกษตรกรในพื้นที่ลุ่มน้ำปากพนัง	ราย	๒๐	๒๐	๑๐๐.๐๐	
๓.๒ การพัฒนาการเรียนรู้ตามหลักปรัชญาเศรษฐกิจพอเพียง ในกลุ่มเกษตรกรที่ประกอบอาชีพเชิงเดี่ยว เพื่อสร้างความมั่นคงในอาชีพ	ราย	๓๓	๓๓	๑๐๐.๐๐	
๓.๓ กิจกรรมการอบรมการแปรรูปผลไม้ ได้แก่ กกล้วย ขนุน และมะม่วง	ราย	๓๓	๓๓	๑๐๐.๐๐	
๓.๔ ประสานงานกับหน่วยงานที่เกี่ยวข้องในการรวบรวมแผนการปฏิบัติงาน ในพื้นที่ลุ่มน้ำปากพนัง ปี ๒๕๖๕	ครั้ง	๑	๑	๑๐๐.๐๐	
๓.๕ ประสานงานกับหน่วยงานที่เกี่ยวข้องในการรวบรวมผลการปฏิบัติงาน ในพื้นที่ลุ่มน้ำปากพนังฯ ปี ๒๕๖๕ ด้านการพัฒนาอาชีพ	ครั้ง	๑๑	๑๑	๑๐๐.๐๐	
๓.๖ การจัดประชุมในการขับเคลื่อนโครงการอันเนื่องมาจากพระราชดำริ	ครั้ง	๑	๑	๑๐๐.๐๐	
๓.๗ ประชุมคณะอนุกรรมการพัฒนาอาชีพโครงการพัฒนาพื้นที่ ลุ่มน้ำปากพนัง	ครั้ง	๒	๒	๑๐๐.๐๐	
๓.๘ จัดทำรายงานประจำปีโครงการพัฒนาพื้นที่ลุ่มน้ำปากพนัง อันเนื่องมาจากพระราชดำริ	เล่ม	๑๕	๑๕	๑๐๐.๐๐	
๔. งบประมาณที่เบิกจ่าย	บาท	๘๑๓,๑๖๐	๘๑๓,๑๖๐	๑๐๐.๐๐	

แผนปฏิบัติงาน	หน่วย	การปฏิบัติงานปีงบประมาณ ๒๕๖๕			ค่าใช้จ่าย ปัญหา/อุปสรรค
		เป้าหมาย	ผลงานสะสม (๑ ต.ค. ๖๔ - ๓๐ ก.ย. ๖๕)	ร้อยละ	
สำนักงานเศรษฐกิจการเกษตร					
๑. เก็บรวบรวมข้อมูลจากหน่วยงานที่เกี่ยวข้องและข้อมูลจาก ครัวเรือนเกษตรกรในพื้นที่โครงการฯ	ครั้ง	๑	๑	๑๐๐.๐๐	
๒. จัดทำเล่มรายงานศึกษาภาวะเศรษฐกิจและสังคมของครัวเรือน เกษตรกรโครงการพัฒนาพื้นที่ลุ่มน้ำปากพนังอันเนื่องมาจากพระราชดำริฯ	เล่ม	๑	๑	๑๐๐.๐๐	
๓. จัดทำดัชนีความผาสุกของเกษตรกร ปี ๒๕๖๕ ภายใต้แผนแม่บท โครงการพัฒนาพื้นที่ลุ่มน้ำปากพนัง อันเนื่องมาจากพระราชดำริ	เล่ม	๑	๑	๑๐๐.๐๐	
๔. จัดทำรายงานการติดตามด้านการพัฒนาและส่งเสริมอาชีพภาคเกษตร ภายใต้โครงการพัฒนาพื้นที่ลุ่มน้ำปากพนังฯ	เล่ม	๑	๑	๑๐๐.๐๐	
๕. งบประมาณเบิกจ่าย	บาท	๓๔๖,๐๐๐	๓๔๖,๐๐๐	๑๐๐.๐๐	
งบประมาณรวมทั้งสิ้น	บาท	๑๕,๔๗๒,๘๔๐	๑๕,๑๕๕,๓๒๖.๑๗	๙๗.๙๕	

ผู้รวบรวมรายงานของศูนย์ประเมินผล สศก. นายเกรียงศักดิ์ พูนเกิด ตำแหน่ง นักวิเคราะห์นโยบายและแผน

โทรศัพท์/โทรสาร ๐๒-๕๗๙-๘๒๖๗ E-mail: rdpcc๘๕๗@gmail.com

ส่วนที่ ๓

Info-graphic ผลการดำเนินงานแผนงานยุทธศาสตร์เสริมสร้างพลังทางสังคม
โครงการอันเนื่องมาจากพระราชดำริ และโครงการที่มีการประยุกต์ใช้หลักปรัชญาของเศรษฐกิจพอเพียง

โครงการอันเนื่องมาจากพระราชดำริ (ภาพรวม)

หลักการและเหตุผล

โครงการอันเนื่องมาจากพระราชดำริ เป็นโครงการที่พระบาทสมเด็จพระบรมชนกาธิเบศร มหาภูมิพลอดุลยเดชมหาราช บรมนาถบพิตร พระบาทสมเด็จพระวชิรเกล้าเจ้าอยู่หัว และพระบรมวงศานุวงศ์ ได้ทรงเล็งเห็นสภาพความเป็นอยู่ที่ยากจนของราษฎร ปัญหาความเสื่อมโทรมของแหล่งน้ำ ที่ดินทำกิน ขาดความรู้ในการแก้ไขปัญหาเฉพาะหน้า จึงทรงมีพระราชดำริให้ดำเนินการพัฒนาในด้านต่างๆ อาทิ ด้านแหล่งน้ำ ด้านการเกษตร พร้อมทั้งได้พระราชทานแนวทางดำเนินงานให้หน่วยงานต่างๆ นำไปวางแผนปฏิบัติงาน ให้ความช่วยเหลือแก้ไขปัญหาให้กับราษฎรผู้ประสบ ความทุกข์ยาก ด้อยโอกาสและยากจนตามภูมิภาคต่างๆ ทั่วประเทศ

หน่วยงานรับผิดชอบ : กระทรวงเกษตรและสหกรณ์

ข้อค้นพบและข้อเสนอแนะ

ข้อค้นพบ

- ๑) ด้านงบประมาณ มีการปรับลดลงของงบประมาณ เนื่องจากไม่เพียงพอต่อการดำเนินกิจกรรม อาทิ กิจกรรมการปรับปรุงจัดเรียนรู้การพัฒนาที่ดิน และดูแลรักษาพื้นที่โครงการศูนย์บริการและพัฒนาลุ่มน้ำปาย ตามพระราชดำริ จังหวัดแม่ฮ่องสอน และบางหน่วยงานไม่ได้รับงบประมาณสำหรับทำกิจกรรม นอกจากนี้ หน่วยงานในพื้นที่เสนอให้ปรับลดจำนวนครั้งในการจัดงานคลินิกเกษตรเคลื่อนที่ในพระราชานุเคราะห์ ฯ จาก ปีละ ๔ ครั้ง เหลือปีละ ๒ ครั้ง
- ๒) ต้นทุนปัจจัยการผลิตมีราคาเพิ่มสูงขึ้น อาทิ ปุ๋ยเคมี อาหารสัตว์ ส่งผลให้เกษตรกรลดการใช้ปุ๋ยเคมีลง ผลผลิตและใช้ปุ๋ยอินทรีย์ ปุ๋ยชีวภาพ และน้ำหมักชีวภาพมากขึ้น และทำอาหารสัตว์ เพื่อลดต้นทุนการผลิต
- ๓) หลักสูตรการฝึกอบรมบางหลักสูตรไม่ตรงกับความต้องการของเกษตรกรในพื้นที่ ทั้งนี้ เกษตรกรยังต้องการให้หน่วยงานส่งเสริมหลักสูตรการปลูกพืชที่เหมาะสมกับพื้นที่ การผลิตพืชตามการปฏิบัติทางการเกษตรที่ดี (GAP)

ข้อเสนอแนะ

- ๑) ด้านงบประมาณ กรมพัฒนาที่ดินและกรมการข้าว ควรพิจารณาถึงความสอดคล้องของกิจกรรมและงบประมาณที่ได้รับจัดสรรในการดำเนินงาน ในส่วนของการจัดงานคลินิกเกษตร เคลื่อนที่ในพระราชานุเคราะห์ ฯ กรมส่งเสริมการเกษตรในฐานะหน่วยงานหลัก ควรพิจารณาร่วมกับหน่วยงานที่เกี่ยวข้องเกี่ยวกับการปรับลดจำนวนครั้งการจัดงาน
- ๒) ด้านปัจจัยการผลิต กรมพัฒนาที่ดิน ควรส่งเสริมการตรวจวิเคราะห์ดิน อบรมให้ความรู้การใช้ปุ๋ยหมัก น้ำหมักชีวภาพ สารชีวภัณฑ์ และการใช้ปุ๋ยตามค่าการวิเคราะห์ดิน กรมส่งเสริมการเกษตร กรมปศุสัตว์ และกรมวิชาการเกษตร ส่งเสริมองค์ความรู้ด้านการลดต้นทุนทางการเกษตรทั้งด้านพืช ปศุสัตว์ กรมส่งเสริมสหกรณ์ ผลักดันให้เกษตรกรมีการรวมกลุ่มเพื่อการผลิตและจำหน่ายปุ๋ยอินทรีย์ที่มีคุณภาพ
- ๓) ด้านการอบรมถ่ายทอดความรู้ หน่วยงานที่เกี่ยวข้อง ร่วมบูรณาการสำรวจความต้องการของเกษตรกร และปรับปรุงหลักสูตรให้สอดคล้องกับบริบทความต้องการของแต่ละพื้นที่

ข้อมูล ณ วันที่ ๓๐ กันยายน ๒๕๖๕

ผลการดำเนินงาน

อบรมและส่งเสริมอาชีพ ๕,๐๒๓ ราย

จัดทำแปลงสาธิต ๑๓,๑๗๖ ไร่

ผลิตและสนับสนุนพันธุ์สัตว์ ๖,๑๒๕,๘๗๒ ตัว

ผลิตและสนับสนุนพันธุ์สัตว์น้ำ ๒,๐๙๐,๐๐๐ ตัว

ให้บริการคลินิกเกษตร ๑๖๔,๓๕๐ ราย

สศก. รวบรวมข้อมูลทุกโครงการจากหน่วยงาน และจัดทำรายงานเสนอผู้บริหาร กษ. ๔ ครั้ง (๑๐๐%)

งบประมาณ

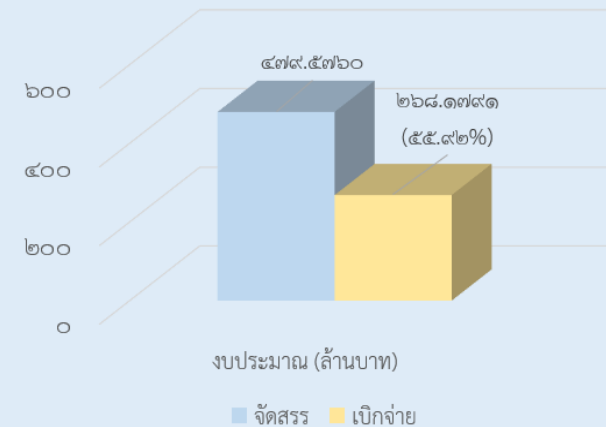

โครงการศูนย์พัฒนาการเกษตรภูสิงห์ อันเนื่องมาจากพระราชดำริ จังหวัดศรีสะเกษ

วัตถุประสงค์

- ศึกษาทดลองวิจัยแนวทางและวิธีการพัฒนาตามแนวพระราชดำริและตัวแบบความสำเร็จ ในลักษณะพิพิธภัณฑ์ธรรมชาติที่มีชีวิต
- เป็นศูนย์บริการแบบเบ็ดเสร็จที่จุดเดียวที่บูรณาการดำเนินงานอย่างเป็นองค์รวมเป็นระบบครบวงจร
- ขยายผลองค์ความรู้สู่ประชาชนโดยพัฒนาส่งเสริมฐานการผลิตด้านการเกษตรและอาชีพที่ สอดคล้องกับภูมิสังคม เพื่อสร้างความมั่นคงด้านอาหารให้ประชาชนกินดี อยู่ดีพึ่งตนเองได้
- พัฒนาคนและคุณภาพของคนให้มีการเรียนรู้อย่างต่อเนื่อง มีภูมิคุ้มกันต่อการเปลี่ยนแปลงและ พัฒนาสังคมเพื่อสร้างความมั่นคงของมนุษย์
- ขยายผลองค์ความรู้ตามแนวพระราชดำริ เพื่อสร้างความมั่นคงของฐานทรัพยากรธรรมชาติเป็นภูมิคุ้มกันรองรับผลกระทบการเปลี่ยนแปลงสภาพภูมิอากาศ
- เผยแพร่ประชาสัมพันธ์เชิงรุกแก่กลุ่มเป้าหมายต่าง ขยายผลสู่ระดับประเทศและประเทศเพื่อนบ้าน

งบประมาณ ๓.๐๒๔๒ ล้านบาท
เบิกจ่าย ๓.๐๒๔๒ ล้านบาท (๑๐๐.๐๐%)

เป้าหมาย :

- หมู่บ้านเป้าหมายเร่งด่วนอันดับ ๑ ประกอบด้วย ๒๗ หมู่บ้าน ๗ ตำบล
- หมู่บ้านเป้าหมายเร่งด่วนอันดับ ๒ ประกอบด้วย ๔๑ หมู่บ้าน ๔ ตำบล
- หมู่บ้านเป้าหมายเร่งด่วนอันดับ ๓ ประกอบด้วย ๑๓ หมู่บ้าน ๒ ตำบล
- แปลงเกษตรรต้นแบบ
- หมู่บ้านเศรษฐกิจพอเพียงต้นแบบ

หน่วยงานรับผิดชอบ :

กวก. เป็นหน่วยงานหลักร่วมกับ กข. ปม. ปศ. พต. กสก. กสส. สป.กษ. และ สศก.

ผลการดำเนินงาน



ถ่ายทอดองค์ความรู้เกษตรกร
๓๘๕ ราย



จัดทำแปลงสาธิตด้านพืช น้ำหมักชีวภาพ ปุ๋ยหมัก
๔๘๖ ไร่



ผลิตพันธุ์สัตว์น้ำแจกจ่ายเกษตรกร ๘๑๗,๐๐๐ ตัว
ผลิตลูกสัตว์ปีก ๑๐๐๐ ตัว

ผลการติดตามในพื้นที่

ครัวเรือนเกษตรกรร้อยละ ๘๔ มีรายได้เพิ่มขึ้นจากการจำหน่าย ไม้ผล พืชผัก กาแฟ โกโก้ และโค เดลีย์ ๒๘,๐๑๙ บาทต่อครัวเรือนต่อปี รายได้ เกษตรกรที่ นำความรู้ไปปฏิบัติร้อยละ ๙๖ มีรายจ่ายในครัวเรือนลดลง จากการนำพืชผัก ไม้ผลที่ปลูกและเลี้ยงสัตว์เอง มาบริโภคในครัวเรือนเฉลี่ย ๙,๒๗๙ บาทต่อครัวเรือนต่อปี

ข้อค้นพบและข้อเสนอแนะ

เกษตรกรประสบปัญหาด้านต้นทุนการปลูกพืช การเลี้ยงสัตว์โดยเฉพาะต้นทุนค่าปุ๋ยเคมี อาหารสัตว์ ปัญหาศัตรูพืช ดังนั้น กรมพัฒนาที่ดิน กรมปศุสัตว์ และ กรมวิชาการเกษตรควรเร่งพัฒนาองค์ความรู้ในการแก้ไขปัญหาดังกล่าว เช่น การใช้ปุ๋ยหมัก ปุ๋ยชีวภาพ การผลิตปุ๋ยหมักดีมีอากาศ เพื่อทดแทนการใช้ปุ๋ยเคมี เฝ้ามององค์ความรู้ในการผลิตอาหารสัตว์ไว้เอง และการกำจัดศัตรูพืชโดยวิธีทางชีวภาพ

ข้อมูล ณ วันที่ ๓๐ กันยายน ๒๕๖๕

โครงการพัฒนาพื้นที่บริเวณหนองอึ่ง อันเนื่องมาจากพระราชดำริ จังหวัดยโสธร



วัตถุประสงค์โครงการ



๑. เพื่อสนองพระราชดำริสมเด็จพระบรมโอรสาธิราชฯ สยามมกุฎราชกุมาร และพระราชเสาวนีย์ สมเด็จพระนางเจ้าฯ พระบรมราชินีนาถ

๒. เพื่อส่งเสริมให้ราษฎรในชุมชนที่มีวิถีชีวิตสัมพันธ์กับป่า ทั้งที่นอกและในเขตป่าไม่มีความรู้ ความเข้าใจ และสำนึกในการอนุรักษ์ พัฒนา ป่า ปู ป้องกัน ตลอดจนการใช้ประโยชน์จากป่าไม่ อย่างยั่งยืน

๓. เพื่อพัฒนาศักยภาพของประชาชน และองค์กรประชาชน ให้มีขีดความสามารถในการวางแผนการจัดการทรัพยากรป่าไม้แบบมีส่วนร่วมของชุมชน ได้อย่างมีประสิทธิภาพ รวมทั้งให้ได้รับประโยชน์ที่ตอบสนองต่อความจำเป็นของชุมชนอย่างยั่งยืน อีกทั้งยังทำให้พื้นที่ป่าไม้ของประเทศมีปริมาณเพิ่มมากขึ้น

งบประมาณ ๑.๐๖๘๑ ล้านบาท
เบิกจ่าย ๐.๘๕๖๙ ล้านบาท (๘๐.๒๓%)



เป้าหมาย

พื้นที่และเกษตรกรในโครงการพัฒนาพื้นที่บริเวณหนองอึ่งอันเนื่องมาจากพระราชดำริ จังหวัดยโสธร

หน่วยงานรับผิดชอบ

กรมวิชาการเกษตร กรมการข้าว กรมพัฒนาที่ดิน กรมตรวจบัญชีสหกรณ์ กรมส่งเสริมสหกรณ์ สำนักงานเศรษฐกิจการเกษตร

ผลการดำเนินการ

- ตส. อบรม สอนแนะนำการจัดทำบัญชี เกษตรกร ๓๕ ราย
- กช. ถ่ายทอดความรู้ การติดตามและขยายผล ด้านข้าว ๕๐ ราย ทำแปลงศึกษาพัฒนาพันธุ์ข้าว ๔ ไร่ แปลงเรียนรู้ ๑๐ ไร่
- พต. สาธิตการทำ การใช้น้ำหมักชีวภาพ ๕๐ ไร่ สาธิตการทำปุ๋ยหมัก พต. ๗๕ ไร่ จัดทำระบบอนุรักษ์ดินและน้ำ ๓๐๐ ไร่
- กวก. ถ่ายทอดความรู้ด้านพืช ๑๐ ไร่ จัดทำแปลงเรียนรู้ด้านพืช ๔ ไร่
- กสส. แนะนำ ส่งเสริมการค้าบริการของสหกรณ์ให้มีความเข้มแข็ง และดำเนินการตามแผนพัฒนาสหกรณ์ที่กำหนด พร้อมมอบนำหลัก ปรัชญาของเศรษฐกิจพอเพียงมาประยุกต์ใช้ในการดำเนินงาน ๔ ครั้ง จัดประชุมเชิงปฏิบัติการ ๑ ครั้ง
- สศค. รวบรวมข้อมูลจากหน่วยงานและจัดทำรายงานเสนอผู้บริหาร กช. ๔ ครั้ง
- ทุกกิจกรรมดำเนินการได้ครบตามเป้าหมาย

ผลการติดตามในพื้นที่

- ครัวเรือนเกษตรกรร้อยละ ๕๖ มีรายได้เพิ่มขึ้น จากการปลูกหม่อน เลี้ยงไหม และทอผ้า เฉลี่ย ๙,๑๘๖ บาทต่อครัวเรือนต่อปี จากการจำหน่ายเห็ดแปรรูป ๕,๓๖๓ บาทต่อครัวเรือนต่อปี
- ร้อยละ ๗๐ สามารถลดรายจ่ายในครัวเรือน เฉลี่ย ปีละ ๑๘,๐๐๐ บาท จากการนำผลผลิตของตนเองมาบริโภค
- ลดต้นทุนในการทำเกษตรเฉลี่ยปีละ ๒,๘๐๐ บาท จากการลดการใช้ปุ๋ยเคมี นำวัสดุเหลือใช้มาทำปุ๋ยหมัก ใช้พันธุ์พืชพันธุ์ดีของตัวเอง ๖,๖๐๐ บาทต่อครัวเรือนต่อปี

ข้อค้นพบและข้อเสนอแนะ

๑. กวก.บูรณาการกับหน่วยงานอื่นในการสนับสนุนองค์ความรู้เพิ่มเติม ในการส่งเสริม พัฒนาอาชีพเพื่อเกิดการต่อยอด เพิ่มรายได้ และ ลดรายจ่ายในครัวเรือน
๒. กสส. ควรส่งเสริมด้านการตลาดของผลิตภัณฑ์ที่ผลิตได้จากโครงการฯ จัดหาแหล่งจำหน่ายสินค้า และ ติดตามอย่างต่อเนื่อง



ข้อมูล ณ วันที่ ๓๐ กันยายน ๒๕๖๕

โครงการอ่างเก็บน้ำนฤบดินทรจินดา อันเนื่องมาจากพระราชดำริ

วัตถุประสงค์โครงการ

1. เพื่อพัฒนาแหล่งน้ำต้นทุนและเพิ่มพื้นที่ชลประทาน ในเขตอำเภอนาดีและอำเภอกบินทร์บุรี จังหวัดปราจีนบุรี
2. เพื่อบรรเทาอุทกภัยในพื้นที่ลุ่มน้ำปราจีนบุรีและลุ่มน้ำสาขาในเขตพื้นที่อำเภอนาดี และอำเภอกบินทร์บุรี จังหวัดปราจีนบุรี
3. เพื่อประโยชน์ในการใช้เป็นแหล่งน้ำ ด้านการอุปโภคบริโภค และการประปา เพื่อรักษาระบบนิเวศผลัดต้นน้ำเค็ม และน้ำเน่าเสียในแม่น้ำปราจีนบุรีและแม่น้ำบางปะกง

ผลการดำเนินงาน

ผลการดำเนินงาน ๑.๐๗ % จากเป้าหมาย ๒ %

- งานคลองส่งน้ำฝั่งซ้าย ความยาว ๒.๗ กม.
- งานคลองระบาย ความยาว ๒.๐ กม.

งบประมาณ ๓๗๖.๑๗๕๐ ล้านบาท
เบิกจ่าย ๑๗๐.๗๑๙๑ ล้านบาท
(๔๕.๓๘%)

หมายเหตุ: ปัญหาการเวนคืนที่ดิน อยู่ระหว่าง
ดำเนินการเบิกจ่ายค่าเวนคืนให้กับราษฎร

ด้านสังคม

คุณภาพชีวิตดีขึ้น ๔๑ %
เกิดการรวมกลุ่ม ๔๓ %



ด้านสิ่งแวดล้อม
ดินชุ่มชื้น คุณภาพดี ๘๔ %

เป้าหมาย

แหล่งน้ำพื้นที่โครงการอัน
เนื่องมาจากพระราชดำริ



ผลการติดตามในพื้นที่

ด้านเศรษฐกิจ

- มีรายจ่ายในครัวเรือนลดลง ๔,๑๕๘ บาท/คร. จากการบริโภคผลผลิตในครัวเรือน
- ลดต้นทุนในการทำเกษตร ๗,๑๕๔ บาท/คร. จากการลดการใช้ปุ๋ยเคมี นำวัสดุเหลือใช้มาทำปุ๋ยหมัก ใช้พันธุ์พืชพันธุ์สัตว์ของตนเอง

ข้อคิดเห็นและข้อเสนอแนะ

- คณะทำงานขับเคลื่อนยุทธศาสตร์การพัฒนา ควรมีการติดตามความก้าวหน้าในการขับเคลื่อนจัดทำแผนปฏิบัติงานภายใต้ยุทธศาสตร์การพัฒนาพื้นที่อย่างต่อเนื่องในทุกระยะของแผนฯ
- ชป. ควรบูรณาการร่วมกับ กสภ. ปศ. กป. พด. สป.กษ.



หน่วยงานที่รับผิดชอบ

กรมชลประทาน เป็นหน่วยงานหลักร่วมกับ
สำนักงานเศรษฐกิจการเกษตร



สศก. รวบรวมข้อมูลจากหน่วยงานและจัดทำ
รายงานเสนอผู้บริหาร กษ. ๔ ครั้ง (๑๐๐ %)



ข้อมูล ณ วันที่ ๓๐ กันยายน ๒๕๖๕

โครงการร่วมพัฒนาพื้นที่กองบัญชาการตำรวจตระเวนชายแดน เพื่อดำเนินงาน “ตามหลักปรัชญาของเศรษฐกิจพอเพียง” จังหวัดเพชรบุรี



วัตถุประสงค์

๑. เพื่อเป็นการน้อมนำพระราโชบายของพระบาทสมเด็จพระวชิรเกล้าเจ้าอยู่หัว
๒. เพื่อเป็นแหล่งกระจายสินค้าทางการเกษตรอินทรีย์ที่มีคุณภาพ
๓. เพื่อเป็นแหล่งสาธิตหรือเยี่ยมชมการทำเกษตรอินทรีย์ตามแนวทางพระราชดำริ
๔. เพื่อเป็นแหล่งพักผ่อนหรือแหล่งท่องเที่ยวทางธรรมชาติ
๕. เพื่อเป็นแหล่งจำหน่ายสินค้าทางการเกษตรลดรายจ่ายเพิ่มรายได้
๖. เพื่อเป็นแหล่งจำหน่ายสินค้าทางการเกษตร หรือผลิตภัณฑ์แปรรูป
๗. เพื่อน้อมนำแนวทางตามหลัก “ปรัชญาของเศรษฐกิจพอเพียง” มาเป็นแนวทางในการดำเนินงาน และการดำรงชีวิตประจำวัน



เป้าหมาย

๑. ข้าราชการตำรวจตระเวนชายแดนและครอบครัว
๒. โรงเรียนตำรวจตระเวนชายแดน
๓. ประชาชนในพื้นที่และรอบเขตพื้นที่ดำเนินโครงการที่สมัครเข้าเป็นสมาชิก
๔. โครงการพระราชดำริ
๕. นักท่องเที่ยวหรือผู้ใช้เส้นทางถนนเพชรเกษม



หน่วยงานที่รับผิดชอบ

สำนักงานปลัดกระทรวงเกษตรและสหกรณ์ กรมการข้าว กรมประมง กรมปศุสัตว์ กรมวิชาการเกษตร กรมชลประทาน กรมพัฒนาที่ดิน กรมส่งเสริมการเกษตร กรมส่งเสริมสหกรณ์ และสำนักงานเศรษฐกิจการเกษตร



ผลการดำเนินงาน



การอบรมถ่ายทอดความรู้

- ถ่ายทอดความรู้ด้านพืช และการเพาะเลี้ยงสัตว์น้ำ ๑๔๖ ราย

แปลงสาธิต

- แปลงสาธิตการปลูกข้าว ๔ ไร่
- แปลงเรียนรู้ด้านพืช ๑ ไร่

การอำนวยความสะดวกโครงการและการติดตามผล

- ประชุมวางแผนเตรียมความพร้อมด้านข้าว ๒ ครั้ง (๑๐๐.๐๐%)
- สป.กษ.ประสาน ติดตาม บูรณาการ ๑๐ ครั้ง (๑๐๐.๐๐%)
- ติดตามผลการดำเนินงานในพื้นที่ ๑ ครั้ง (๑๐๐.๐๐%)

ข้อค้นพบและข้อเสนอแนะ งบประมาณในการดำเนินงานยังไม่เพียงพอ และบุคลากรที่ดำเนินงานโครงการยังมีทักษะความรู้ ความชำนาญทางด้านการเกษตรไม่เพียงพอ ควรสนับสนุนงบประมาณให้เพียงพอกับการดำเนินงานของโครงการฯ รวมทั้งส่งเสริมองค์ความรู้ทางการเกษตรให้แก่บุคลากรที่ดำเนินงานโครงการ โดยกรมพัฒนาที่ดิน ควรส่งเสริมเรื่องการเสริมอินทรีย์วัตถุในดิน และการปรับปรุงดิน กรมส่งเสริมการเกษตร ควรส่งเสริมด้านการปลูกพืชให้เหมาะสมกับสภาพพื้นที่ เป็นต้น



งบประมาณ

ได้รับจัดสรร ๐.๓๙๖๔ ล้านบาท
เบิกจ่าย ๐.๓๙๕๓ ล้านบาท (๙๙.๗๒%)



ผลการติดตามในพื้นที่



หลังจากรับการถ่ายทอดองค์ความรู้ ผู้ผ่านการอบรม ร้อยละ ๗๕.๔๗ ได้นำความรู้ไปปฏิบัติ ทำให้ผู้ผ่านการอบรมร้อยละ ๕๔ มีรายได้เพิ่มขึ้นจากการจำหน่ายพืชผัก ไม้ผล ไข่ไก่ เฉลี่ย ๒,๑๕๗ บาทต่อครัวเรือนต่อปี ผ่านการอบรมร้อยละ ๗๓ มีรายจ่ายในครัวเรือนลดลง จากการนำพืชผัก ไม้ผลที่ปลูกและไข่ไก่ มาบริโภคในครัวเรือนเฉลี่ย ๙,๒๗๙ บาทต่อครัวเรือนต่อปี

ข้อมูล ณ วันที่ ๓๐ กันยายน ๒๕๖๕

ศูนย์บริการและพัฒนาลุ่มน้ำปายตามพระราชดำริ จังหวัดแม่ฮ่องสอน



วัตถุประสงค์

1. เพื่อรวบรวมองค์ความรู้ด้านการเกษตรที่สอดคล้องกับสภาพพื้นที่และวิถีชีวิตของประชาชน และสาธิตแสดงไว้ในลักษณะพิพิธภัณฑ์ธรรมชาติที่มีชีวิต
2. เพื่อการขยายผลตามแนวทางปรัชญาเศรษฐกิจพอเพียงในลักษณะศูนย์บริการและพัฒนาต้นแบบในชุมชน เพื่อยกระดับความเป็นอยู่และคุณภาพชีวิตของประชาชน รวมทั้งอนุรักษ์ฟื้นฟูทรัพยากรธรรมชาติและสิ่งแวดล้อม พัฒนาชุมชนเพื่อเสริมสร้างความมั่นคงในพื้นที่ตามแนวพระราชดำริ และพัฒนาส่งเสริมการท่องเที่ยวสืบสานตามรอยพระยุคลบาทเพื่อการเรียนรู้ และสร้างอาชีพสร้างรายได้ให้แก่ประชาชน



หน่วยงานรับผิดชอบ 11 หน่วยงาน

กรมวิชาการเกษตร เป็นหน่วยหลักร่วมกับ กรมการข้าว กรมประมง กรมปศุสัตว์ กรมหม่อนไหม กรมพัฒนาที่ดิน กรมตรวจบัญชีสหกรณ์ กรมส่งเสริมการเกษตร กรมส่งเสริมสหกรณ์ สำนักงานปลัดกระทรวงเกษตรและสหกรณ์ และสำนักงานเศรษฐกิจการเกษตร



เป้าหมาย พื้นที่หมู่บ้านในตำบลผาบ่อง ๖ หมู่บ้าน และในตำบลปางหมู ๗ หมู่บ้าน



ผลการดำเนินงาน



งบประมาณ ๒.๖๗๔๐ ล้านบาท เบิกจ่าย ๒.๖๗๔๐ ล้านบาท (๑๐๐.๐๐%)



จัดทำแปลงสาธิต แปลงเรียนรู้ ๑๓๐ ไร่ ๔ โรงเรียน
ทำแปลงต้นแบบ/ขยายผล ๕๕ ราย
ผลิตพันธุ์สัตว์น้ำ ๕๕๐,๐๐๐ ตัว

ถ่ายทอดความรู้สู่เกษตรกร ๑๙๕ ราย ส่งเสริมพัฒนาอาชีพ ๓๐ ราย



แนะนำ ส่งเสริมการรวมกลุ่มรูปแบบ
การบริหารจัดการสหกรณ์ ๑ กลุ่ม ๓ ครั้ง



ประสานและติดตาม ๑๒ ครั้ง จัดทำรายงาน ๑๐ ครั้ง และ สศก. รวบรวมข้อมูลจาก
หน่วยงาน และจัดทำรายงานเสนอผู้บริหาร กษ. ๓ ครั้ง

ผลการติดตามในพื้นที่

นำผลการศึกษาค้นคว้า ทดลอง งานวิจัย ไปใช้ประโยชน์บางส่วน ร้อยละ ๖๖.๖๗ และใช้ทั้งหมด ร้อยละ ๓๓.๓๓ เกษตรกรนำความรู้จากการพัฒนาอาชีพไปใช้ประโยชน์ทั้งหมด ร้อยละ ๗๗.๗๘ และใช้บางส่วน ร้อยละ ๒๒.๒๒ หน่วยงานที่ร่วมดำเนินงานมีความพึงพอใจต่อการดำเนินงานของศูนย์ฯ อยู่ในระดับ “มาก” ที่ค่าคะแนนเฉลี่ย ๔.๐๑ (คะแนนเต็ม ๕)

ข้อค้นพบและข้อเสนอแนะในพื้นที่

- ๑) การปรับลดลงของงบประมาณในกิจกรรมการปรับปรุงดูแลพื้นที่โครงการ ฯ พระราชดำริ ส่งผลให้งบประมาณที่ได้รับการจัดสรรไม่เพียงพอ หน่วยงานจึงทำได้เพียงการรักษางานโครงการเดิม ไม่สามารถขยายผล ต่อยอดการดำเนินงานโครงการใหม่ได้
- ๒) ควรให้ความสำคัญกับเจ้าหน้าที่ที่ปฏิบัติงานในพื้นที่โครงการ ฯ โดยการสร้างขวัญและกำลังใจในการทำงานในลักษณะผลตอบแทนเงินเดือน การเลื่อนขั้นต่างๆ เป็นต้น

ข้อมูล ณ วันที่ ๓๐ กันยายน ๒๕๖๕

ศูนย์บริการและพัฒนาที่สูงปางตองตามพระราชดำริ จังหวัดแม่ฮ่องสอน



วัตถุประสงค์



1. เพื่อพัฒนาศึกษาการอยู่ร่วมกันของคนกับป่าบนพื้นที่สูง รวมทั้งสาธิตและแสดงไว้เป็นองค์ความรู้ในลักษณะพิพิธภัณฑ์ธรรมชาติที่มีชีวิต
2. เพื่อขยายผลการพัฒนาสู่ประชาชนตามแนวปรัชญาของเศรษฐกิจพอเพียงในลักษณะศูนย์บริการและพัฒนาต้นแบบเพื่อยกระดับความเป็นอยู่และคุณภาพชีวิตของประชาชน
3. เพื่ออนุรักษ์ฟื้นฟูทรัพยากรธรรมชาติและสิ่งแวดล้อมตามแนวทางการอยู่ร่วมกันของคนและป่า
4. เพื่อพัฒนาส่งเสริมเรียนรู้การท่องเที่ยวสืบสานตามรอยพระยุคลบาท และพัฒนาสร้างอาชีพสร้างรายได้เพิ่มให้กับประชาชน



หน่วยงานรับผิดชอบ 11 หน่วยงาน

กรมส่งเสริมการเกษตร เป็นหน่วยงานหลักร่วมกับ กรมการข้าว กรมประมง กรมปศุสัตว์ กรมวิชาการเกษตร กรมหม่อนไหม กรมพัฒนาที่ดิน กรมตรวจบัญชีสหกรณ์ กรมส่งเสริมสหกรณ์ สำนักงานปลัดกระทรวงเกษตรและสหกรณ์ และสำนักงานเศรษฐกิจการเกษตร



เป้าหมาย

พื้นที่ ๕,๔๓๘ ไร่ ๑ งาน ๔๒ ตารางวา หมู่บ้านในพื้นที่ลุ่มน้ำแม่สะงา ตำบลหมอกจำแป๋ อำเภอเมือง จำนวน ๑๒ หมู่บ้าน หมู่บ้านในพื้นที่ต่อเนื่องกับลุ่มน้ำแม่สะงา ตำบลห้วยผา อำเภอเมือง จำนวน ๔ หมู่บ้าน

ผลการดำเนินงาน



ถ่ายทอดความรู้สู่เกษตรกร ๑๔๕ ราย
ส่งเสริมพัฒนาอาชีพ ๓๐ ราย



แนะนำ ส่งเสริมการรวมกลุ่มรูปแบบ
การบริหารจัดการสหกรณ์ ๑ กลุ่ม ๓ ครั้ง



งบประมาณ ๑.๔๕๖๕ ล้านบาท
เบิกจ่าย ๑.๔๕๖๕ ล้านบาท
(๑๐๐.๐๐%)



จัดทำแปลงสาธิต แปลงเรียนรู้ ดูแลแปลง ๖๕.๗๕ ไร่ การเลี้ยงแพะ แกะ
พ่อแม่พันธุ์ ๒๐ ตัว ผลិតลูกและเลี้ยงแกะรุ่น ๒๐ ตัว ทำแปลงเกษตรกรต้นแบบ ๕ ราย



ผลิตพันธุ์สัตว์น้ำ
๕๕๐,๐๐๐ ตัว



ประสานและติดตาม ๑๒ ครั้ง จัดทำรายงาน ๑๐ ครั้ง และสศก. รวบรวมข้อมูลจาก
หน่วยงาน และจัดทำรายงานเสนอผู้บริหาร กษ. ๔ ครั้ง

ผลการติดตามในพื้นที่

นำผลการศึกษาค้นคว้า ทดลอง งานวิจัย ไปใช้ประโยชน์บางส่วน ร้อยละ ๗๑.๔๓ และใช้ทั้งหมด ร้อยละ ๒๘.๕๗ เกษตรกรนำความรู้ที่ได้รับจากการฝึกอบรม และพัฒนาอาชีพไปใช้ประโยชน์บางส่วน ร้อยละ ๘๓.๓๓ และใช้ทั้งหมด ร้อยละ ๑๖.๖๗ หน่วยงานที่ดำเนินงานโครงการมีความพึงพอใจต่อการดำเนินงานของศูนย์ฯ อยู่ในระดับ “มาก” ที่ค่าคะแนนเฉลี่ย ๔.๐๖ (คะแนนเต็ม ๕)

ข้อค้นพบและข้อเสนอแนะในพื้นที่

กิจกรรมการปรับปรุงดูแลรักษาพื้นที่โครงการ ฯ พระราชดำริ ได้รับงบประมาณจัดสรรไม่เพียงพอในการปฏิบัติงานภายในโครงการ จึงทำได้เพียงการรักษางานโครงการเดิม ไม่สามารถขยายผล ต่อยอดการดำเนินงานโครงการใหม่ได้ จึงควรสนับสนุนงบประมาณในส่วนนี้เพิ่มเติม

ข้อมูล ณ วันที่ ๓๐ กันยายน ๒๕๖๕

โครงการพัฒนาพื้นที่ราบเชิงเขาจังหวัดสระแก้ว - ปราจีนบุรี ตามพระราชดำริ

วัตถุประสงค์

- เพื่อศึกษาทดลองการพัฒนาตามแนวทางการพัฒนาจิตใจ การประกอบอาชีพ และที่ดินทำกินควบคู่ไปกับการอนุรักษ์และฟื้นฟูทรัพยากรธรรมชาติและสิ่งแวดล้อม เพื่อแสดงไว้เป็นองค์ความรู้ในลักษณะพิพิธภัณฑ์ธรรมชาติที่มีชีวิต
- ขยายผลการพัฒนาสู่ประชาชนตามแนวทางของปรัชญาเศรษฐกิจพอเพียง ให้บริการและพัฒนาขยายผลตามแนวทางปรัชญาเศรษฐกิจพอเพียงเพื่อยกระดับความเป็นอยู่และคุณภาพชีวิตของประชาชน
- เพื่ออนุรักษ์ฟื้นฟูทรัพยากร ธรรมชาติและสิ่งแวดล้อม ดิน น้ำ ป่าไม้ และสัตว์ เพื่อการพัฒนาชุมชนอย่างมั่นคงและยั่งยืน
- พัฒนาส่งเสริมการท่องเที่ยวสืบสานตามรอยพระราชปณิธาน (ตามรอยพ่อ) เพื่อการเรียนรู้สร้างอาชีพ และสร้างรายได้แก่ประชาชน

เป้าหมาย

ดำเนินการในพื้นที่ อำเภอเมืองสระแก้ว ตาพระยาวัฒนานคร และเขาฉกรรจ์ จังหวัดสระแก้ว อำเภอนาดี และกบินทร์บุรี จังหวัดปราจีนบุรี



งบประมาณ

๑.๘๐๓๐ ล้านบาท
เบิกจ่าย ๑.๗๙๐๙ ล้านบาท
(๙๙%)

หน่วยงานรับผิดชอบ ๑๒ หน่วยงาน

กรมชลประทาน เป็นหน่วยงานหลักร่วมกับ กรมการข้าว กรมประมง กรมปศุสัตว์ กรมหม่อนไหม กรมพัฒนาที่ดิน สำนักงานการปฏิรูปที่ดินเพื่อเกษตรกรรม กรมตรวจบัญชีสหกรณ์ กรมส่งเสริมการเกษตร กรมส่งเสริมสหกรณ์ สำนักงานปลัดกระทรวงเกษตรและสหกรณ์ และสำนักงานเศรษฐกิจการเกษตร

ผลการดำเนินงาน

- ⇒ ผลิตพันธุ์สัตว์น้ำได้ ๖๒๕,๐๐๐ ตัว
- ⇒ ถ่ายทอดความรู้ ส่งเสริมและพัฒนาอาชีพด้านต่าง ๆ แก่เกษตรกร ๓๙๓ ราย ครอบคลุมเป้าหมาย
- ⇒ จัดทำแปลงเรียนรู้/จุดสาธิตแก่เกษตรกร ๕๒ ราย ๕๒๐ ไร่ ครอบคลุมเป้าหมาย

ผลการติดตามในพื้นที่

เกษตรกรมีความพึงพอใจต่อการเข้าร่วมโครงการอยู่ในระดับมากที่สุด ร้อยละ ๙๒.๖๘ ที่คะแนน ๔.๙๓ โดยเฉพาะด้านการสนับสนุนปัจจัยการผลิต และการต่อยอดองค์ความรู้เดิม ช่วยให้มียาได้จาก การปลูกพืชสมุนไพร พืชผัก เลี้ยงปลา เป็นต้น เพิ่มขึ้นเฉลี่ย ๕,๕๒๗ บาท/ครัวเรือน/ปี และลดรายจ่ายจากการนำผลผลิตพืชผัก ปลาไปแปลงมาบริโภค ๖,๔๕๓ บาท/ครัวเรือน/ปี ทั้งนี้ยังมีการนำความรู้ไปถ่ายทอดให้เกษตรกรรายอื่น ร้อยละ ๕๔.๙๐ และยังคงนำความรู้มาใช้อย่างต่อเนื่อง ร้อยละ ๗๖.๗๔

ข้อค้นพบและข้อเสนอแนะ

การสนับสนุนเกษตรกรในพื้นที่ยังไม่ครอบคลุมและขาดความต่อเนื่อง เนื่องจากพื้นที่ของโครงการมีบริเวณกว้าง หน่วยงานรับผิดชอบจึงควรสนับสนุนเกษตรกรรายเดิมต่อเนื่องอย่างน้อย ๒ ปี

ข้อมูล ณ วันที่ ๓๐ กันยายน ๒๕๖๕



โครงการศูนย์พัฒนาไม้ผลตามพระราชดำริ จังหวัดจันทบุรี



หน่วยงานที่รับผิดชอบ

กวก. สป.กษ. ปม. ปศ. พต. ตส. กสก. และ สศก.



วัตถุประสงค์

1. เป็นแหล่งเรียนรู้ต้นแบบ และแหล่งศึกษา เพื่อถ่ายทอดความรู้ทางการเกษตรด้านไม้ผลในระบบเกษตรที่เหมาะสม ให้แก่เกษตรกรและประชาชนกลุ่มเป้าหมายต่าง ๆ
2. พัฒนาการผลิตไม้ผลชนิดต่าง ๆ ในรูปแบบเกษตรที่ดีเหมาะสม ที่มีคุณภาพมาตรฐานที่ดีเพื่อสร้างมูลค่าเพิ่มแก่ผลผลิต เพื่อสร้างโอกาส ในการประกอบอาชีพให้กับประชาชนในพื้นที่ให้สามารถพึ่งตนเองได้ ด้วยการพัฒนาเป็นแหล่งท่องเที่ยวเชิงอนุรักษ์ด้านการเกษตร ขยายผล การดำเนินงานสู่ชุมชนให้กว้างขวางยิ่งขึ้น รวมทั้งอนุรักษ์และบริหารจัดการทรัพยากรดินและน้ำในพื้นที่ศูนย์ฯ และชุมชนหมู่บ้านรอบศูนย์ฯ ให้เกิดประโยชน์สูงสุด สร้างภูมิคุ้มกันให้อาชีพการเกษตรและรองรับการเปลี่ยนแปลงสภาพธรรมชาติต่าง ๆ
3. เพื่อพัฒนาและปรับปรุงประสิทธิภาพการบริหารจัดการศูนย์ฯ มุ่งบูรณาการดำเนินงานกระบวนการมีส่วนร่วมของทุกภาคส่วน โดยมีประชาชนเป็นศูนย์กลาง



เป้าหมาย

1. พื้นที่ศูนย์พัฒนาไม้ผลตามพระราชดำริ จังหวัดจันทบุรี ดำเนินการทั้งสิ้น ๑๐๙.๙๙ ไร่
2. พื้นที่หมู่บ้านรอบศูนย์ฯ ๘ หมู่บ้าน ๒๕,๒๕๐ ไร่



งบประมาณ

งบประมาณ ๑.๕๖๓๑ ล้านบาท
เบิกจ่าย ๑.๕๖๓๑ ล้านบาท (๑๐๐%)



ผลการดำเนินงาน



อบรมถ่ายทอดความรู้

๒๑๖ ราย

๑๐๒.๘๖%



จัดทำแปลงเรียนรู้

๓๖๙ ไร่
๓๐ ไร่
๑๐๕ ไร่

๑๐๐%



การขยายผล

๕ ราย

๑๐๐%



การอำนวยความสะดวก

๔ ครั้ง

๑๐๐%



ผลการติดตามในพื้นที่

ผู้เข้ารับการอบรม ร้อยละ ๘๓.๕๖ นำความรู้ไปใช้ประโยชน์ เช่น การใช้สารชีวภัณฑ์ การทำปุ๋ยหมักชีวภาพ คุณภาพสูง และปุ๋ยหมักเติมอากาศทดแทนการใช้ปุ๋ยเคมี การปลูกพืชผสมผสาน การปลูกผักอินทรีย์ การเลี้ยงไก่ไข่ การเลี้ยงผึ้งชันโรง การเลี้ยงปลา การจัดทำบัญชีครัวเรือน เป็นต้น ส่งผลให้มีรายจ่ายในครัวเรือนลดลง ๖,๐๒๕.๕๒ บาทต่อครัวเรือนต่อปี และสามารถลดต้นทุนในการทำเกษตร เฉลี่ย ๑๕,๖๓๐.๖๓ บาทต่อครัวเรือนต่อปี รวมทั้งมีรายได้เพิ่มขึ้น เฉลี่ย ๑๔๗,๐๘๓.๖๒ บาทต่อครัวเรือนต่อปี

ข้อค้นพบและข้อเสนอแนะ

1. เกษตรกรต้องการให้มีการอบรมอย่างต่อเนื่อง ควรให้ความรู้เรื่องการได้รับใบรับรองมาตรฐานการปฏิบัติทางการเกษตรที่ดี (GAP) และอบรมเรื่องการใช้ปุ๋ย การใช้สารเคมี
2. เกษตรกรประสบปัญหาต้นทุนการเกษตรสูงขึ้น ควรอบรมให้ความรู้การทำปุ๋ยหมัก น้ำหมักใช้เองทดแทนการใช้ปุ๋ยเคมี เพื่อลดต้นทุนทางการเกษตร และสนับสนุนให้มีการรวมกลุ่มเกษตรกร
3. เกษตรกรที่เข้ารับการอบรมมีความซ้ำซ้อนกับหน่วยงานอื่น และยังขาดการบูรณาการของหน่วยงาน



ข้อมูล ณ วันที่ ๓๐ กันยายน ๒๕๖๕

โครงการศูนย์บริการการพัฒนาปลวกแดงตามพระราชดำริ จังหวัดระยอง

วัตถุประสงค์

เพื่อดำเนินงานสนองพระราชดำริที่ได้พระราชทานไว้ได้ครบถ้วนและถูกต้อง โดยปรับเปลี่ยนกระบวนการพัฒนาในเชิงคุณภาพ ส่งเสริมพัฒนาและบริการ การฝึกอาชีพ เป็นแหล่งเรียนรู้และแหล่งท่องเที่ยว ในรูปแบบพิพิธภัณฑ์ธรรมชาติที่มีชีวิตตามแนวพระราชดำริไปยังประชาชน ให้สามารถนำไปปรับใช้ในไร่นาของตนเองได้อย่างเหมาะสม

เป้าหมาย

๑. ดำเนินงานสนองพระราชดำริได้ครบถ้วนถูกต้อง สามารถบริการประชาชนในจังหวัดระยองและภาคตะวันออกได้อย่างมีประสิทธิภาพและยั่งยืน
๒. ประชาชนได้รับการบริการอาชีพ แหล่งเรียนรู้ และแหล่งท่องเที่ยว ตามแนวพระราชดำริ

หน่วยงานที่รับผิดชอบ

กสก. เป็นหน่วยงานหลักร่วมกับ กช. ปม. ปศ. วก. พต. ตส. กสส. สป.กช. และ สศก.

งบประมาณ

- ๑ งบประมาณ ๑.๓๐๒๔ ล้านบาท เบิกจ่าย ๑.๒๘๒๓ ล้านบาท (ร้อยละ ๙๘.๔๕)

ผลการดำเนินงาน

- ด้านการศึกษา การใช้น้ำหมักชีวภาพ ๑๐๐ ไร่ การทำปุ๋ยหมัก ๕๐ ไร่ การเลี้ยงสัตว์ปีก ๒๐ ตัว การผลิตพันธุ์สัตว์น้ำ ๒,๐๙๐ พันตัว ครบตามเป้าหมาย
- ด้านบัญชีและสหกรณ์ อบรม/ กำกับ/ ติดตามการจัดทำบัญชี ๑๕ ราย จัดประชุมเชิงปฏิบัติการเพื่อร่วมกันวิเคราะห์การดำเนินงานของสหกรณ์ ๑ ครั้ง ๒๐ ราย และส่งเสริมการดำเนินกิจการของสหกรณ์ ๑ สหกรณ์ ๔ ครั้ง ครบตามเป้าหมาย
- ด้านการอบรมถ่ายทอดความรู้และส่งเสริมอาชีพ การถ่ายทอดความรู้เทคโนโลยีด้านการเกษตร ๑๐๐ ราย และสร้างกระบวนการเรียนรู้แบบมีส่วนร่วม ๔๐ ราย ๔ ครั้ง ครบตามเป้าหมาย
- ด้านอำนวยการโครงการ ดูแลแปลงแม่พันธุ์และแปลงรวบรวมพันธุ์ ๘๐ ไร่ ปรับปรุงจุดเรียนรู้ในโครงการฯ การจัดประชุมคณะอนุกรรมการ และการประชุมอื่นๆ ที่เกี่ยวข้อง การประชาสัมพันธ์และการจัดงานประจำปีของศูนย์บริการฯ ครบตามเป้าหมาย

ผลการติดตามในพื้นที่

- การนำความรู้ที่ได้รับไปใช้ประโยชน์ ร้อยละ ๘๘
- ด้านเศรษฐกิจ เกษตรกรมีรายได้เพิ่มขึ้น ๗,๖๓๔ บาทต่อครัวเรือนต่อปี ลดรายจ่ายในครัวเรือนจากการนำผลผลิตทางการเกษตรมาบริโภค ๓,๐๓๒ บาทต่อครัวเรือนต่อปี และลดค่าใช้จ่ายในการผลิตทางการเกษตร ๔,๕๗๑ บาทต่อครัวเรือนต่อปี
- ด้านสังคม เกษตรกรมีการรวมกลุ่มร้อยละ ๗๗ และนำความรู้จากการฝึกอบรมไปเผยแพร่ต่อผู้อื่นร้อยละ ๔๘
- ด้านสิ่งแวดล้อม ดินมีสภาพร่วนซุยระบายน้ำได้ดีขึ้น ร้อยละ ๕๔ สิ่งมีชีวิตในดินมีปริมาณเพิ่มขึ้น (ไส้เดือน มด ตัวง) ร้อยละ ๒๘
- ด้านความพึงพอใจ เกษตรกรมีความพึงพอใจต่อกิจกรรมโครงการในระดับมากที่สุด มีค่าคะแนนเฉลี่ย ๔.๖๘ (คะแนนเต็ม ๕)



ข้อค้นพบและข้อเสนอแนะ

จากการติดตามในพื้นที่ พบว่าเกษตรกรส่วนใหญ่ร้อยละ ๖๑.๕๓ มีการผลิตที่เป็นมิตรกับสิ่งแวดล้อมเพิ่มขึ้น โดยการลดการใช้ปุ๋ยเคมีเปลี่ยนมาใช้ปุ๋ยหมักเดิมอากาศ ปุ๋ยคอก น้ำหมักชีวภาพ ทดแทนมากยิ่งขึ้น เนื่องจากปัจจัยด้านราคาปุ๋ยเคมีที่สูงขึ้น ดังนั้นหน่วยงานที่เกี่ยวข้องควรส่งเสริมให้เกษตรกรมีการตรวจวิเคราะห์ดินและการใช้ปุ๋ยตามค่าการวิเคราะห์ดิน ผลักดันให้เกษตรกรมีการรวมกลุ่มเพื่อการผลิตและจำหน่ายปุ๋ยสั่งตัด ช่วยลดต้นทุนการผลิตและเสริมสร้างรายได้ให้แก่เกษตรกร รวมทั้งให้หน่วยงานที่เกี่ยวข้องสนับสนุนองค์ความรู้และปัจจัยที่จำเป็นต่อการดำเนินงานของกลุ่ม



ข้อมูล ณ วันที่ ๓๐ กันยายน ๒๕๖๕



โครงการศูนย์พัฒนาปศุสัตว์ตามพระราชดำริ อำเภอด่านซ้าย จังหวัดเลย



วัตถุประสงค์

เพื่อสนองพระราชดำริพระบาทสมเด็จพระบรมชนกาธิเบศร มหาภูมิพลอดุลยเดชมหาราช บรมนาถบพิตร และสมเด็จพระกนิษฐาธิราชเจ้า กรมสมเด็จพระเทพรัตนราชสุดาฯ สยามบรมราชกุมารี ที่พระราชทานให้ศูนย์พัฒนาปศุสัตว์ตามพระราชดำริ อำเภอด่านซ้าย จังหวัดเลย เป็นศูนย์กลางการผลิตพันธุ์สัตว์และส่งเสริมขยายพันธุ์สัตว์ไปสู่โครงการอันเนื่องมาจากพระราชดำริที่ขาดแคลน และราษฎรที่ยากจนในเขตพื้นที่ไม่ไกลจากศูนย์ศึกษาวิจัยเทคโนโลยีด้านปศุสัตว์ เพื่อเป็นแหล่งเรียนรู้และฝึกอบรมให้ผู้สนใจนำไปพัฒนาการประกอบอาชีพตามแนวทางปรัชญาเศรษฐกิจพอเพียง และขยายผลการพัฒนาสู่พื้นที่เป้าหมายให้มีการพัฒนาอย่างยั่งยืน



เป้าหมาย

- ★ พื้นที่โครงการเป็นที่ดินในพระปรมาภิไธย จำนวน ๔ แปลง เนื้อที่รวม ๑๕๑ ไร่ ๓ งาน ๕๗ ตารางวา และที่ดินสาธารณประโยชน์ที่ขอใช้ประโยชน์เพิ่มเติม ป่าโคกตงน้อย เนื้อที่ประมาณ ๗๐๐ ไร่ ส่งเสริมในโรงเรียนตำรวจตระเวนชายแดนในจังหวัดเลย พื้นที่รอบศูนย์พัฒนาปศุสัตว์ตามพระราชดำริ พื้นที่พัฒนาเพื่อความมั่นคงชายแดน จังหวัดเลย เพชรบูรณ์ พิษณุโลก และอุตรดิตถ์ โรงเรียนโครงการตามพระราชดำริ นักเรียน และผู้ปกครองนักเรียน เกษตรกรในพื้นที่พัฒนาเพื่อความมั่นคงชายแดน เกษตรกรพื้นที่โครงการอันเนื่องมาจากพระราชดำริ ราษฎรผู้สนใจทั่วไป และประชาชนผู้ด้อยโอกาส
- ★ เป้าหมายการดำเนินงาน เพื่อให้เกิดความมั่นคงด้านอาหารระดับครัวเรือน ไม่น้อยกว่า ๓,๐๐๐ ครัวเรือน เด็กนักเรียนมีอาหารโปรตีนบริโภคอย่างเพียงพอ ไม่น้อยกว่า ๗๐ โรงเรียน



งบประมาณ

๒.๕๔๑๖ ล้านบาท เบิกจ่าย ๒.๕๔๑๕ ล้านบาท (๙๙.๙๙%)



ผลดำเนินงาน

- ★ การอบรมถ่ายทอดความรู้ ๓๓๖ ราย
- ★ การส่งเสริมพัฒนาอาชีพ ๑๐๐ ราย ๕ กลุ่ม ๕ โรงเรียน
- ★ การจัดทำแปลงสาธิต/แปลงเรียนรู้ ๒๓๒ ไร่
- ★ การสนับสนุนปัจจัยการผลิต พันธุ์พืช ๓๐๐๐ ตัน พันธุ์สัตว์ ๑,๐๕๑ ตัว พันธุ์สัตว์น้ำ ๕๐๐,๐๐๐ ตัว
- ★ การขยายผลเกษตรกรต้นแบบ ๕ ราย



หน่วยงานรับผิดชอบ

กรมปศุสัตว์ เป็นหน่วยงานหลักร่วมกับ กรมประมง กรมวิชาการเกษตร กรมหม่อนไหม กรมพัฒนาที่ดิน กรมตรวจบัญชีสหกรณ์ กรมส่งเสริมการเกษตร กรมส่งเสริมสหกรณ์ สำนักงานปลัดกระทรวงเกษตรและสหกรณ์ และสำนักงานเศรษฐกิจการเกษตร



ผลการติดตามในพื้นที่

ผู้เข้ารับการอบรม ร้อยละ ๙๙.๙๗ นำความรู้ไปใช้ประโยชน์ ส่งผลให้มีรายจ่ายในครัวเรือนลดลง ๑๒,๖๘๒.๗๖ บาทต่อครัวเรือนต่อปี และสามารถลดต้นทุนในการทำเกษตร เฉลี่ย ๕,๐๒๒.๕๙ บาทต่อครัวเรือนต่อปี รวมทั้งมีรายได้เพิ่มขึ้น เฉลี่ย ๙,๐๑๙.๓๔ บาทต่อครัวเรือนต่อปี ร้อยละ ๑๒.๐๗ มีการรวมกลุ่มกับเกษตรกรรายอื่น และร้อยละ ๘๓.๘๒ สภาพดิน อากาศภายในเปลี่ยนแปลงดีขึ้น และมีปริมาณพันธุ์สัตว์ในแหล่งน้ำธรรมชาติที่เพิ่มขึ้น

★ ข้อค้นพบและข้อเสนอแนะ

เกษตรกรผู้เข้าร่วมโครงการฯ ต้องการองค์ความรู้เรื่องการเกษตร การลดต้นทุน และการสนับสนุนปัจจัยการผลิตจากทางโครงการ เนื่องจากปัจจุบันราคาต้นทุนการผลิตทางการเกษตรสูงขึ้น ด้านการรวมกลุ่ม มีการรวมกลุ่มค่อนข้างน้อย และยังไม่สามารถรวมตัวกันจัดตั้งเป็นสหกรณ์ได้ ดังนั้น หน่วยงานในพื้นที่ควรให้ความรู้ ส่งเสริม และสร้างแรงจูงใจในการรวมกลุ่มอย่างต่อเนื่อง ด้านอำนวยความสะดวก สถานการณ์การแพร่ระบาดของโรคโควิด-๑๙ ทำให้การดำเนินการกิจกรรมไม่เป็นไปตามแผนงานที่กำหนดไว้ และไม่สามารถดำเนินการกิจกรรมที่มีการรวมกลุ่มคนได้



ข้อมูล ณ วันที่ ๓๐ กันยายน ๒๕๖๕

โครงการคลินิกเกษตรเคลื่อนที่ในพระราชานุเคราะห์ สมเด็จพระบรมโอรสาธิราชฯ สยามมกุฎราชกุมาร

วัตถุประสงค์โครงการ

- เพื่อเป็นการเฉลิมพระเกียรติเนื่องในวันคล้ายวันเฉลิมพระชนมพรรษา พระบาทสมเด็จพระเจ้าอยู่หัว
- เพื่อให้เกษตรกรที่มีปัญหาด้านเกษตรในพื้นที่ห่างไกลสามารถเข้าถึงการบริการทางวิชาการ และได้รับการแก้ไขปัญหาด้านเกษตรอย่างครบวงจรในคราวเดียวกัน
- เพื่อบูรณาการความร่วมมือระหว่างหน่วยงานวิชาการ หน่วยงานส่งเสริม และศูนย์บริการและถ่ายทอดเทคโนโลยีการเกษตรประจำตำบล ในการให้บริการในการแก้ไขปัญหาทางเกษตรร่วมกัน

หน่วยงานที่รับผิดชอบ ๑๐ หน่วยงาน

กรมส่งเสริมการเกษตร เป็นหน่วยงานหลักร่วมกับกรมการข้าว กรมประมง กรมปศุสัตว์ กรมวิชาการเกษตร กรมหม่อนไหม กรมตรวจบัญชีสหกรณ์ กรมส่งเสริมสหกรณ์ สำนักงานการปฏิรูปที่ดินเพื่อเกษตรกรรม และสำนักงานเศรษฐกิจการเกษตร

เป้าหมาย

จัดงานคลินิกเกษตรในพื้นที่
๗๗ จังหวัด ๓๐๘ ครั้ง

งบประมาณ

๒๐.๕๗๔๓ ล้านบาท
เบิกจ่าย ๒๐.๔๑๖๖ ล้านบาท
(๙๙%)

ผลการดำเนินงาน

- จัดงานคลินิกเกษตรเคลื่อนที่ในพระราชานุเคราะห์ฯ ได้ ๓๑๒ ครั้ง (๑๐๑%)
- เกษตรกรรับบริการ ๑๖๔,๓๕๐ ราย (๑๗๓%)
- สศก. รวบรวมข้อมูล จากหน่วยงาน และจัดทำรายงานผลเสนอผู้บริหาร กษ. ๔ ครั้งครบตามเป้าหมาย

ผลการติดตาม

เกษตรกรมีการนำความรู้ ของแจกหรือปัจจัยการผลิตที่ได้รับไปใช้ประโยชน์ ร้อยละ ๕๓ ส่งผลให้เกษตรกรบางรายสามารถลดค่าใช้จ่ายจากการนำผลผลิตที่ได้มาบริโภค เฉลี่ย ๗,๘๗๗ บาท/คร./ปี จากเดิม ๑๓,๔๑๙ บาท/คร./ปี โดยลดลง ๕,๕๔๒ บาท/คร./ปี และเกษตรกรบางรายมีรายได้เพิ่มขึ้นจากการนำผลผลิตที่ได้ไปจำหน่าย เฉลี่ย ๑๒,๕๗๒ บาท/คร./ปี จากเดิม ๕,๕๒๖ บาท/คร./ปี เพิ่มขึ้น ๗,๐๔๖ บาท/คร./ปี และเกษตรกรที่เข้ารับบริการคลินิกเกษตรเคลื่อนที่ฯ ส่วนใหญ่มีความพึงพอใจต่อการเข้ารับบริการในระดับมากที่สุด ที่ค่าคะแนน ๔.๖๐

ข้อค้นพบและข้อเสนอแนะ

กรมส่งเสริมการเกษตร ควรประสานหน่วยงานภาคเอกชนที่เกี่ยวข้องกับการพัฒนานวัตกรรม เทคโนโลยีด้านการเกษตรใหม่ ๆ มาร่วมแสดงในงานด้วย เพื่อให้เกษตรกรได้รับรู้เกี่ยวกับนวัตกรรม เทคโนโลยีใหม่ ๆ และเป็นทางเลือกใหม่ในการเพิ่มประสิทธิภาพการผลิตของเกษตรกรต่อไป

ข้อมูล ณ วันที่ ๓๐ กันยายน ๒๕๖๕

โครงการเกษตรวิชญา

อำเภอแม่อริม จังหวัดเชียงใหม่



★ วัตถุประสงค์

เพื่อพัฒนาพื้นที่โครงการให้เป็นศูนย์เรียนรู้ด้านการเกษตรบนพื้นที่สูง ขยายผลสู่เกษตรกร เป็นต้นแบบในการทำงานบูรณาการระหว่างหน่วยงาน และชุมชนในการทำเกษตร แบบยั่งยืน เป็นต้นแบบในการอนุรักษ์และฟื้นฟูทรัพยากรธรรมชาติ ให้เกิดระบบนิเวศน์ที่สมบูรณ์ เกษตรกรสามารถใช้พื้นที่ป่าไม้เป็นแหล่งผลิตอาหาร และใช้ประโยชน์จากทรัพยากรธรรมชาติอย่างยั่งยืน

★ เป้าหมาย

พื้นที่ ม.๔ บ้านกองแหะ ตำบลโป่งแยง อำเภอแม่อริม จังหวัดเชียงใหม่ เนื้อที่ ๑,๓๕๐ ไร่ ได้รับพระราชทานที่ดินส่วนพระองค์ ให้กับกระทรวงเกษตรและสหกรณ์ เพื่อใช้ในกิจการของทางราชการ อันก่อให้เกิดประโยชน์เป็นส่วนรวมต่อหน่วยงานราชการ สถานศึกษา และราษฎร

★ หน่วยงานที่รับผิดชอบ

พด. เป็นหน่วยหลักร่วมกับ กข. ปม. วก. มม. สปก. ตส. กสก. กสส. สป.กษ. และ สศก.

★ งบประมาณ ๓.๓๖๐๙ ล้านบาท เบิกจ่าย ๓.๓๔๖๐ ล้านบาท (ร้อยละ ๙๙.๕๖)

★ ข้อค้นพบ

- ☑ เกษตรกรได้รับการส่งเสริมความรู้ในการผลิตสินค้าเกษตร โดยการใช้สารชีวภัณฑ์ต่างๆ
- ☑ เกษตรกรได้รับการส่งเสริมความรู้ด้านการปลูกกาแฟ ปลูกโกโก้ ซึ่งสามารถเพิ่มโอกาสในการประกอบอาชีพในอนาคตได้
- ☑ เกษตรกรได้รับการส่งเสริมความรู้ด้านการปลูกผักเชิงคา ฟ่ำทะเลสาบใจ และการแปรรูป ซึ่งสามารถสร้างโอกาสในการประกอบอาชีพเสริมเพิ่มรายได้ให้แก่ครัวเรือนได้

★ ผลการดำเนินงาน

- ☑ ด้านการสาคิต จัดทำแปลงเรียนรู้แปลงสาคิต ๔๗๒ ไร่ เช่น สาคิตการใช้ปุ๋ยพืชสด สาคิต การปลูกธัญพืชเมืองหนาว เป็นต้น ครอบคลุมเป้าหมาย
- ☑ ด้านหมอนใหม่ การเกษตรบำรุงรักษาแปลงหมอน ๒ ไร่ วัสดุสาคิตการแปรรูปและ จัดกิจกรรมในโครงการ ๑ ครั้ง จ้างเหมาเจ้าหน้าที่ ๔ ครั้ง ครอบคลุมเป้าหมาย
- ☑ ด้านบัญชีและสหกรณ์อบรม/กำกับ/ติดตามการจัดทำบัญชี ๓๐ ราย ส่งเสริมการ ดำเนินกิจการของสหกรณ์ ๑ สหกรณ์ ๔ ครั้ง ครอบคลุมเป้าหมาย
- ☑ ด้านการอบรมถ่ายทอดความรู้และส่งเสริมอาชีพ ๔๓๖ ราย เช่น การถ่ายทอด เทคโนโลยีทางการเกษตรด้านพืช การผลิตพืชปลอดภัยจากสารพิษ เป็นต้น ครอบคลุมเป้าหมาย
- ☑ ด้านอำนวยการโครงการ ก่อสร้างและซ่อมแซมเส้นทางลำเลียง ปรับปรุงจุดเรียนรู้และ ดูแลรักษาโครงการฯ จัดทำประชาสัมพันธ์ภายในพื้นที่โครงการฯ ครอบคลุมเป้าหมาย

★ ผลการติดตามในพื้นที่

- ☑ การติดตามโครงการฯ มีผู้ผ่านการอบรมจำนวน ๖๖๑ ราย เป้าหมาย ๖๕๕ ราย
- ☑ การนำความรู้ที่ได้รับไปใช้ประโยชน์ร้อยละ ๘๖.๗๒
- ☑ ด้านเศรษฐกิจ เกษตรกรมีรายจ่ายลดลงเฉลี่ย ๑,๓๔๐.๖๑ บาทต่อครัวเรือนต่อปี และมีรายได้เพิ่มขึ้นเฉลี่ยครัวเรือนละ ๔๐๕.๗๓ บาทต่อครัวเรือนต่อปี
- ☑ ด้านสังคม เกษตรกรมีการถ่ายทอดความรู้ให้ผู้อื่น ร้อยละ ๔๔.๗๒ โดยถ่ายทอดแล้วมี ผู้นำไปปฏิบัติตามร้อยละ ๓๐.๙๐
- ☑ ด้านสิ่งแวดล้อม เกษตรกร ร้อยละ ๗๘.๙๕ มีการเปลี่ยนแปลงในแปลงเกษตร เช่น สภาพดินในแปลงเกษตรร่วนซุยมากขึ้น ปลูกพืชผักเจริญเติบโตดี และแมลงศัตรูพืชลดลง
- ☑ ด้านความยั่งยืน เกษตรกรจะมีการดำเนินกิจกรรมต่อเนื่องร้อยละ ๗๑.๓๓
- ☑ ด้านความพึงพอใจ ในภาพรวมมีความพึงพอใจต่อกิจกรรมโครงการในระดับมากที่สุด ด้วยค่าคะแนน ๔.๙๓ (คะแนนเต็ม ๕)

ข้อมูล ณ วันที่ ๓๐ กันยายน ๒๕๖๕





โครงการพัฒนาตามพระราชดำริ อำเภอสันป่าตอง จังหวัดเชียงใหม่



วัตถุประสงค์

เพื่อเป็นแหล่งศึกษาเรียนรู้ด้านการเกษตรแบบบูรณาการอย่างครบวงจรตามแนวปรัชญาเศรษฐกิจพอเพียง เพิ่มความสามารถและโอกาสในการผลิตและประกอบอาชีพให้กับประชาชนกลุ่มเป้าหมาย และเป็นสถานที่ท่องเที่ยวเรียนรู้ด้านการเกษตรแบบบูรณาการอย่างครบวงจรตามแนวปรัชญาเศรษฐกิจพอเพียง

เป้าหมาย

พื้นที่ หมู่ ๘ ตำบลมะขุนหวาน
อำเภอสันป่าตอง จังหวัดเชียงใหม่
เนื้อที่ ๒๕ ไร่ ๑ งาน ๒๘ ตารางวา

หน่วยงานที่รับผิดชอบ

พต. เป็นหน่วยหลักร่วมกับ กข. ปม. ปศ. วก. มม. ตส. กสก. กสส. สป.กษ. และ สศก.

ผลการติดตามในพื้นที่

- มีผู้ผ่านการอบรมตลอดหลักสูตรจำนวน ๕๐๓ ราย
- การนำความรู้ที่ได้รับไปใช้ประโยชน์ ร้อยละ ๗๖.๑๕
- เกิดผลต่อการเปลี่ยนแปลงทางเศรษฐกิจ ร้อยละ ๖๒.๒๐
- ด้านสังคม มีการรวมกลุ่มร้อยละ ๓๑.๑๓ โดยส่วนใหญ่เป็นกลุ่มเดิมและเป็นลักษณะกลุ่มแบบไม่เป็นทางการ ผู้ผ่านการอบรมมีการถ่ายทอดความรู้ที่ได้รับให้แก่บุคคลอื่น ร้อยละ ๔๔.๙๕
- ด้านสิ่งแวดล้อม เมื่อนำความรู้ไปปฏิบัติแล้วเห็นว่าสิ่งแวดล้อมในแปลงเกษตรมีการเปลี่ยนแปลงดีขึ้นร้อยละ ๖๘.๗๕
- ด้านความยั่งยืน ผู้ผ่านการอบรมนำความรู้ที่ได้รับไปปฏิบัติต่อเนื่องและปัจจุบันยังคงดำเนินการร้อยละ ๕๐.๐๐

งบประมาณ

ได้รับจัดสรร ๑.๑๓๔๘ ล้านบาท
เบิกจ่าย ๑.๑๑๖๐ ล้านบาท
(ร้อยละ ๙๘.๓๕)



ผลการดำเนินงาน

- ด้านการสาธิต จัดทำแปลงเรียนรู้แปลงสาธิต ๗๖ ไร่ เช่น สาธิตการทำกรน้ำหมักชีวภาพ สาธิตการผลิตข้าว แปลงเรียนรู้ผลิตผักปลอดภัยจากสารพิษ เป็นต้น ครบตามเป้าหมาย
- ด้านบัญชีและสหกรณ์ อบรม/กำกับ/ติดตามการจัดทำบัญชี ๔๐ ราย ส่งเสริมการบริหารจัดการสหกรณ์ ๑ กลุ่ม ๓ ครั้ง ครบตามเป้าหมาย
- ด้านการอบรมถ่ายทอดความรู้และส่งเสริมอาชีพ ถ่ายทอดความรู้เทคโนโลยีทางการเกษตรด้านพืช ๑๐ ราย หลักสูตรการเกษตรตามแนวเศรษฐกิจพอเพียง ๕๐ ราย ครบตามเป้าหมาย
- ด้านอำนวยการโครงการ บำรุงรักษาแปลง ๒ ไร่ ปรับปรุงจุดเรียนรู้และดูแลรักษาพื้นที่โครงการฯ จัดเวทีประชุมกลุ่มชาวบ้าน ๑ ครั้ง ราย ๒๐ ราย การติดตามงานและประชุมคณะทำงานศูนย์ฯ และจัดทำสื่อประชาสัมพันธ์โครงการฯ ครบตามเป้าหมาย

ข้อเสนอแนะ

การจัดทำแผนการฝึกอบรมในครั้งต่อไปควรคัดเลือกกลุ่มเป้าหมายที่มีความพร้อมและมีศักยภาพในการนำความรู้ที่ได้รับไปใช้ประโยชน์เป็นลำดับแรก รวมทั้งสำรวจความสนใจของเกษตรกรในพื้นที่ก่อนการกำหนดหลักสูตร และหลังการฝึกอบรมควรมีการติดตามจากหน่วยงานฝึกอบรมอย่างต่อเนื่อง รวมทั้งหน่วยงานที่รับผิดชอบควรเชิญชวนให้เข้าไปศึกษาดูงานในฐานเรียนรู้เพิ่มเติมเพื่อให้ผู้ผ่านการอบรมเข้าใจเนื้อหาอย่างครบถ้วน และสามารถนำความรู้ที่ได้รับไปปฏิบัติ

ข้อมูล ณ วันที่ ๓๐ กันยายน ๒๕๖๕

โครงการร้อยใจรักษ์

ตำบลท่าตอน อำเภอแม่เมาะ
จังหวัดเชียงใหม่



วัตถุประสงค์

♥ เพื่อสนับสนุนมาตรการและนโยบายของรัฐบาลในการป้องกันและแก้ไขปัญหา ยาเสพติด เสริมสร้างความมั่นคงของชาติ แก้ปัญหาอย่างเป็นระบบ รอบด้าน สร้างรายได้ในครัวเรือนอย่างเป็นธรรม โดยมีลำดับการพัฒนาให้มีความเป็นอยู่ “อยู่รอด พอเพียง และยั่งยืน” ตามหลักปรัชญาเศรษฐกิจพอเพียง



เป้าหมาย

♥ พื้นที่ลุ่มน้ำห้วยเมืองงาม ครอบคลุม ๔ หมู่บ้าน ได้แก่ บ้านเมืองงามเหนือ บ้านห้วยसान บ้านหัวเมืองงาม บ้านเมืองงามใต้ และ ๒๐ หมู่บ้านย่อยในตำบลท่าตอน อำเภอแม่เมาะ จังหวัดเชียงใหม่ รวมถึงพื้นที่นอกโครงการฯ จำนวน ๑๑ หมู่บ้าน

หน่วยงาน

ที่รับผิดชอบ

♥ สำนักงานปลัดกระทรวงเกษตรและสหกรณ์ กรมการข้าว กรมตรวจบัญชีสหกรณ์ กรมส่งเสริมการเกษตร กรมส่งเสริมสหกรณ์ และสำนักงานเศรษฐกิจการเกษตร

ข้อเสนอแนะ

ถ่ายทอดเทคโนโลยีเกี่ยวกับการผลิตข้าว และพืชที่เหมาะสมกับพื้นที่ การเลี้ยงสัตว์ ให้ความรู้ด้านการผลิต การใช้ปุ๋ยหมัก น้ำหมักชีวภาพ สารชีวภัณฑ์ และการผลิตพืช ตามการปฏิบัติทางการเกษตรที่ดี (GAP) อย่างต่อเนื่อง เพื่อให้เกษตรกรเห็นถึงประโยชน์ นำไปสู่การปรับเปลี่ยนรูปแบบการผลิตแบบลดต้นทุน

งบประมาณ

♥ ได้รับงบประมาณ ๐.๘๑๒๑ ล้านบาท
เบิกจ่าย ๐.๗๙๓๑ ล้านบาท (๙๗.๖๖%)



ผลการดำเนินงาน



- ♥ อบรมถ่ายทอดความรู้ ๒๔๒ ราย ส่งเสริมและพัฒนาอาชีพเกษตรกร ๔ กลุ่ม
- ♥ จัดทำแปลงสาธิต/แปลงเรียนรู้ ๓๒ ไร่
- ♥ แนะนำส่งเสริมกลุ่มชาวบ้านในพื้นที่โครงการอันเนื่องมาจากพระราชดำริให้เกิดการรวมกลุ่ม ๔ กลุ่ม ๑๖ ครั้ง จัดเวทีประชุมกลุ่มชาวบ้าน เพื่อร่วมกันวางแผนพัฒนาอาชีพเกษตรกรของสมาชิกกลุ่ม ๔ ครั้ง จัดประชุมคณะทำงานฯ จำนวน ๖ ครั้ง ติดตามงานในพื้นที่ ๔ ครั้ง รายงานผลการปฏิบัติงานประจำเดือน ๑๒ ครั้ง
- ♥ สศก. ร่วมประชุมคณะทำงานระดับจังหวัด/ภูมิภาค ๑ ครั้ง ติดตามผู้ผ่านการอบรมจากศูนย์อำนวยการโครงการฯ ๑ ครั้ง จัดทำเล่มรายงานการติดตามโครงการฯ ๑ เล่ม รวบรวมข้อมูลจากหน่วยงาน และจัดทำรายงานผลเสนอผู้บริหาร กษ. ๔ ครั้ง

ผลการติดตามในพื้นที่

- ♥ การนำความรู้ไปปฏิบัติหลังการเข้ารับการฝึกอบรม เกษตรกร ร้อยละ ๖๙.๒๓ นำความรู้ไปปฏิบัติ
- ♥ เกษตรกรมีรายได้เพิ่มขึ้น เฉลี่ย ๑,๑๑๔ บาท/ครัวเรือน/ปี จากการจำหน่ายผลผลิตในแปลงเกษตรแบบผสมผสาน และมีรายจ่ายลดลง เฉลี่ย ๓,๙๙๗ บาท/ครัวเรือน/ปี จากการนำแนวทางปรัชญาเศรษฐกิจพอเพียงมาปรับใช้ในชีวิตประจำวัน เช่น ปลูกพืชผักสวนครัว เลี้ยงไก่ เลี้ยงปลา สำหรับบริโภคในครัวเรือน มีการวางแผนการใช้จ่ายเงิน และพึ่งพาตนเองให้มากขึ้น

ข้อมูล ณ วันที่ ๓๐ กันยายน ๒๕๖๕

โครงการรักษน้ำเพื่อพระแม่ของแผ่นดิน

วัตถุประสงค์

- เพื่อศึกษาทดลองการพัฒนาตามแนวทางการพัฒนาจิตใจ การประกอบอาชีพ และที่ดินทำกิน ควบคู่ไปกับการอนุรักษ์และฟื้นฟูทรัพยากรธรรมชาติและสิ่งแวดล้อม
- เพื่อแสดงไว้เป็นองค์ความรู้ในลักษณะพิพิธภัณฑ์ธรรมชาติที่มีชีวิต ขยายผลการพัฒนาสู่ประชาชนตามแนวทางของปรัชญาเศรษฐกิจพอเพียง ให้บริการและพัฒนาเพื่อการขยายผลตามแนวทางปรัชญาเศรษฐกิจพอเพียง
- เพื่อยกระดับความเป็นอยู่และคุณภาพชีวิตของประชาชน เพื่ออนุรักษ์ฟื้นฟูทรัพยากรธรรมชาติและสิ่งแวดล้อม เช่น ดิน น้ำ ป่าไม้ และสัตว์
- เพื่อการพัฒนาชุมชนอย่างมั่นคงและยั่งยืน พัฒนาส่งเสริมการท่องเที่ยว สืบสานตามรอยพระราชปณิธาน (ตามรอยพ่อ)
- เพื่อการเรียนรู้และสร้างอาชีพ สร้างรายได้แก่ประชาชน



เป้าหมาย
พื้นที่ลุ่มน้ำ ๑๑ ลุ่มน้ำ

หน่วยงานที่รับผิดชอบ

กรมส่งเสริมการเกษตร เป็นหน่วยงานหลัก ร่วมกับกรมการข้าว กรมประมง กรมปศุสัตว์ กรมหม่อนไหม กรมชลประทาน กรมพัฒนาที่ดิน กรมตรวจบัญชีสหกรณ์ กรมส่งเสริมสหกรณ์ สำนักงานปลัดกระทรวงเกษตรและสหกรณ์ และสำนักงานเศรษฐกิจการเกษตร



งบประมาณ
๔๐.๔๐๒๔ ล้านบาท
เบิกจ่าย ๓๕.๗๑๔๐ ล้านบาท
(๘๘%)

ผลการดำเนินงาน

- ☛ จัดทำแปลงเรียนรู้เรื่องข้าวได้ ๖๔ ไร่ เกินเป้าหมาย ๒๓%
- ☛ ผลិតลูกสัตว์ปีกได้ ๗๐๕ ตัว เกินเป้าหมาย ๔๑% และผลิตพันธุ์สัตว์น้ำได้ ๙๗๓,๐๐๐ ตัว ครบตามเป้าหมาย
- ☛ ส่งเสริมและพัฒนาอาชีพด้านต่าง ๆ ได้ ๙๐๖ ราย และสนับสนุนเมล็ดพันธุ์ข้าวแก่เกษตรกร ๔๐ ราย ครบตามเป้าหมาย

ผลการติดตามในพื้นที่

- ☛ เกษตรกรในพื้นที่ลุ่มน้ำคำ โดยมีการนำความรู้ไปปฏิบัติแล้วช่วยให้รายจ่ายลดลง ร้อยละ ๔๐.๔๘ นำความรู้ไปปฏิบัติต่อเนื่องร้อยละ ๕๒.๘๐ และมีความพึงพอใจต่อกิจกรรมโครงการในภาพรวมระดับมากที่สุดที่ค่าคะแนน ๔.๗๗
- ☛ เกษตรกรในพื้นที่ลุ่มน้ำหมัน หลังเข้าร่วมโครงการมีรายได้เฉลี่ยรายละ ๔๙,๐๒๗ บาท เพิ่มขึ้นร้อยละ ๙.๗๐ โดยมีรายได้อยู่ในช่วง ๔๐,๐๐๑ - ๕๐,๐๐๐ บาท ร้อยละ ๓๕.๓๖ และมีหนี้สินลดลงร้อยละ ๗.๐๙

ข้อค้นพบและข้อเสนอแนะ

- ☛ เกษตรกรขาดทายาทการสืบทอดอาชีพเกษตรกรในพื้นที่ จึงควรส่งเสริมและสนับสนุนการขยายโอกาสใหม่ ๆ สำหรับเกษตรกรรุ่นใหม่
- ☛ ตลาดรองรับผลผลิตมีน้อย จึงควรส่งเสริมให้เกษตรกรมีการรวมกลุ่มมากยิ่งขึ้น เพื่อสร้างความเข้มแข็งของกลุ่ม และสร้างเครือข่ายทางการตลาดเพิ่มขึ้น

ข้อมูล ณ วันที่ ๓๐ กันยายน ๒๕๖๕

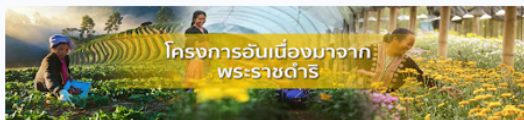

วัตถุประสงค์

เพื่อพัฒนาคุณภาพชีวิตราษฎรบนพื้นที่สูง และใช้เป็นต้นแบบในการขยายผล การพัฒนาส่งเสริมอาชีพที่เหมาะสมกับศักยภาพของราษฎรและพื้นที่บนที่สูง เป็นศูนย์รวบรวมและพัฒนาผลิตภัณฑ์ให้สอดคล้องด้านการตลาด เพื่อการท่องเที่ยวเชิงอนุรักษ์ ศึกษาธรรมชาติ วัฒนธรรมท้องถิ่น และการศึกษาวิจัยถ่ายทอดความรู้การพัฒนา และการจัดการทรัพยากรธรรมชาติที่ยั่งยืน จุดมุ่งหมาย “คนอยู่ร่วมกับป่า”

หน่วยงานที่รับผิดชอบ

กรมพัฒนาที่ดิน เป็นหน่วยงานหลักร่วมกับ กรมการข้าว กรมประมง กรมปศุสัตว์ กรมหม่อนไหม สำนักงานการปฏิรูปที่ดินเพื่อเกษตรกรรม กรมวิชาการเกษตร กรมส่งเสริมการเกษตร กรมส่งเสริมสหกรณ์ สำนักงานปลัดกระทรวงเกษตรและสหกรณ์ และสำนักงานเศรษฐกิจการเกษตร



ผลการดำเนินงาน

- ▷ อบรมถ่ายทอดความรู้และพัฒนาอาชีพเกษตรกร ๒๐๗ ราย
- ▷ จัดทำแปลงสาธิต/แปลงเรียนรู้ ๑๙๕ ไร่ ๒ งาน จุดเรียนรู้การเพาะเลี้ยงสัตว์น้ำ ๒ แห่ง งานจัดระบบอนุรักษ์ดินและน้ำ ๓๐๐ ไร่ ส่งเสริมการปลูกพืชผัก พืชตระกูลถั่ว และไม้เศรษฐกิจ ๖๐ แปลง จัดทำแปลงต้นแบบและขยายผล ๑๐ ไร่
- ▷ สนับสนุนปัจจัยการผลิตให้เกษตรกรต้นแบบ ๑ ราย ก้อนเห็ด ๒,๐๐๐ ก้อน สนับสนุนปัจจัยการผลิตหลังฝึกอบรม ๔๐ ราย พันธุ์สัตว์ปีก ๕๐ ตัว ผลิตพันธุ์สัตว์น้ำ ๑๐๐,๐๐๐ ตัว และผลิตลูกสัตว์ปีก ๑,๐๖๖ ตัว จากเป้าหมาย ๕๐๐ ตัว (ร้อยละ ๒๑๓.๒๐)
- ▷ ส่งเสริมการดำเนินกิจการของสหกรณ์ให้มีความเข้มแข็ง ๑ สหกรณ์ ๔ ครั้ง จัดประชุมเชิงปฏิบัติการ ๑ ครั้ง ๑๐ ราย
- ▷ จัดประชุมบูรณาการแผนและติดตามผล ๒ ครั้ง จัดประชุมบูรณาการแผนและติดตามผล ๔ ครั้ง จัดประชุมเวทีชุมชนในระดับพื้นที่ ๒ ครั้ง ประสานอำนวยความสะดวกติดตามงานในพื้นที่ ๖ ครั้ง
- ▷ สตก. ร่วมประชุมคณะกรรมการระดับจังหวัด/ส่วนภูมิภาค ๑ ครั้ง รวบรวมข้อมูลจากหน่วยงาน และจัดทำรายงานเสนอ

ผู้บริหาร กษ. ๔ ครั้ง

โครงการศูนย์ภูฟ้าพัฒนา

อันเนื่องมาจากพระราชดำริ จังหวัดน่าน

งบประมาณ

ได้รับงบประมาณ ๕.๙๑๕๒ ล้านบาท
เบิกจ่าย ๕.๔๓๕๒ ล้านบาท (ร้อยละ ๙๑.๘๙)



เป้าหมาย

พื้นที่ทรงงานตำบลภูฟ้า อำเภอบ่อเกลือ จังหวัดน่าน และพื้นที่ขยายผลในอำเภอบ่อเกลือ

ผลการติดตามในพื้นที่

การนำความรู้ไปปฏิบัติหลังเข้ารับการฝึกอบรม เกษตรกร ร้อยละ ๙๒.๘๕ นำความรู้ไปใช้ประโยชน์ และเกษตรกรมีความพึงพอใจต่อประโยชน์จากการพัฒนาในด้านต่าง ๆ อยู่ในระดับมาก ที่คะแนน ๓.๕๗

ข้อค้นพบ เกษตรกรขาดแคลนแหล่งน้ำ ข้องทางการจำหน่าย องค์ความรู้เทคโนโลยีการผลิตและการแปรรูป รวมถึงเครื่องมือเครื่องจักรอุปกรณ์ในการผลิต และต้องการรับการสนับสนุนปัจจัยโครงสร้างพื้นฐานการผลิต อย่างต่อเนื่อง เช่น อุปกรณ์ พื้นที่เพื่อกักเก็บน้ำในฤดูแล้ง

ข้อเสนอแนะ สนับสนุนปัจจัยโครงสร้างการผลิตและพัฒนาอาชีพด้านการเกษตร อาทิ จัดสรรน้ำ อุปกรณ์การผลิต พื้นที่กักเก็บน้ำให้เพียงพอต่อกิจกรรมการเกษตรในฤดูแล้ง และสนับสนุนองค์ความรู้เพื่อให้เกษตรกรสามารถยังชีพและมีผลผลิตที่สร้างมูลค่าได้

ข้อมูล ณ วันที่ ๓๐ กันยายน ๒๕๖๕



โครงการพัฒนาพื้นที่ลุ่มน้ำปากพนัง อันเนื่องมาจากพระราชดำริ

วัตถุประสงค์

1. เพื่อบรรเทาอุทกภัยทั้งในพื้นที่เกษตรและชุมชนเมืองให้มีประสิทธิภาพมากขึ้น
2. เพื่อป้องกันการรุกตัวของน้ำเค็มไม่ให้ไหลย้อนเข้าแม่น้ำปากพนังและลำน้ำสาขาต่างๆ
3. เพื่อเก็บกักน้ำจืดและบรรเทาความขาดแคลนน้ำสำหรับการเกษตร อุปโภคบริโภคในฤดูแล้งและอื่นๆ ในเขตลุ่มน้ำปากพนัง
4. เพื่อปรับปรุงระบบชลประทานที่มีอยู่เดิมและเสนอระบบชลประทานใหม่สำหรับแหล่งน้ำที่เพิ่มขึ้น
5. เพื่อปรับปรุงฐานะความเป็นอยู่ เศรษฐกิจ และสังคมของราษฎรในพื้นที่ลุ่มน้ำปากพนังให้ดีขึ้น โดยมีผลกระทบต่อสิ่งแวดล้อมน้อยที่สุด

หน่วยงานที่รับผิดชอบ

กรมการข้าว กรมประมง กรมปศุสัตว์ กรมวิชาการเกษตร กรมหม่อนไหม กรมพัฒนาที่ดิน สำนักงานการปฏิรูปที่ดินเพื่อเกษตรกรรม กรมตรวจบัญชีสหกรณ์ กรมส่งเสริมการเกษตร กรมส่งเสริมสหกรณ์ สำนักงานปลัดกระทรวงเกษตรและสหกรณ์ และสำนักงานเศรษฐกิจการเกษตร

เป้าหมาย

1. พื้นที่โครงการพัฒนาพื้นที่ลุ่มน้ำปากพนัง อันเนื่องมาจากพระราชดำริ จังหวัดนครศรีธรรมราช ครอบคลุมพื้นที่จังหวัดนครศรีธรรมราช รวม ๑๑ อำเภอ ได้แก่ ปากพนัง เทียรใหญ่ ร่อนพิบูลย์ จุฬาภรณ์ ชะอวด หัวไทร พระพรหม เฉลิมพระเกียรติ ลานสกา ทุ้งสง และเมืองนครศรีธรรมราช
2. พื้นที่จังหวัดพัทลุง ๑ อำเภอ ได้แก่ ปาพะยอม
3. พื้นที่จังหวัดสงขลา ๑ อำเภอ ได้แก่ ระโนด

งบประมาณ

งบประมาณ ๑๕.๓๗๒๘ ล้านบาท เบิกจ่าย ๑๕.๑๕๕๓ ล้านบาท (๙๗.๙๕%)

ผลการดำเนินงาน

ดำเนินการได้ครบตามเป้าหมายทุกกิจกรรม



- อบรมเกษตรกร ๑,๔๙๙ ราย
- พัฒนาส่งเสริมอาชีพ ๑๘ กลุ่ม
- พัฒนาเกษตรกร ๗ รุ่น
- ส่งเสริมปลูกข้าวอายุสั้น ๓๐๐ ไร่
- พัฒนาศูนย์/แปลงเรียนรู้ ๖ ศูนย์/แปลง

- จัดทำแปลงเรียนรู้ ๑,๐๖๘ ไร่
- จัดทำระบบอนุรักษ์ดินและน้ำ ๑,๐๐๐ ไร่
- ปรับปรุงและพัฒนาพื้นที่ ๗๐๑ ไร่
- จุดสาธิตการเพาะเลี้ยงสัตว์น้ำ ๑ บ่อ
- สาธิตเลี้ยงแพะแกะ ๔๘ ตัว
- ผลิตพันธุ์ปลา ๒,๐๐๗,๐๐๐ ตัว
- ประสานบูรณาการขับเคลื่อนโครงการฯ ๓๗ ครั้ง

ผลการติดตามในพื้นที่

เกษตรกร ร้อยละ ๙๓.๗๙ นำความรู้ไปใช้ประโยชน์ ทำให้มีรายได้เพิ่มขึ้น ร้อยละ ๙.๗๓ มีรายจ่ายลดลง ร้อยละ ๒.๘๕ และมีเงินออม ร้อยละ ๕๖.๓๔

ข้อค้นพบและข้อเสนอแนะในพื้นที่

เนื่องจากงบประมาณในการดำเนินงานโครงการของหน่วยงานส่วนใหญ่ใช้งบประมาณปกติในการดำเนินงาน ทำให้แต่ละหน่วยงานต่างปฏิบัติตามภารกิจของตนเอง ดังนั้นควรมีหน่วยงานรับผิดชอบหลักประสานให้หน่วยงานต่างๆ จัดทำโครงการแบบบูรณาการโดยยึดเป้าหมายเกษตรกรในพื้นที่ร่วมกัน

- จัดทำแผนปฏิบัติการเพื่อขับเคลื่อน ๑๐๐ เล่ม
 - จัดทำสรุปผลการดำเนินงานพัฒนาอาชีพ ๑๐๐ เล่ม
- ข้อมูล ณ วันที่ ๓๐ กันยายน ๒๕๖๕



ศูนย์ประสานงานโครงการอันเนื่องมาจากพระราชดำริ
ศูนย์ประเมินผล สำนักงานเศรษฐกิจการเกษตร
กระทรวงเกษตรและสหกรณ์

ภายในมหาวิทยาลัยเกษตรศาสตร์ ถนนพหลโยธิน แขวงลาดยาว เขตจตุจักร กรุงเทพฯ ๑๐๙๐๐

โทรศัพท์ ๐๒-๕๗๙-๘๒๖๗ โทรสาร ๐๒-๕๗๙-๒๖๗๐ E-mail: rdppc857@gmail.com

www.eva.oae.go.th

