

# ตัวชี้วัด

เศรษฐกิจการเกษตรของประเทศไทย

ปี 2558



สศก.

ศูนย์สารสนเทศการเกษตร  
สำนักงานเศรษฐกิจการเกษตร  
กระทรวงเกษตรและสหกรณ์  
<http://www.oae.go.th>



สศก.

ศูนย์สารสนเทศการเกษตร  
สำนักงานเศรษฐกิจการเกษตร  
กระทรวงเกษตรและสหกรณ์  
<http://www.oae.go.th>





สำนักงานเศรษฐกิจการเกษตร



# คำนำ

เอกสารตัวชี้วัดเศรษฐกิจการเกษตรของประเทศไทย ปี 2558 จัดทำขึ้นโดยมีวัตถุประสงค์เพื่อรวบรวมข้อมูลด้านการเกษตร และข้อมูลที่เกี่ยวข้องทางเศรษฐกิจการเกษตร เพื่อใช้เป็นข้อมูลพื้นฐานในการกำหนดนโยบายและวางแผนพัฒนาการเกษตร รวมทั้งใช้ประโยชน์ในการศึกษาวิเคราะห์เศรษฐกิจการเกษตรของประเทศ

ข้อมูลในเอกสารฉบับนี้เป็นข้อมูลที่สำนักงานเศรษฐกิจการเกษตร ดำเนินการจัดเก็บและรวบรวมจากหน่วยงานในสังกัดกระทรวงเกษตรและสหกรณ์ สำนักงานนายกรัฐมนตรี สำนักงานคณะกรรมการพัฒนาการเศรษฐกิจและสังคมแห่งชาติ ธนาคารแห่งประเทศไทย ธนาคารเพื่อการเกษตรและสหกรณ์การเกษตร กระทรวงการคลัง กระทรวงพาณิชย์ กระทรวงอุตสาหกรรม และกระทรวงมหาดไทย

สำนักงานเศรษฐกิจการเกษตร ขอขอบคุณหน่วยงานที่ให้ความอนุเคราะห์ข้อมูลดังกล่าวไว้ ณ โอกาสนี้ พร้อมทั้งยินดีน้อมรับข้อคิดเห็น และข้อเสนอแนะ เพื่อเป็นแนวทางในการปรับปรุงแก้ไขให้ดียิ่งขึ้นต่อไป โดยสามารถขอรับบริการข้อมูลเพิ่มเติมได้ที่ ส่วนปฏิบัติการข้อมูลการเกษตร ศูนย์สารสนเทศการเกษตร สำนักงานเศรษฐกิจการเกษตร โทรศัพท์ 0 2561 2870 E-mail: prcai@oae.go.th หรือเว็บไซต์ [www.oae.go.th](http://www.oae.go.th)

ศูนย์สารสนเทศการเกษตร  
สำนักงานเศรษฐกิจการเกษตร  
กระทรวงเกษตรและสหกรณ์  
กรกฎาคม 2559

## คำจำกัดความ

1. **ผลิตภัณฑ์มวลรวมในประเทศ (Gross Domestic Product: GDP)** หมายถึง ผลรวมของมูลค่าของสินค้าและบริการขั้นสุดท้ายที่ผลิตได้ภายในประเทศในรอบระยะเวลาหนึ่ง โดยทั่วไปจะวัดในรอบ 1 ปี (ปฏิทิน)

2. **ผลิตภัณฑ์มวลรวมในประเทศ แบบปริมาณลูกโซ่ (Gross Domestic Product - Chain Volume Measures: GDP- CVM)** หมายถึง ผลรวมของมูลค่าของสินค้าและบริการขั้นสุดท้ายที่ผลิตได้ภายในประเทศในรอบ 1 ปี ซึ่งคำนวณโดยใช้ดัชนีปริมาณแบบลูกโซ่ ที่น้ำหนักของโครงสร้างราคาสินค้าและบริการเปลี่ยนไปในแต่ละช่วงเวลา

3. **ผลิตภัณฑ์มวลรวมในประเทศ ณ ราคาประจำปี (Gross Domestic Product Current Prices)** หมายถึง ผลรวมของมูลค่าของสินค้าและบริการขั้นสุดท้ายที่ผลิตได้ภายในประเทศในรอบ 1 ปี ซึ่งคำนวณจากราคาตลาดของสินค้าและบริการในปีปัจจุบัน

4. **ราคา C.I.F. (Cost Insurance Freight)** หมายถึง ราคานำเข้าสินค้าจากต่างประเทศ ณ ทำนำเข้าสินค้าเข้ามาในประเทศ ซึ่งรวมค่าระวางสินค้าหรือค่าขนส่งและเบี้ยประกันภัยไว้ด้วยแล้ว

5. **ราคา F.O.B. (Free On Broad)** หมายถึง ราคาส่งออกสินค้าไปต่างประเทศ ณ ทำส่งออกสินค้า ซึ่งประกอบด้วยต้นทุนการผลิตสินค้า ค่าขนส่งสินค้าถึงท่าส่งออกภายในประเทศและกำไรของผู้ผลิต

6. **มูลค่าสินค้าเกษตรส่งออก** หมายถึง มูลค่าสินค้าเกษตรทั้งหมดรวมถึงสินค้าที่แปรรูปจากสินค้าเกษตรเป็นสินค้าส่งออก

7. **มูลค่าสินค้าเกษตรนำเข้า** หมายถึง มูลค่าสินค้าเกษตรทั้งหมดรวมถึงสินค้าที่แปรรูปจากสินค้าเกษตรเป็นสินค้านำเข้า

8. **การจัดพืชเข้าเป็นหมวดหมู่** หมายถึง จัดตามมาตรฐานสากล โดยสำนักงานสถิติแห่งสหประชาชาติ เช่น พืชอาหารและธัญพืช พืชน้ำมัน พืชเส้นใย เป็นต้น

9. **ข้าวนาปี** หมายถึง ข้าวที่เพาะปลูกระหว่างวันที่ 1 พฤษภาคม ถึง 31 ตุลาคม ยกเว้นจังหวัดนครศรีธรรมราช พัทลุง สงขลา ปัตตานี ยะลา และนราธิวาส หมายถึง ข้าวที่เพาะปลูกอยู่ในระหว่างวันที่ 16 มิถุนายน ถึง 28 กุมภาพันธ์ของปีถัดไป

10. **ข้าวนาปรัง** หมายถึง ข้าวที่เพาะปลูกระหว่างวันที่ 1 พฤศจิกายน ถึง 30 เมษายนของปีถัดไป ยกเว้นจังหวัดนครศรีธรรมราช สงขลา พัทลุง ปัตตานี ยะลา และนราธิวาส หมายถึง ข้าวที่เพาะปลูกอยู่ในระหว่างวันที่ 1 มีนาคม ถึง 15 มิถุนายน ของปีเดียวกัน

11. **ข้าวโพดเลี้ยงสัตว์** หมายถึง ข้าวโพดเลี้ยงสัตว์ที่เกษตรกรเพาะปลูกเพื่อนำเมล็ดมาใช้ผสมเป็นอาหารสัตว์ หรือทำพันธุ์และอื่น ๆ

11.1 รุ่น 1 มีการเพาะปลูกระหว่างวันที่ 1 มีนาคม ถึง 31 ตุลาคม ของปีเดียวกัน

11.2 รุ่น 2 มีการเพาะปลูกระหว่างวันที่ 1 พฤศจิกายน ถึง 28 กุมภาพันธ์ของปีถัดไป

12. **อ้อยโรงงาน** หมายถึง อ้อยที่เก็บเกี่ยวส่งเข้าโรงงานในฤดูที่บอ้อย ระหว่างวันที่ 1 ตุลาคม ถึงวันที่ 30 กันยายนของปีถัดไป

13. **มันสำปะหลังโรงงาน** หมายถึง มันสำปะหลังที่เกษตรกรเก็บเกี่ยวผลผลิต หรือขุดในระหว่างวันที่ 1 ตุลาคม ถึงวันที่ 30 กันยายน ของปีถัดไป โดยมีวัตถุประสงค์เพื่อขายผลผลิตให้แก่ลานมันเส้น โรงงานมันอัดเม็ด โรงงานแป้งมัน และโรงงานแปรรูปอื่นๆ

14. **สับประรดโรงงาน** หมายถึง สับประรดพันธุ์ปัตตาเวียที่เกษตรกรเก็บเกี่ยวตั้งแต่วันที่ 1 มกราคม ถึงวันที่ 31 ธันวาคม ของปีเดียวกัน โดยมีวัตถุประสงค์เพื่อขายผลผลิตส่งเข้าโรงงานอุตสาหกรรมเป็นหลัก ซึ่งบางกรณีอาจขายเป็นผลสดด้วยก็ได้ แต่จะไม่รวมพันธุ์พื้นเมืองที่ปลูกกันในท้องถิ่น เช่น สับประรดนางแล สับประรดภูเก็ต สับประรดตราดสีทอง และสับประรดสวี เป็นต้น

15. **ถั่วเหลือง** หมายถึง ถั่วเหลือง ที่มีการเพาะปลูกระหว่างวันที่ 1 พฤษภาคม ถึง 30 เมษายน ของปีถัดไป

15.1 **รุ่น 1** มีการเพาะปลูกระหว่างวันที่ 1 พฤษภาคม ถึง 31 ตุลาคม ของปีเดียวกัน

15.2 **รุ่น 2** มีการเพาะปลูกระหว่างวันที่ 1 พฤศจิกายน ถึง 30 เมษายน ของปีถัดไป

16. **กระเทียมหอมแดง หอมหัวใหญ่ และมันฝรั่ง** หมายถึง กระเทียม หอมแดง หอมหัวใหญ่ และมันฝรั่งที่มีการปลูกระหว่างวันที่ 1 พฤษภาคม ถึง 30 เมษายน ของปีถัดไป

17. **กาแฟ** หมายถึง กาแฟที่ยืนต้นอยู่ หรือปลูกใหม่ระหว่างวันที่ 1 ตุลาคม ถึง 30 กันยายน ของปีถัดไป

18. **ยางพารา ปาล์มน้ำมัน ลำไย เงาะ ทุเรียน มังคุด ลิ้นจี่ ลองกอง** หมายถึง ไม้ยืนต้น /ไม้ผลที่ยืนต้นอยู่หรือปลูกใหม่ ระหว่างวันที่ 1 มกราคม ถึง 31 ธันวาคม ของปีเดียวกัน

19. **จำนวนปศุสัตว์ ณ วันที่ 1 มกราคม** หมายถึง จำนวนปศุสัตว์ที่เกษตรกรเลี้ยง ณ วันที่ 1 มกราคม

20. **โคเนื้อ** หมายถึง โคที่เกษตรกรเลี้ยงไว้เพื่อบริโภคเนื้อ ใช้งาน หรือเพื่อวัตถุประสงค์อื่น ไม่รวมโคนม

**ปริมาณการผลิตโคเนื้อ** หมายถึง จำนวนลูกโคเนื้อที่เกิดทั้งหมดและมีชีวิตอยู่รอดเกิน 24 ชั่วโมง ในรอบปีการผลิต

21. **โคนม** หมายถึง โคนมเพศเมียที่เกษตรกรเลี้ยงเพื่อผลิตน้ำนมดิบ

**ปริมาณการผลิตน้ำนมดิบ** หมายถึง ปริมาณน้ำนมดิบทั้งหมดที่เกษตรกรผลิตได้ในรอบปีการผลิต

22. **กระบือ** หมายถึง กระบือที่เกษตรกรเลี้ยงไว้เพื่อบริโภคเนื้อ ใช้งาน หรือเพื่อวัตถุประสงค์อื่น

**ปริมาณการผลิตกระบือ** หมายถึง จำนวนลูกกระบือที่เกิดและอยู่รอดเกิน 24 ชั่วโมง ในรอบปีการผลิต

23. **สุกร** หมายถึง สุกรทุกสายพันธุ์ทั้งที่เป็นพันธุ์พื้นเมือง พันธุ์แท้ พันธุ์ลูกผสม ที่เกษตรกรเลี้ยงไว้เพื่อขายทำพันธุ์ และบริโภค

**ปริมาณการผลิตสุกร** หมายถึง จำนวนลูกสุกรที่เกิดและอยู่รอดเกิน 24 ชั่วโมง ในรอบปีการผลิต

24. **ไถ่เนื้อ** หมายถึง ไถ่พันธุ์เนื้อทุกสายพันธุ์ รวมทั้งไถ่พันธุ์ไขเพศผู้ ที่เกษตรกรเลี้ยงไว้เพื่อขาย และบริโภคเนื้อ แต่ไม่รวมไถ่เนื้อสามสายพันธุ์

**ปริมาณการผลิตไถ่เนื้อ** หมายถึง จำนวนไถ่เนื้อทั้งหมดที่เกษตรกรเลี้ยงและขาย ในรอบปีการผลิต

25. **ไถ่ไข** หมายถึง ไถ่พันธุ์ไขที่เกษตรกรเลี้ยงไว้เพื่อผลิตไขไก่สำหรับจำหน่ายและบริโภค

**ปริมาณการผลิตไขไก่** หมายถึง จำนวนไขไก่ทั้งหมดที่เกษตรกรได้รับในรอบปีการผลิต

26. **สัตว์น้ำจืด** หมายถึง สัตว์น้ำที่เกิด เพาะพันธุ์และเจริญเติบโตในน้ำจืด ที่เกษตรกรเพาะเลี้ยงหรือจับ จากธรรมชาติ ได้แก่ ปลา น้ำจืดชนิดต่างๆ กุ้งก้ามกราม กบ ตะพานน้ำจืด เป็นต้น

27. **สัตว์น้ำเค็ม** หมายถึง สัตว์น้ำที่เกิด เพาะพันธุ์และเจริญเติบโตในน้ำเค็ม หรือในน้ำทะเลท่วมถึง ที่เกษตรกรเพาะเลี้ยงและจับจากธรรมชาติ ได้แก่ ปลาทะเลชนิดต่างๆ กุ้งทะเล ปูทะเล หอยหมึก แมงดาทะเล ปลิงทะเล เป็นต้น

28. **ผลผลิตของพืช** หมายถึง ผลผลิตทั้งหมดที่เกษตรกรเก็บเกี่ยวได้ในรอบปีเพาะปลูก โดยมีลักษณะของผลผลิตที่เป็นมาตรฐานเดียวกันของแต่ละสินค้า

29. **ดัชนีราคาสินค้าเกษตรที่เกษตรกรขายได้ที่ไร่นา** หมายถึง ตัวเลขที่ใช้วัดการเปลี่ยนแปลงราคาสินค้าเกษตรชนิดเดียวกัน ที่เกษตรกรขายได้ที่ไร่นา เปรียบเทียบกับระยะเวลา ณ ปีฐาน หรือระยะเวลาใดเวลาหนึ่งที่ต้องการเปรียบเทียบ ปัจจุบันใช้ปี 2548 เป็นปีฐาน

30. **ดัชนีผลผลิตสินค้าเกษตร** หมายถึง ตัวเลขที่ใช้วัดการเปลี่ยนแปลงผลผลิตสินค้าเกษตรชนิดเดียวกัน เปรียบเทียบกับผลผลิตเฉลี่ย ณ ปีฐาน หรือระยะเวลาใดเวลาหนึ่งที่ต้องการเปรียบเทียบ ปัจจุบันใช้ปี 2548 เป็นปีฐาน

31. **มูลค่าผลผลิตสินค้าเกษตร** หมายถึง ผลผลิตสินค้าเกษตรคูณด้วยราคาที่เกษตรกรขายได้ที่ไร่นา

32. **ราคาที่เกษตรกรขายได้ที่ไร่นา** หมายถึง ราคาที่เกษตรกรขายได้ที่บ้าน ไร่นา ยุ้งฉาง สวน ปากบ่อ แพปลา สะพานปลา ซึ่งไม่รวมค่าบริการแพปลาและสะพานปลา รายการสินค้าเกษตรที่เกษตรกรขายได้ที่ไร่นา มีดังนี้

32.1 **ราคาข้าวเปลือกเจ้าความชื้น 15%** หมายถึง ราคาข้าวเปลือกเจ้าทั้งน้าปี และน้าปรังที่ความชื้น 15% ทั้งนี้ไม่รวมข้าวหอมมะลิ

32.2 **ราคาข้าวเปลือกเจ้าพันธุ์ขาวดอกมะลิ 105 ที่ความชื้นไม่เกิน 15%** เมื่อนำไปสีเป็นข้าวขาวในปริมาณ 1 เกวียน จะได้ต้นข้าวมากกว่า 390 กิโลกรัม ขึ้นไป

32.3 **ราคาข้าวเปลือกเหนียวนาปีเมล็ดยาว** หมายถึง ราคาข้าวเปลือกเหนียวที่นำไปสีเป็นข้าวสารเมล็ดมีความยาวตั้งแต่ 6.5 มิลลิเมตร ที่ความชื้น 15%

32.4 **ราคาข้าวโพดเลี้ยงสัตว์ความชื้น 14.5%** หมายถึง ราคาเมล็ดข้าวโพด ที่สีออกจากฝักแล้วที่ความชื้น 14.5% (เป็นราคาที่ยังไม่ได้หักค่าสีเมล็ด)

**32.5 ราคาหัวมันสำปะหลังโรงงานชนิดคละ** หมายถึง ราคาหัวมันสำปะหลังสด ที่ยังไม่ได้แปรรูปที่ขายคละโดยไม่วัดเปอร์เซ็นต์แป้ง

**32.6 ราคาอ้อยโรงงาน** หมายถึง ราคาอ้อยที่ปลูกเพื่อตัดส่งโรงงานทำน้ำตาล โดยให้ราคาขั้นต้นบวกด้วยราคาเฉลี่ยเปอร์เซ็นต์ความหวาน แล้วหักด้วยค่าขนส่ง

**32.7 ราคาถั่วเหลืองชนิดคละ** หมายถึง ราคาถั่วเหลืองขนาดเมล็ดคละ เมล็ดไม่ระบุสีผิว ความชื้นไม่เกิน 13% สิ่งเจือปนไม่เกิน 3% เมล็ดเสีย เมล็ดแตกไม่เกิน 5%

**32.8 ราคาปาล์มน้ำมันทั้งทะลาย** หมายถึง ราคาผลปาล์มทั้งทะลายที่มีน้ำหนักมากกว่า 15 กิโลกรัม ขึ้นไป

**32.9 ราคาหอมหัวใหญ่เบอร์ 1** หมายถึง ราคาหอมหัวใหญ่ขนาดหัวมีเส้นผ่าศูนย์กลาง 6.0 - 6.9 เซนติเมตร หรือมีจำนวนหัวประมาณ 10 หัว/กิโลกรัม

**32.10 ราคากระเทียมแห้งใหญ่คละ** หมายถึง ราคาหัวกระเทียมเข้าที่มีเส้นผ่าศูนย์กลางมากกว่า 3.5 เซนติเมตรขึ้นไป และนำไปผึ่งลมมากกว่า 1 เดือน ขึ้นไป

**32.11 ราคาทุเรียนพันธุ์หมอนทองคละ** หมายถึง ราคาทุเรียนพันธุ์หมอนทองที่ซื้อขายโดยไม่คัดเกรด

**32.12 ราคาลำไยเกรด A** หมายถึง ราคาผลลำไยที่จัดชั้น มีคุณภาพดี ตรงตามพันธุ์ จำนวนผล 85 - 94 ผล/กิโลกรัม

**32.13 ราคาสับปะรดโรงงาน** หมายถึง ราคาสับปะรดผลสดตัดจุกตัดก้านคละ ซ่อขายส่วนใหญ่โดยไม่แยกขนาด

**32.14 ราคามังคุดคละ** หมายถึง ราคามังคุดที่ซื้อขายโดยไม่คัดแยกผิวและขนาด

**32.15 ราคาเงาะพันธุ์โรงเรียนคละ** หมายถึง ราคาเงาะพันธุ์โรงเรียนที่ซื้อขายโดยไม่คัดเกรด

**32.16 ราคาสารกาแฟ** หมายถึง ราคาเมล็ดกาแฟแห้งที่สีผดเอาเปลือกออกแล้ว ซ่อขายโดยไม่คัดเกรด

**32.17 ราคายางแผ่นดิบชั้น 3** หมายถึง ราคายางแผ่นดิบคุณภาพชั้น 3 เนื้อยางสะอาดหรืออาจมีสิ่งสกปรกและ ฟองอากาศอยู่ในแผ่นยางได้บ้างเล็กน้อย มีความหนาของแผ่นยางไม่เกิน 4 มิลลิเมตร มีความชื้นในแผ่นไม่เกิน 3% เนื้อยางค่อนข้างทึบ ไม่โปร่งใส แผ่นยางมีสีคล้ำหรือสีค่อนข้างทึบ มีความยืดหยุ่นดีมีน้ำหนักเฉลี่ยต่อแผ่นไม่เกิน 1,500 กรัม แผ่นยางเป็นรูปสี่เหลี่ยมผืนผ้า ขนาดกว้าง 38- 46 เซนติเมตร ความยาว 80-90 เซนติเมตร หรือรูปทรงของแผ่นยางเหมาะสมสำหรับนำเข้าโรงรมควัน

**32.18 ราคากล้วยไม้ตัดดอก** หมายถึง ราคากล้วยไม้สกุลหวายที่มีความยาวของ ซ่อขนาด 40 - 50 เซนติเมตร

**32.19 ราคาสุกรพันธุ์ลูกผสม** หมายถึง ราคาสุกรุ่นมีชีวิตพันธุ์ลูกผสมที่มีน้ำหนักตั้งแต่ 100 กิโลกรัม ขึ้นไป

**32.20 ราคาไก่รุ่นพันธุ์เนื้อ** หมายถึง ราคาไก่พันธุ์เนื้อมีชีวิตอายุ ประมาณ 35 - 45 วันที่เกษตรกรเลี้ยงและขาย โดยมีน้ำหนัก 1.90 - 2.40 กิโลกรัม



32.21 **ราคาไข่ไก่คละ** หมายถึง ราคาไข่ไก่ที่ขายโดยไม่คัดแยกขนาด

32.22 **ราคาโคเนื้อขนาดกลาง** หมายถึง ราคาโคเนื้อมีชีวิต ที่มีน้ำหนักประมาณ 350 - 450 กิโลกรัม

32.23 **ราคากระบือขนาดกลาง** หมายถึง ราคากระบือมีชีวิต ที่มีน้ำหนักประมาณ 450 - 550 กิโลกรัม

32.24 **ราคากุ้งขาวแวนนาไม** หมายถึง ราคากุ้งขาวแวนนาไม ที่มีขนาดประมาณ 70 ตัว/ กิโลกรัม

33. **ราคาขายส่งตลาดกรุงเทพฯ** หมายถึง ราคาผลผลิตสินค้าเกษตรที่พ่อค้าซื้อขาย ณ ตลาดกรุงเทพฯ เพื่อนำไปขายต่อให้ผู้บริโภคอีกทอดหนึ่ง

34. **ราคาขายปลีก ณ ตลาดท้องถิ่น** หมายถึง ราคาที่ซื้อขาย ณ ร้านค้าตลาดท้องถิ่น

35. **รายได้เงินสดทางการเกษตร** หมายถึง รายได้ที่เป็นเงินสดจากการจำหน่ายผลผลิตผลพลอยได้และสิ่งอื่นใดจากกระบวนการผลิตทางการเกษตร จำนวนได้ดังนี้

35.1 **รายได้เงินสดเกษตรทางพืช** หมายถึง รายได้ที่เป็นเงินสดจากการขายผลผลิตพืชและผลิตภัณฑ์พืชที่เกิดจากการปลูกพืช และกิจกรรมเกี่ยวกับการแปรรูปและกึ่งแปรรูปสินค้า โดยจำแนกตามชนิดและผลิตภัณฑ์ของพืชนั้นๆ

35.2 **รายได้เงินสดเกษตรทางสัตว์** หมายถึง รายได้ที่เป็นเงินสดจากการขายผลผลิตสัตว์และผลิตภัณฑ์สัตว์ ที่เกิดจากการทำปศุสัตว์และประมงเพาะเลี้ยง และกิจกรรมเกี่ยวกับการแปรรูปและกึ่งแปรรูปสินค้า โดยจำแนกตามชนิดและผลิตภัณฑ์ของสัตว์นั้นๆ

35.3 **รายได้เงินสดทางการเกษตรอื่น** หมายถึง รายได้ที่เป็นเงินสดจากการขายพันธุ์พืช-พันธุ์สัตว์ การแปรรูปผลผลิตที่เกิดจากกิจกรรมทางการเกษตรอื่นที่เกิดขึ้นในฟาร์มของเกษตรกร

36. **รายได้เงินสดนอกการเกษตร** หมายถึง รายได้ที่เป็นเงินสดจากกิจกรรมทางการเกษตรอื่นที่เกิดขึ้นจากการประกอบกิจกรรมการผลิต การใช้แรงงาน การบริการ นอกฟาร์มของเกษตรกร หรืออื่นใดที่ไม่เกี่ยวข้องกับการผลิตทางการเกษตรของเกษตรกร

37. **รายจ่ายเงินสดทางการเกษตร** หมายถึง ค่าใช้จ่ายที่เป็นเงินสดในการจัดซื้อวัสดุปัจจัยการผลิตและค่าจ้างแรงงานที่ใช้ในกระบวนการผลิตทางการเกษตร ทั้งการปลูกพืชเลี้ยงสัตว์ และกิจกรรมอื่นที่เกี่ยวข้องกับการเกษตร ได้แก่

38. **รายจ่ายเงินสดนอกการเกษตร** หมายถึง ค่าใช้จ่ายที่เป็นเงินสดที่เกิดจากการประกอบกิจกรรมที่เกี่ยวกับความเป็นอยู่ในครัวเรือน โดยไม่เกี่ยวข้องกับการเกษตร ได้แก่ การบริโภค การบริการ

39. **รายได้เงินสดสุทธิทางการเกษตร** หมายถึง รายได้เงินสดทางการเกษตร หักด้วยรายจ่ายเงินสดทางการเกษตร

40. **รายได้เงินสดสุทธิครัวเรือน** หมายถึง รายได้เงินสดสุทธิทางการเกษตร รวมกับรายได้เงินสดนอกการเกษตร

41. **เงินสดคงเหลือก่อนหักชำระหนี้ หรือเงินออมเบื้องต้น** หมายถึง รายได้เงินสดสุทธิของครัวเรือนหักรายจ่ายเงินสดนอกการเกษตร

**42. ระบายจ่ายประจำ** หมายถึง ระบายจ่ายที่รัฐบาลจ่ายเพื่อให้ได้รับสิ่งตอบแทนเป็นบริการหรือสิ่งของที่มีใช้ทรัพย์สินประเภททุน หรือมีใช้สินค้าและบริการที่จะนำมาใช้ผลิตสินค้าทุนนอกจากนี้ระบายจ่ายประจำยังรวมถึงระบายจ่ายที่รัฐบาลอุดหนุนหรือโอนให้แก่บุคคล องค์กร หรือรัฐวิสาหกิจ โดยผู้รับไม่ต้องจ่ายคืนให้รัฐบาล และผู้รับมิได้นำเงินอุดหนุนหรือเงินโอนดังกล่าวไปใช้ในการจัดหาทรัพย์สินประเภททุน หรือชดเชยความเสียหายของทรัพย์สินประเภททุน หรือเป็นการเพิ่มมูลค่าทุนทรัพย์สินทางการเงิน

**43. ระบายจ่ายลงทุน** หมายถึง ระบายจ่ายที่รัฐบาลจ่ายเพื่อจัดหาทรัพย์สินประเภททุน ทั้งที่มีตัวตน เช่น ครุภัณฑ์ ที่ดิน อาคาร สิ่งก่อสร้างต่างๆ เป็นต้น และทรัพย์สินที่ไม่มีตัวตน เช่น สิทธิบัตร เครื่องหมายการค้า และสัมปทานอื่นๆ ที่เกี่ยวกับที่ดิน เป็นต้น ตลอดจนระบายจ่ายที่รัฐบาลอุดหนุนหรือโอนให้แก่บุคคล องค์กร หรือรัฐวิสาหกิจ โดยผู้รับไม่ต้องจ่ายคืนให้รัฐบาลและผู้รับนำไปใช้จัดหาทรัพย์สินประเภททุนนอกจากนี้ ระบายจ่ายทุนยังรวมถึงระบายจ่ายที่รัฐบาลจ่ายอุดหนุนเพื่อชดเชยค่าเสียหายหรือถูกทำลายของทรัพย์สินประเภททุนและระบายจ่ายเพื่อการเพิ่มทุนทรัพย์สินทางการเงิน โดยผู้รับตั้งใจนำไปลงทุน

**44. ตัวชี้วัดเศรษฐกิจการเกษตรของประเทศไทย** แบ่งออกเป็น 4 ภาค คือ

**44.1 ภาคเหนือ 17 จังหวัด** ได้แก่ เชียงราย พะเยา ลำปาง ลำพูน เชียงใหม่ แม่ฮ่องสอน ตาก กำแพงเพชร สุโขทัย แพร่ น่าน อุตรดิตถ์ พิษณุโลก พิจิตร นครสวรรค์ อุทัยธานี และเพชรบูรณ์

**44.2 ภาคตะวันออกเฉียงเหนือ 20 จังหวัด** ได้แก่ เลยหนองบัวลำภูอุดรธานี หนองคาย สกลนคร นครพนม มุกดาหาร ยโสธร อำนาจเจริญ อุบลราชธานี ศรีสะเกษ สุรินทร์ บุรีรัมย์ มหาสารคาม ร้อยเอ็ด กาฬสินธุ์ ขอนแก่น ชัยภูมิ นครราชสีมา และบึงกาฬ

**44.3 ภาคกลาง 26 จังหวัด** ได้แก่ สระบุรี ลพบุรี สิงห์บุรี ชัยนาท สุพรรณบุรี อ่างทอง พระนครศรีอยุธยา นนทบุรี กรุงเทพมหานคร ปทุมธานี นครนายก ปราจีนบุรี ฉะเชิงเทรา สระแก้ว จันทบุรี ตราด ระยอง ชลบุรี สมุทรปราการ สมุทรสาคร นครปฐม กาญจนบุรี ราชบุรี สมุทรสงคราม เพชรบุรี และประจวบคีรีขันธ์

**44.4 ภาคใต้ 14 จังหวัด** ได้แก่ ชุมพร ระนอง สุราษฎร์ธานี พังงา ภูเก็ต กระบี่ ตรัง นครศรีธรรมราช พัทลุง สงขลา สตูล ปัตตานี ยะลา และนราธิวาส

**45. โรงสี** หมายถึง สถานที่ที่สีข้าวเปลือกให้เป็นข้าวสารด้วยเครื่องจักรจัดเป็นโรงงานประกอบกิจการประเภท สี ผัด หรือขัดข้าว ตามกฎกระทรวง (พ.ศ. 2535) ของกระทรวงอุตสาหกรรม ซึ่งออกตามความพระราชบัญญัติโรงงาน พ.ศ. 2535 แบ่งออกให้เป็น 3 จำพวก คือ

**45.1 โรงสีจำพวกที่ 1** เครื่องจักรไม่เกิน 20 แรงม้า ซึ่งไม่มีหม้อไอน้ำ

**45.2 โรงสีจำพวกที่ 2** เครื่องจักรไม่เกิน 50 แรงม้า ซึ่งไม่มีหม้อไอน้ำและไม่จัดอยู่ในจำพวกที่ 1

**45.3 โรงสีจำพวกที่ 3** เครื่องจักรเกิน 50 แรงม้า หรือโรงสีทุกขนาด ซึ่งมีหม้อไอน้ำ

**46. โรงงานผลิตน้ำตาลทราย** คือ โรงงานประเภทผลิตน้ำตาลทรายดิบ หรือน้ำตาลทรายขาว ตามกฎกระทรวง (พ.ศ. 2535) ของกระทรวงอุตสาหกรรม ซึ่งออกตามความพระราชบัญญัติโรงงาน พ.ศ. 2535

47. โรงงานผลิตแป้ง คือ โรงงานประเภทการทำแป้ง ตามกฎกระทรวง (พ.ศ. 2535) ของกระทรวงอุตสาหกรรม ซึ่งออกตามความพระราชบัญญัติโรงงาน พ.ศ. 2535

48. **ขจส.** หมายถึง แบบขอรับใบอนุญาตตั้งโรงฆ่าสัตว์ โรงพักสัตว์ และการฆ่าสัตว์

49. **การจัดหมวดหมู่การนำเข้า - ส่งออกสินค้าเกษตร**

49.1 **สินค้าเกษตรและอาหาร** หมายถึง สินค้าตามพิกัดศุลกากรตอนที่ 01 -24 (Chapter 01 -24) ของการจัดการกลุ่มสินค้าตามพิกัดศุลกากรระบบฮาร์โมนไนซ์ (harmonized Commodity Description and Coding System : HS) ขององค์การศุลกากรโลก (World Customs Organization : WCO)

49.2 **สินค้าเกษตรเพื่ออุตสาหกรรม** หมายถึง สินค้าตามพิกัดศุลกากรประเภท 3505 ประเภท 4001 และ 4005 ประเภท 5001 – 5003 และประเภท 5201 ของการจัดการกลุ่มสินค้าตามพิกัดศุลกากรโลก (World Customs Organization : WCO) **สินค้าเกษตรที่นำมาจัดหมวดหมู่เป็นสินค้าที่มีมูลค่าการนำเข้า - ส่งออก 10 อันดับแรก**

รายการสินค้า	พิกัดศุลกากรฮาร์โมนไนซ์	
	HS.2007 (ใช้สำหรับปี 2550 - 2554)	HS.2012 (ใช้สำหรับปี 2555 - 2559)
ยางธรรมชาติ	พิกัด 40.01, พิกัด 40.05	พิกัด 40.01, พิกัด 40.05
ข้าวและผลิตภัณฑ์	พิกัด 10.06 , พิกัด 1102.90, พิกัด 1103.19.20.000, พิกัด 1108.19.90.001, พิกัด 1108.19.90.002, พิกัด 1902.19.20.000, พิกัด 1902.30, พิกัด 1904.90.10.000, พิกัด 1905.10.00.000, พิกัด 1905.90.60.000, พิกัด 1905.90.70.000	พิกัด 10.06, พิกัด 1102.90.10.000, พิกัด 1102.90.90, พิกัด 1103.19.20.000 , พิกัด 1108.19.90.001, พิกัด 1108.19.90.002, พิกัด 1902.19.20.000, พิกัด 1902.30.20.000, พิกัด 1902.30.40.000, พิกัด 1904.90.10.000 , พิกัด 1905.10.00.000, พิกัด 1905.90.60.000, พิกัด 1905.50.70.000
ปลาและผลิตภัณฑ์	พิกัด 03.01 - 03.05, พิกัด 16.04	พิกัด 03.01 - 03.05, พิกัด 16.04
มันสำปะหลัง และ ผลิตภัณฑ์	พิกัด 0714.10, พิกัด 1106.20, พิกัด 1108.14.00.000, พิกัด 19.03, 35.05	พิกัด 0714.10, พิกัด 1106.20, พิกัด 1108.14.00.000, พิกัด 19.03, พิกัด 35.05

รายการสินค้า	พิกัดศุลกากรฮาร์โมนี	
	HS.2007 (ใช้สำหรับปี 2550 - 2554)	HS.2012 (ใช้สำหรับปี 2555 - 2559)
น้ำตาลและผลิตภัณฑ์	พิกัด 17	พิกัด 17
ผลไม้และผลิตภัณฑ์	พิกัด 08, พิกัด 2001.90.90.003, พิกัด 2005.70.00.000, พิกัด 20.06- 20.09	พิกัด 08, พิกัด 2001.90.90.003, พิกัด 2005.70.00.000, พิกัด 20.06-20.09
กุ้งและผลิตภัณฑ์	พิกัด 03.06, พิกัด 16.05	พิกัด 03.06, พิกัด 16.05
เนื้อไก่และผลิตภัณฑ์	พิกัด 0207.11 - 0207.14, พิกัด 0210.99.10.000, พิกัด 1602.32	พิกัด 0207.11 - 0207.14, พิกัด 0210.99.10.000, พิกัด 1602.32
ผักและผลิตภัณฑ์	พิกัด 07, พิกัด 0910.10, พิกัด 11.05, พิกัด 1108.13.00.000, พิกัด 12.09 , พิกัด 20.01 - 20.09, พิกัด 2103.20.00.000	พิกัด 0910.11 - 0910.12, พิกัด 11.05, พิกัด 1108.13.00.000, พิกัด 12.09 , พิกัด 20.01 - 20.09 , พิกัด 2103.20.00.000
กากและเศษที่เหลือใช้ทำ อาหารสัตว์	พิกัด 23.02 - 23.09	พิกัด 23.02 - 23.09
พืชอาหาร	พิกัด 07.13 - 07.14, พิกัด 10.01- 10.05, พิกัด 10.07 - 10.08, พิกัด 11.01 - 11.04, พิกัด 1106 - 1109, พิกัด 12.08, พิกัด 19.01 - 19.02 , พิกัด 19.04 - 19.05, พิกัด 2008.11	พิกัด 07.13 - 07.14, พิกัด 10.01- 10.05, พิกัด 10.07 - 10.08, พิกัด 11.01 - 11.04, พิกัด 1106 - 1109, พิกัด 12.08, พิกัด 19.01 - 19.02 , พิกัด 19.04 - 19.05, พิกัด 2008.11
พืชน้ำมัน	พิกัด 0801.11.00.000, พิกัด 12.01 - 12.07	พิกัด 0801.11.00.000, พิกัด 12.01 - 12.07
ผลิตภัณฑ์อาหารอื่นๆ	พิกัด 21.02 - 21.06	พิกัด 21.02 - 21.06
ฝ้ายที่ยังไม่ได้สาวหรือหวี	พิกัด 5201.00.00.000	พิกัด 5201.00.00.000
นมและผลิตภัณฑ์	พิกัด 04 , พิกัด 2202.90.10.000	พิกัด 04 , พิกัด 2202.90.10.000
เครื่องดื่ม	พิกัด 22	พิกัด 22

# สารบัญ

---

	หน้า
คำนำ	I
คำชี้แจง	II
สารบัญ	IX
สารบัญตาราง	X
สารบัญแผนภูมิ	XII
ตอนที่ 1 เศรษฐกิจส่วนรวม	1
ตอนที่ 2 มูลค่าและดัชนี	19
ตอนที่ 3 การผลิตภาคการเกษตร	30
ตอนที่ 4 ราคาผลผลิตสินค้าเกษตร	39
ตอนที่ 5 ปัจจัยการผลิตภาคการเกษตร	45
ตอนที่ 6 สินเชื่อเพื่อการเกษตร	50
ตอนที่ 7 รายได้และรายจ่ายของครัวเรือนเกษตร	54
ตอนที่ 8 งบประมาณ	59
ตอนที่ 9 ข้อมูลอื่นที่สำคัญ	64



# สารบัญตาราง

	หน้า
<b>ตอนที่ 1 เศรษฐกิจส่วนรวม</b>	
ตารางที่ 1.1	ผลิตภัณฑ์มวลรวมในประเทศ ปี 2554 - 2558 6
ตารางที่ 1.2	โครงสร้างผลิตภัณฑ์มวลรวมในประเทศภาคการเกษตร ปี 2554 - 2558 ณ ราคาประจำปี 7
ตารางที่ 1.3	โครงสร้างผลิตภัณฑ์มวลรวมในประเทศภาคการเกษตร ปี 2554 - 2558 ณ แบบปริมาณลูกใช้ 7
ตารางที่ 1.4	จำนวนประชากร จำนวนแรงงานภาคการเกษตร และนอกภาคการเกษตร ปี 2554 - 2558 8
ตารางที่ 1.5	มูลค่าการส่งออกสินค้าเกษตรและผลิตภัณฑ์ที่สำคัญ 10 อันดับแรก ปี 2554 - 2558 9
ตารางที่ 1.6	มูลค่าการส่งออกสินค้าเกษตรและผลิตภัณฑ์ไปประเทศที่สำคัญ 10 อันดับแรก ปี 2554 - 2558 10
ตารางที่ 1.7	มูลค่าการส่งออกสินค้าเกษตรและผลิตภัณฑ์ที่สำคัญ 10 อันดับแรก ปี 2554 - 2558 11
ตารางที่ 1.8	มูลค่าการนำเข้าสินค้าเกษตรและผลิตภัณฑ์ที่สำคัญ 10 อันดับแรก ปี 2554 - 2558 13
ตารางที่ 1.9	มูลค่าการนำเข้าสินค้าเกษตรและผลิตภัณฑ์จากประเทศที่สำคัญ 10 อันดับแรก ปี 2554 - 2558 14
ตารางที่ 1.10	มูลค่าการนำเข้าสินค้าเกษตรและผลิตภัณฑ์ที่สำคัญ 10 อันดับแรก ปี 2554 - 2558 15
ตารางที่ 1.11	มูลค่าสินค้าส่งออก สินค้านำเข้า และดุลการค้า ปี 2554 - 2558 17
<b>ตอนที่ 2 มูลค่าและดัชนี</b>	
ตารางที่ 2.1	มูลค่าผลผลิตสินค้าเกษตรที่สำคัญ ปี 2554 - 2558 22
ตารางที่ 2.2	ดัชนีราคาสินค้าเกษตรที่เกษตรกรขายได้ที่ไร่นา ปี 2554 - 2558 23
ตารางที่ 2.3	ดัชนีผลผลิตสินค้าเกษตรที่สำคัญ ปี 2554 - 2558 25
ตารางที่ 2.4	ดัชนีมูลค่าผลผลิตสินค้าเกษตรที่สำคัญ ปี 2554 - 2558 27
<b>ตอนที่ 3 การผลิตภาคการเกษตร</b>	
ตารางที่ 3.1	เนื้อที่ ผลผลิตและผลผลิตต่อไร่ของ ข้าวและพืชไร่ที่สำคัญ ปีเพาะปลูก 2554/55 - 2558/59 34
ตารางที่ 3.2	เนื้อที่ ผลผลิตและผลผลิตต่อไร่ของไม้ผลไม่ยืนต้นที่สำคัญ ปี 2554 - 2558 35
ตารางที่ 3.3	เนื้อที่ ผลผลิตและผลผลิตต่อไร่ของ พืชผักที่สำคัญ ปี 2554 - 2558 36
ตารางที่ 3.4	จำนวนตัว ณ วันที่ 1 มกราคม และปริมาณการผลิตปศุสัตว์ ปี 2554 - 2558 36
ตารางที่ 3.5	ปริมาณ และมูลค่าสัตว์น้ำที่จับได้ ปี 2554 - 2558 37

# สารบัญตาราง (ต่อ)

	หน้า
<b>ตอนที่ 4 ราคาผลผลิตสินค้าเกษตร</b>	
ตารางที่ 4.1	ราคาสินค้าเกษตรที่เกษตรกรขายได้ที่ไร่นา ปี 2554 - 2558 41
ตารางที่ 4.2	ราคาขายส่งสินค้าเกษตรในตลาดกรุงเทพฯ ปี 2554 - 2558 42
<b>ตอนที่ 5 ปัจจัยการผลิตภาคการเกษตร</b>	
ตารางที่ 5.1	มูลค่าการนำเข้าปัจจัยการผลิตที่ใช้ในการเกษตร ปี 2554 - 2558 47
ตารางที่ 5.2	ราคานำเข้า C.I.F.ราคาขายส่งตลาดกรุงเทพฯ และราคาขายปลีกตลาดท้องถิ่นของปุ๋ยเคมีสูตรที่สำคัญ ปี 2554 - 2558 48
<b>ตอนที่ 6 สินเชื่อเพื่อการเกษตร</b>	
ตารางที่ 6.1	การให้สินเชื่อเพื่อการเกษตรของสถาบันการเงิน ปี 2554 - 2558 51
ตารางที่ 6.2	การให้สินเชื่อของธนาคารเพื่อการเกษตรและสหกรณ์การเกษตร แยกตามประเภทของเงินกู้ปี 2554 - 2558 51
<b>ตอนที่ 7 รายได้และรายจ่ายของครัวเรือนเกษตร</b>	
ตารางที่ 7.1	รายได้ รายจ่ายเงินสด รายได้เงินสดสุทธิ และขนาดหนี้สินปลายปีของครัวเรือนเกษตร ปี 2554 - 2557 56
<b>ตอนที่ 8 งบประมาณ</b>	
ตารางที่ 8.1	งบประมาณรายจ่ายประจำปีของกระทรวงเกษตรและสหกรณ์ จำแนกเป็นงบรายจ่ายลงทุน และงบรายจ่ายประจำปี 2554 - 2558 60
ตารางที่ 8.2	งบประมาณของกระทรวงเกษตรและสหกรณ์ตามกลุ่มภารกิจ ปี 2554 - 2558 61
<b>ตอนที่ 9 ข้อมูลอื่นที่สำคัญ</b>	
ตารางที่ 9.1	จำนวนสหกรณ์และสมาชิก แยกตามประเภทสหกรณ์ ปี 2554 - 2558 66
ตารางที่ 9.2	จำนวนโรงสี แยกรายภาคปี 2554 - 2558 67
ตารางที่ 9.3	จำนวนโรงงานผลิตน้ำตาลทราย แยกรายภาค ปี 2554 - 2558 68
ตารางที่ 9.4	จำนวนโรงงานผลิตแบริ่งมันสำปะหลัง แยกรายภาค ปี 2554 - 2558 68
ตารางที่ 9.5	โรงฆ่าสัตว์ที่ได้รับอนุญาตตั้งโรงฆ่าสัตว์ โรงพักสัตว์ และการฆ่าสัตว์ (ฆจส.2) ปี 2554 - 2558 69
ตารางที่ 9.6	จำนวนเรือประมงจำแนกตามระวางบรรทุกของเรือต้นกรอส ปี 2552 - 2556 70

# สารบัญแนกฏบิ

	หน้า
<b>ตอนที่ 1 เศรษฐกิจส่วนรวม</b>	
แผนภูมิที่ 1.1 สัดส่วนผลิตภันท์มวลรวมในประเทศ ปี 2558 ณ ราคาประจำปี	6
แผนภูมิที่ 1.2 สัดส่วนผลิตภันท์มวลรวมในประเทศ ภาคการเกษตรปี 2558 ณ ราคาประจำปี	7
แผนภูมิที่ 1.3 สัดส่วนจำนวนประชากร จำนวนแรงงานภาคการเกษตร และนอกภาคการเกษตรปี 2558	8
แผนภูมิที่ 1.4 สัดส่วนมูลค่าการส่งออกสินค้าเกษตรและผลิตภันท์ที่สำคัญ 5 อันดับแรก ปี 2558	9
แผนภูมิที่ 1.5 มูลค่าส่งออกสินค้าทั้งหมด และมูลค่าสินค้าเกษตรและผลิตภันท์ ปี 2554 - 2558	9
แผนภูมิที่ 1.6 สัดส่วนมูลค่าการส่งออกสินค้าเกษตรและผลิตภันท์ไปประเทศ ที่สำคัญ 10 อันดับแรก ปี 2558	10
แผนภูมิที่ 1.7 มูลค่าการส่งออกสินค้าเกษตรและผลิตภันท์ที่สำคัญ 5 อันดับแรก ปี 2554 - 2558	12
แผนภูมิที่ 1.8 สัดส่วนมูลค่าการนำเข้าสินค้าเกษตรและผลิตภันท์ที่สำคัญ ปี 2558	13
แผนภูมิที่ 1.9 มูลค่านำเข้าสินค้าทั้งหมด และมูลค่าสินค้าเกษตรและผลิตภันท์ ที่สำคัญ ปี 2554 - 2558	13
แผนภูมิที่ 1.10 สัดส่วนมูลค่าการนำเข้าสินค้าเกษตรและผลิตภันท์ จากประเทศที่สำคัญ 10 อันดับแรก ปี 2558	14
แผนภูมิที่ 1.11 มูลค่าการนำเข้าสินค้าเกษตรและผลิตภันท์ที่สำคัญ 5 อันดับแรก ปี 2554 - 2558	16
แผนภูมิที่ 1.12 ดุลการค้า สินค้าเกษตรและผลิตภันท์ และสินค้านอกการเกษตร ปี 2554 - 2558	17
<b>ตอนที่ 2 มูลค่าและดัชนี</b>	
แผนภูมิที่ 2.1 ดัชนีราคาสินค้าเกษตรที่เกษตรกรขายได้ที่ไร่นา ของหมวดพืชที่สำคัญหมวดปศุสัตว์ หมวดประมง ปี 2554 -2558	24
แผนภูมิที่ 2.2 ดัชนีราคาสินค้าเกษตรที่เกษตรกรขายได้ที่ไร่นา ของธัญพืช และพืชอาหารไม่ยีนต้น ไม้ผล พืชผัก พืชน้ำมัน และไม้ดอก ปี 2554 - 2558	24



# สารบัญแผนภูมิ (ต่อ)

		หน้า
แผนภูมิที่ 2.3	ดัชนีผลผลิตสินค้าเกษตรที่สำคัญ ของหมวดพืชที่สำคัญ หมวดปศุสัตว์หมวดประมง ปี 2554 - 2558	26
แผนภูมิที่ 2.4	ดัชนีผลผลิตสินค้าเกษตรที่สำคัญ ของธัญพืช และพืชอาหาร ไม่ยีนต้นไม่ผล พืชผัก พืชน้ำมันและไม้ดอก ปี 2554 - 2558	26
แผนภูมิที่ 2.5	ดัชนีมูลค่าผลผลิตสินค้าเกษตรที่สำคัญ ของหมวดพืชที่สำคัญ หมวดปศุสัตว์ หมวดประมง ปี 2554 - 2558	28
แผนภูมิที่ 2.6	ดัชนีมูลค่าผลผลิตสินค้าเกษตรที่สำคัญ ของธัญพืช และพืชอาหารไม่ยีนต้นไม่ผล พืชผัก พืชน้ำมัน และไม้ดอก ปี 2554 - 2558	28

## ตอนที่ 3 การผลิตภาคการเกษตร

แผนภูมิที่ 3.1	ผลผลิตของข้าว และพืชไร่ที่สำคัญ ปีเพาะปลูก 2554/55 - 2558/59	34
แผนภูมิที่ 3.2	ผลผลิตของยางพาราและปาล์มน้ำมัน ปี 2554 - 2558	35
แผนภูมิที่ 3.3	ผลผลิตของไม้ผล ปี 2554 - 2558	35
แผนภูมิที่ 3.4	จำนวนตัว ฌวันที่ 1 มกราคม ของปศุสัตว์ ปี 2554 - 2558	37
แผนภูมิที่ 3.5	มูลค่าสัตว์น้ำจืด และน้ำเค็ม ปี 2554 - 2558	37

## ตอนที่ 4 ราคาผลผลิตสินค้าเกษตร

แผนภูมิที่ 4.1	ราคาสินค้าเกษตรที่เกษตรกรขายได้ที่ไร่นา ปี 2554 - 2558	41
แผนภูมิที่ 4.2	ราคาปศุสัตว์ และประมงที่เกษตรกรขายได้ ปี 2554 - 2558	41
แผนภูมิที่ 4.3	ราคาขายส่งข้าวในตลาดกรุงเทพฯ ปี 2554 - 2558	43
แผนภูมิที่ 4.4	ราคาขายส่งไม้ยีนต้นและไม้ผล ในตลาดกรุงเทพฯ ปี 2554 - 2558	43
แผนภูมิที่ 4.5	ราคาขายส่งของพืชน้ำมันในตลาดกรุงเทพฯ ปี 2554 - 2558	43
แผนภูมิที่ 4.6	ราคาขายส่งของปศุสัตว์และประมงในตลาดกรุงเทพฯ ปี 2554 - 2558	43

## ตอนที่ 5 ปัจจัยการผลิตภาคการเกษตร

แผนภูมิที่ 5.1	มูลค่าการนำเข้าปัจจัยการผลิตที่ใช้ในการเกษตร 3 อันดับแรก ที่สำคัญ ปี 2554 - 2558	47
แผนภูมิที่ 5.2	มูลค่าการนำเข้าราคานำเข้า C.I.F. ของปุ๋ยเคมีสูตรที่สำคัญ ปี 2554 - 2558	48

**ตอนที่ 6 สินเชื่อเพื่อการเกษตร**

แผนภูมิที่ 6.1	การให้สินเชื่อเพื่อการเกษตรของสถาบันการเงิน ปี 2554 - 2558	52
แผนภูมิที่ 6.2	จำนวนลูกค้าสินเชื่อที่กู้ยืมตามประเภทลูกค้า ปี 2554 - 2558	52

**ตอนที่ 7 รายได้และรายจ่ายครัวเรือนเกษตร**

แผนภูมิที่ 7.1	สัดส่วนรายได้เงินสดทางการเกษตร และรายได้เงินสดนอกการเกษตร ปี 2557	57
แผนภูมิที่ 7.2	สัดส่วนรายจ่ายเงินสดทางการเกษตร และรายจ่ายเงินสดนอกการเกษตร ปี 2557	57
แผนภูมิที่ 7.3	รายได้เงินสดสุทธิการเกษตร รายได้เงินสดสุทธิของครัวเรือนเกษตร เงินสดคงเหลือก่อนการชำระหนี้ ขนาดหนี้สินปลายปี ปี 2554 - 2557	57

**ตอนที่ 8 งบประมาณ**

แผนภูมิที่ 8.1	งบประมาณรายจ่ายประจำปี จำแนกเป็นงบรายจ่ายลงทุน และงบรายจ่ายประจำปี 2554 - 2558	60
แผนภูมิที่ 8.2	งบประมาณของกระทรวงเกษตรและสหกรณ์ตามกลุ่มภารกิจ ปี 2558	62

**ตอนที่ 9 ข้อมูลอื่นที่สำคัญ**

แผนภูมิที่ 9.1	จำนวนสมาชิกสหกรณ์และสหกรณ์ ปี 2554 -2558	66
แผนภูมิที่ 9.2	สัดส่วนจำนวนสหกรณ์ตามประเภทสหกรณ์ ปี 2558	66
แผนภูมิที่ 9.3	สัดส่วนจำนวนโรงสี แยกรายภาค ปี 2558	67
แผนภูมิที่ 9.4	สัดส่วนโรงงานผลิตน้ำตาลทราย แยกรายภาค ปี 2558	67
แผนภูมิที่ 9.5	สัดส่วนจำนวนโรงงานผลิตแป้งมันสำปะหลัง แยกรายภาค ปี 2558	69
แผนภูมิที่ 9.6	สัดส่วนจำนวนโรงฆ่าสัตว์ที่ได้รับอนุญาต ปี 2558	69
แผนภูมิที่ 9.7	สัดส่วนจำนวนเรือประมงจำแนกตามระวางบรรทุกของเรือต้นกรอส ปี 2556	70



# ตอนที่ 1

## เศรษฐกิจส่วนรวม

### 1.1 ผลิตภัณฑ์มวลรวมในประเทศ

ในช่วงปี 2554 - 2558 ผลิตภัณฑ์มวลรวมในประเทศ (แบบปริมาณลูกโซ่) มีแนวโน้มเพิ่มขึ้น จาก 8,303,870 ล้านบาท ในปี 2554 เป็น 9,559,482 ล้านบาท ในปี 2558 หรือขยายตัวเฉลี่ยร้อยละ 3.61 ต่อปี โดยที่ผลิตภัณฑ์มวลรวมในประเทศนอกภาคการเกษตร มีแนวโน้มเพิ่มขึ้นเช่นกัน จาก 7,662,480 ล้านบาท ในปี 2554 เป็น 8,887,642 ล้านบาท ในปี 2558 หรือขยายตัวเฉลี่ยร้อยละ 3.81 ต่อปี ส่วนผลิตภัณฑ์มวลรวมในประเทศภาคการเกษตร มีทิศทางลดลงจาก 638,732 ล้านบาท ในปี 2554 เป็น 637,532 ล้านบาท ในปี 2558 หรือลดลงเฉลี่ยร้อยละ 0.01 ต่อปี (ตารางที่ 1.1)

สำหรับเศรษฐกิจไทยในปี 2558 ขยายตัวได้ดี โดยมีปัจจัยสนับสนุนจากการใช้จ่ายในโครงการลงทุนและมาตรการกระตุ้นเศรษฐกิจต่าง ๆ ของภาครัฐ ขณะที่การลงทุนภาคเอกชนชะลอตัวลง และการบริโภคภาคเอกชนยังไม่มีการฟื้นตัวที่ชัดเจน เพราะราคาสินค้าเกษตรหลายชนิดลดลงตามราคาสินค้าโภคภัณฑ์ในตลาดโลก ทำให้รายได้ครัวเรือนลดลง ส่งผลต่อเนื่องให้หนี้ครัวเรือนยังคงอยู่ในระดับสูง ด้านการส่งออกหดตัวลง เนื่องจากเศรษฐกิจของประเทศคู่ค้าที่สำคัญ โดยเฉพาะจีนและภูมิภาคเอเชียชะลอตัวลง อย่างไรก็ตาม ภาคการท่องเที่ยวยังคงขยายตัวได้อย่างต่อเนื่อง ในส่วนของภาคเกษตรหดตัวลงจากปัญหาภัยแล้งที่เกิดขึ้นมาตั้งแต่ช่วงปลายปี 2557 ต่อเนื่องมาจนถึงเดือนเมษายน 2558 ทำให้ปริมาณน้ำใช้การได้ในเขื่อนหลักมีน้อย ส่งผลกระทบอย่างรุนแรงต่อการผลิตพืชไร่และข้าวนาปรังในพื้นที่ลุ่มน้ำเจ้าพระยาและลุ่มน้ำแม่กลองซึ่งเป็นแหล่งปลูกพืชที่สำคัญของประเทศ นอกจากนี้ในเดือนพฤษภาคม 2558 ซึ่งเป็นช่วงต้นฤดูเพาะปลูก หลายพื้นที่ของประเทศยังคงประสบปัญหาฝนทิ้งช่วง ทำให้เกษตรกรต้องเลื่อนการเพาะปลูกข้าวนาปีออกไปในช่วงเดือนกรกฎาคม - สิงหาคม 2558 สำหรับการผลิตสินค้าปศุสัตว์ มีระบบการผลิตที่ได้มาตรฐาน รวมถึงการเฝ้าระวังและควบคุมโรคระบาดอย่างต่อเนื่อง ส่งผลให้ผลผลิตปศุสัตว์ที่สำคัญเพิ่มขึ้น ส่วนการทำประมง ปริมาณผลผลิตกุ้งทะเลเพาะเลี้ยงออกสู่ตลาดมากขึ้น เนื่องจากปัญหาโรคตายด่วนคลี่คลายลง ขณะที่การทำประมงทะเลได้รับผลกระทบจากการยกเลิกสัมปทานประมงในน่านน้ำของประเทศอินโดนีเซีย รวมถึงการบังคับใช้กฎหมายประมง เพื่อแก้ไขปัญหา IUU fishing ส่งผลให้มีการจับสัตว์ทะเลลดลง (ตารางที่ 1.1)

## 1.2 จำนวนประชากร

ในช่วงปี 2554 - 2558 จำนวนประชากรมีอัตราการเพิ่มขึ้นเฉลี่ยร้อยละ 0.37 ต่อปี โดยประชากรภาคการเกษตร มีอัตราการเพิ่มขึ้นเฉลี่ยร้อยละ 1.67 ต่อปี สำหรับประชากรนอกภาคการเกษตร มีอัตราการลดลงเฉลี่ยร้อยละ 0.41 ต่อปี ขณะที่จำนวนแรงงานในภาพรวม มีอัตราการเพิ่มขึ้นเฉลี่ยร้อยละ 0.48 ต่อปี โดยจำนวนแรงงานภาคการเกษตร มีอัตราการเพิ่มขึ้นเฉลี่ยร้อยละ 1.65 ต่อปี และจำนวนแรงงานนอกภาคการเกษตร มีอัตราการเพิ่มขึ้นเฉลี่ยร้อยละ 2.24 ต่อปี (ตารางที่ 1.4)

ปี 2558 มีจำนวนประชากร 64.93 ล้านคน เป็นจำนวนประชากรภาคการเกษตร 25.07 ล้านคนร้อยละ 38.61 ของจำนวนประชากรทั้งหมด และเมื่อเทียบกับปี 2557 เพิ่มขึ้นร้อยละ 1.26 สำหรับจำนวนแรงงาน

ในปี 2558 มีจำนวน 38.37 ล้านคน เป็นจำนวนแรงงานภาคการเกษตร 17.99 ล้านคน หรือร้อยละ 46.89 ของจำนวนแรงงานทั้งหมด และเมื่อเทียบกับปี 2557 เพิ่มขึ้นร้อยละ 1.18 (ตารางที่ 1.4)

## 1.3 การค้าระหว่างประเทศ

### 1.3.1 การส่งออก

ในช่วงปี 2554 – 2558 มูลค่าการส่งออกสินค้ารวมของไทยเพิ่มขึ้นอย่างต่อเนื่อง ยกเว้นในปี 2556 ที่ลดลงเล็กน้อยจากปี 2555 โดยมูลค่าการส่งออกของไทยได้ขยายตัวจาก 6,707,851 ล้านบาท ในปี 2554 เป็น 7,220,348 ล้านบาท ในปี 2558 หรือมีอัตราการเพิ่มขึ้นเฉลี่ยร้อยละ 1.80 ต่อปี ขณะที่มูลค่าการส่งออกสินค้าเกษตรและผลิตภัณฑ์ที่มีทิศทางลดลงเฉลี่ยร้อยละ 3.71 ต่อปี (ตารางที่ 1.5)

ปี 2558 การส่งออกสินค้ารวมของไทยมีมูลค่า 7,220,348 ล้านบาท ลดลงจากปี 2557 ร้อยละ 1.16 สำหรับการส่งออกสินค้าเกษตรและผลิตภัณฑ์ปี 2558 มีมูลค่า 1,211,163 ล้านบาท ลดลงจากปี 2557 ร้อยละ 7.45 โดยมีตลาดส่งออกสินค้าเกษตรและผลิตภัณฑ์ที่สำคัญ คือ จีน ญี่ปุ่น สหรัฐอเมริกา มาเลเซีย อินโดนีเซีย เมียนมาร์ สหราชอาณาจักร เวียดนาม เกาหลีใต้ และฮ่องกง (ตารางที่ 1.5 และ ตารางที่ 1.6)

สำหรับสินค้าเกษตรและผลิตภัณฑ์ส่งออกสำคัญของไทย 10 อันดับแรก (ตารางที่ 1.7) ได้แก่

**ยางธรรมชาติ** มีมูลค่าการส่งออก 193,938 ล้านบาท ลดลงจากปี 2557 ร้อยละ 20.76 เนื่องจากอุปทานยางพาราในตลาดโลกเพิ่มขึ้นค่อนข้างมาก ส่งผลให้ราคาส่งออกยางพารา

ลดลง โดยผลิตภัณฑ์ยางของไทยส่งออกมากที่สุด 3 อันดับแรก คือ ยางแท่ง มูลค่า 91,464 ล้านบาท ยางแผ่นรมควัน มูลค่า 35,629 ล้านบาท และยางคอมปาวด์ มูลค่า 23,519 ล้านบาท

**ข้าวและผลิตภัณฑ์** มีมูลค่าการส่งออก 172,778 ล้านบาท ลดลงจากปี 2557 ร้อยละ 9.65 สำหรับผลิตภัณฑ์ข้าวที่ไทยส่งออกมากที่สุด 3 อันดับแรก คือ ข้าวเจ้าขาว มูลค่า 64,861 ล้านบาท ข้าวหอมมะลิไทย มูลค่า 52,830 ล้านบาท และข้าวเหนียว มูลค่า 30,203 ล้านบาท

**มันสำปะหลังและผลิตภัณฑ์** มีมูลค่าการส่งออก 115,889 ล้านบาท เพิ่มขึ้นจากปี 2557 ร้อยละ 1.91 จากความต้องการของตลาดต่างประเทศที่เพิ่มขึ้นโดยเฉพาะจีนซึ่งเป็นตลาดหลักของไทยที่นำไปใช้เป็นวัตถุดิบในอุตสาหกรรมต่อเนื่องต่าง ๆ เช่น แอลกอฮอล์ และเอทานอล สำหรับผลิตภัณฑ์มันสำปะหลังที่ไทยส่งออกมากที่สุด 3 อันดับแรก คือ มันเส้น มูลค่า 51,869 ล้านบาท แป้งมันสำปะหลัง มูลค่า 41,167 ล้านบาท และแป้งมันสำปะหลังดัดแปร มูลค่า 21,447 ล้านบาท

**ปลาและผลิตภัณฑ์** มีมูลค่าการส่งออก 109,792 ล้านบาท ลดลงจากปี 2557 ร้อยละ 9.00 สำหรับผลิตภัณฑ์ปลาที่ไทยส่งออกมากที่สุด 3 อันดับแรก คือ ปลาปรุงแต่ง มูลค่า 89,864 ล้านบาท เนื้อปลาแบบฟิลเล มูลค่า 9,902 ล้านบาท และปลาแช่เย็นจนแข็ง มูลค่า 4,364 ล้านบาท

**ผลไม้และผลิตภัณฑ์** มีมูลค่าการส่งออก 106,184 ล้านบาท เพิ่มขึ้นจากปี 2557 ร้อยละ 10.72 ตามความต้องการของตลาดต่างประเทศทั้งในแถบทวีป เอเชียตะวันออก อเมริกา และยุโรป ที่เพิ่มขึ้น สำหรับผลไม้ที่ไทยส่งออกมากที่สุด 3 อันดับแรก คือ สับปะรด มูลค่า 27,450 ล้านบาท ลำไย มูลค่า 15,813 ล้านบาท และทุเรียน มูลค่า 15,563 ล้านบาท

**น้ำตาลและผลิตภัณฑ์** มีมูลค่าการส่งออก 98,309 ล้านบาท เพิ่มขึ้นจากปี 2557 ร้อยละ 3.01 จากความต้องการน้ำตาลในตลาดโลกที่เพิ่มสูงขึ้น สำหรับผลิตภัณฑ์น้ำตาลที่ไทยส่งออกมากที่สุด 2 อันดับแรก คือ น้ำตาลทราย มูลค่า 50,326 ล้านบาท และน้ำตาลดิบ มูลค่า 39,771 ล้านบาท

**เนื้อไก่และผลิตภัณฑ์** มีมูลค่าการส่งออก 81,175 ล้านบาท เพิ่มขึ้นจากปี 2557 ร้อยละ 9.75 เนื่องจากญี่ปุ่นได้ยกเลิกมาตรการห้ามนำเข้าผลิตภัณฑ์สัตว์ปีกสดแช่แข็งจากไทยส่งผลให้เนื้อไก่สดแช่เย็นหรือแช่เย็นจนแข็ง ส่งออกไปญี่ปุ่นขยายตัวเพิ่มขึ้น สำหรับผลิตภัณฑ์เนื้อไก่ที่ไทยส่งออกมากที่สุด 2 อันดับแรก คือ ไก่ปรุงแต่ง มูลค่า 66,855 ล้านบาท และ เนื้อและส่วนอื่นของไก่เนื้อสดหรือแช่เย็นหรือแช่เย็นจนแข็ง มูลค่า 14,321 ล้านบาท

**กุ้งและผลิตภัณฑ์** มีมูลค่าการส่งออก 57,481 ล้านบาท ลดลงจากปี 2557 ร้อยละ 11.57 เนื่องจากผลผลิตกุ้งทะเลเพาะเลี้ยงลดลงจากปัญหาการระบาดของโรคตายด่วนและส่งผลให้ธุรกิจแปรรูปกุ้งขาดแคลนวัตถุดิบ สำหรับผลิตภัณฑ์กุ้งที่ไทยส่งออกมากที่สุด 2 อันดับแรก คือ กุ้งปรุงแต่ง มูลค่า 32,412 ล้านบาท และกุ้งสดแช่เย็นหรือแช่เย็นจนแข็ง มูลค่า 22,866 ล้านบาท

**ผักและผลิตภัณฑ์** มีมูลค่าการส่งออก 23,054 ล้านบาท ลดลงจากปี 2557 ร้อยละ 1.57 สำหรับผลิตภัณฑ์ผักที่ไทยส่งออกมากที่สุด 3 อันดับแรก คือ ผักปรุงแต่ง มูลค่า 8,912 ล้านบาท ผักอื่นๆ และผลิตภัณฑ์ มูลค่า 8,351 ล้านบาท และเมล็ดพันธุ์ผัก 3,220 ล้านบาท

**กากและเศษที่เหลือใช้ทำอาหารสัตว์** มีมูลค่าการส่งออก 19,619 ล้านบาท เพิ่มขึ้นจากปี 2557 ร้อยละ 9.57 สำหรับกากและเศษที่เหลือใช้ทำอาหารสัตว์ที่ไทยส่งออกมากที่สุด 3 อันดับแรก คือ ของปรุงแต่งชนิดที่ใช้ในการเลี้ยงสัตว์ มูลค่า 16,589 ล้านบาท กากมันสำปะหลัง มูลค่า 1,780 ล้านบาท และเศษผัก มูลค่า 504 ล้านบาท

### 1.3.2 การนำเข้า

ในช่วง ปี 2554 – 2558 มูลค่าการนำเข้าสินค้ารวมของไทยอัตราการลดลงเฉลี่ยร้อยละ 0.76 ต่อปี ขณะที่มูลค่าการนำเข้าสินค้าเกษตรและผลิตภัณฑ์ที่สำคัญมีแนวโน้มขยายตัวต่อเนื่องมาโดยตลอด และมีอัตราการเพิ่มขึ้นร้อยละ 4.45 ต่อปี (ตารางที่ 1.8)

ปี 2558 การนำเข้าสินค้ารวมของไทยมีมูลค่า 6,906,118 ล้านบาท ลดลงจากปี 2557 ร้อยละ 6.72 ขณะที่การนำเข้าสินค้าเกษตรและผลิตภัณฑ์ที่สำคัญปี 2558 มีมูลค่า 465,002 ล้านบาท เพิ่มขึ้นจากปี 2557 ร้อยละ 3.99 โดยประเทศคู่ค้าที่ไทยนำเข้าสินค้าเกษตรและผลิตภัณฑ์ที่สำคัญ คือ สหรัฐอเมริกา จีน บราซิล อินโดนีเซีย ออสเตรเลีย เวียดนาม ฝรั่งเศส นิวซีแลนด์ อาร์เจนตินา และมาเลเซีย (ตารางที่ 1.8 และตารางที่ 1.9)

สำหรับมูลค่าการนำเข้าสินค้าเกษตรและผลิตภัณฑ์สำคัญของไทย (ตารางที่ 1.8 และตารางที่ 1.10) ได้แก่

**พืชอาหารและผลิตภัณฑ์** มีมูลค่าการนำเข้า 69,695 ล้านบาท เพิ่มขึ้นจากปี 2557 ร้อยละ 48.90 โดยส่วนใหญ่เป็นการนำเข้าข้าวสาลีดูรัม มูลค่า 38,610 ล้านบาท และผลิตภัณฑ์อาหารจากแป้ง มูลค่า 18,453 ล้านบาท

**ปลาและผลิตภัณฑ์** มีมูลค่าการนำเข้า 67,343 ล้านบาท ลดลงจากปี 2557 ร้อยละ 4.72 เนื่องจากความต้องการใช้ปลาเพื่อเป็นวัตถุดิบในการแปรรูปลดลง โดยส่วนใหญ่เป็นการนำเข้าปลาแช่เย็นจนแข็งไม่รวมเนื้อปลาแบบฟิลเลและแบบอื่นๆ มูลค่า 52,133 ล้านบาท และเนื้อปลาแบบฟิลเลและเนื้อปลาแบบอื่นๆ (จะบดหรือไม่ก็ตาม) สดหรือแช่เย็นหรือแช่เย็นจนแข็งมูลค่า 6,746 ล้านบาท

**กากและเศษที่เหลือใช้ทำอาหารสัตว์** มีมูลค่าการนำเข้า 63,603 ล้านบาท ลดลงจากปี 2557 ร้อยละ 14.64 โดยส่วนใหญ่เป็นการนำเข้ากากน้ำมันและกากแข็งที่ได้จากการสกัดน้ำมันถั่วเหลือง มูลค่า 41,997 ล้านบาท และของปรุงแต่งชนิดที่ใช้ในการเลี้ยงสัตว์ มูลค่า 12,056 ล้านบาท

**พืชน้ำมัน** มีมูลค่าการนำเข้า 41,321 ล้านบาท เพิ่มขึ้นจากปี 2557 ร้อยละ 9.76 โดยส่วนใหญ่เป็นการนำเข้าถั่วเหลือง มูลค่า 38,288 ล้านบาท และถั่วลิสง มูลค่า 1,974 ล้านบาท

**ผลไม้และผลิตภัณฑ์** มีมูลค่าการนำเข้า 33,237 ล้านบาท เพิ่มขึ้นจากปี 2557 ร้อยละ 25.44 โดยส่วนใหญ่เป็นการนำเข้าแอปเปิ้ล มูลค่า 8,028 ล้านบาท ส้ม มูลค่า 3,960 ล้านบาท และน้ำองุ่น มูลค่า 712 ล้านบาท

**ผลิตภัณฑ์อาหารอื่นๆ** มีมูลค่านำเข้า 21,294 ล้านบาท เพิ่มขึ้นจากปี 2557 ร้อยละ 4.65 โดยส่วนใหญ่นำเข้าของปรุงรสและปรุงกลิ่นอื่น 18,010 ล้านบาท น้ำซอสและเครื่องปรุง 1,531 ล้านบาท

**นมและผลิตภัณฑ์** มีมูลค่าการนำเข้า 19,831 ล้านบาท ลดลงจากปี 2557 ร้อยละ 23.60 โดยส่วนใหญ่เป็นการนำเข้านมผงขาดมันเนย มูลค่า 7,023 ล้านบาท นมผงและครีมผงที่เติมน้ำตาลหรือสารทำให้หวานอื่น มูลค่า 4,480 ล้านบาท และหางนม (เวย์) จะทำเข้มข้นหรือเติมน้ำตาลหรือสารให้ความหวานอื่นหรือไม่ก็ตาม มูลค่า 2,819 ล้านบาท

**ฝ้ายที่ยังไม่ได้สาวหรือหวี** มีมูลค่าการนำเข้า 18,148 ล้านบาท ลดลงจากปี 2557 ร้อยละ 17.46

**ผักและผลิตภัณฑ์** มีมูลค่าการนำเข้า 16,910 ล้านบาท เพิ่มขึ้นจากปี 2557 ร้อยละ 17.58 โดยส่วนใหญ่เป็นการนำเข้ามันฝรั่ง มูลค่า 3,825 ล้านบาท และเห็ดแห้ง มูลค่า 2,619 ล้านบาท

### 1.3.3 ดุลการค้า

ในช่วงปี 2554-2557 ประเทศไทยมีการขาดดุลการค้าอย่างต่อเนื่อง โดยในปี 2557 ขาดดุลการค้าอยู่ที่ 90,832 ล้านบาท ลดลงเมื่อเทียบกับปี 2556 ซึ่งขาดดุลอยู่ที่ 702,965 ล้านบาท อย่างไรก็ตาม ในปี 2558 ดุลการค้าของไทยได้กลับมากินดุลอยู่ที่ 321,809 ล้านบาท เมื่อพิจารณาถึงดุลการค้าสินค้านอกการเกษตรพบว่า ขาดดุลอย่างต่อเนื่องตั้งแต่ปี 2554-2558 โดยในปี 2558 ขาดดุลการค้าอยู่ที่ 424,992 ล้านบาท ลดลง เมื่อเทียบกับปี 2557 ซึ่งขาดดุลอยู่ที่ 952,758 ล้านบาท สำหรับดุลการค้าสินค้าเกษตรและผลิตภัณฑ์เกินดุลอย่างต่อเนื่อง ตั้งแต่ปี 2554-2558 โดยในปี 2558 เกินดุลการค้าอยู่ที่ 746,801 ล้านบาท ลดลงเมื่อเทียบกับปี 2557 ซึ่งเกินดุลอยู่ที่ 861,926 ล้านบาท และเมื่อแบ่งเป็นกลุ่มสินค้า ในปี 2558 กลุ่มสินค้าเกษตรและอาหาร เกินดุลการค้าอยู่ที่ 552,898 ล้านบาท ลดลงเมื่อเทียบกับปี 2557 ซึ่งเกินดุลอยู่ที่ 621,880 ล้านบาท ขณะที่กลุ่มสินค้าเกษตรเพื่ออุตสาหกรรมเกษตร เกินดุลการค้าอยู่ที่ 193,900 ล้านบาท ลดลงจากปี 2557 ซึ่งเกินดุลอยู่ที่ 240,046 ล้านบาท (ตารางที่ 1.11)



ตารางที่ 1.1 ผลิตภัณฑ์มวลรวมในประเทศ ปี 2554 - 2558

หน่วย : ล้านบาท

รายการ	2554	2555	2556	2557	2558	ร้อยละ เพิ่ม/ลด ปี 57 - 58	อัตราการ ขยายตัว ปี 54 - 58 (ร้อยละ)
<b>ณ ราคาคงที่ประจำปี</b>							
ผลิตภัณฑ์มวลรวมในประเทศ ภาคการเกษตร	1,310,993	1,421,964	1,469,889	1,343,503	1,237,541	-7.89	-1.16
สัดส่วนต่อผลิตภัณฑ์มวลรวม ในประเทศ (%)	11.60	11.51	11.39	10.23	9.14		
ผลิตภัณฑ์มวลรวมในประเทศ นอกภาคการเกษตร	9,989,492	10,927,062	11,431,609	11,788,731	12,299,944	4.34	5.37
สัดส่วนต่อผลิตภัณฑ์มวลรวม ในประเทศ (%)	88.40	88.49	88.61	89.77	90.86		
ผลิตภัณฑ์มวลรวมในประเทศ	11,300,485	12,349,026	12,901,498	13,132,234	13,537,485	3.09	4.66
<b>แบบปริมาณลูกโซ่</b>							
ผลิตภัณฑ์มวลรวมในประเทศ ภาคการเกษตร	638,732	656,018	661,307	665,786	637,532	-4.24	-0.01
ผลิตภัณฑ์มวลรวมในประเทศ นอกภาคการเกษตร	7,662,480	8,262,051	8,505,687	8,576,766	8,887,642	3.62	3.81
ผลิตภัณฑ์มวลรวมในประเทศ	8,303,870	8,921,009	9,168,067	9,246,980	9,559,482	3.38	3.61

ที่มา: สำนักงานคณะกรรมการพัฒนาการเศรษฐกิจและสังคมแห่งชาติ

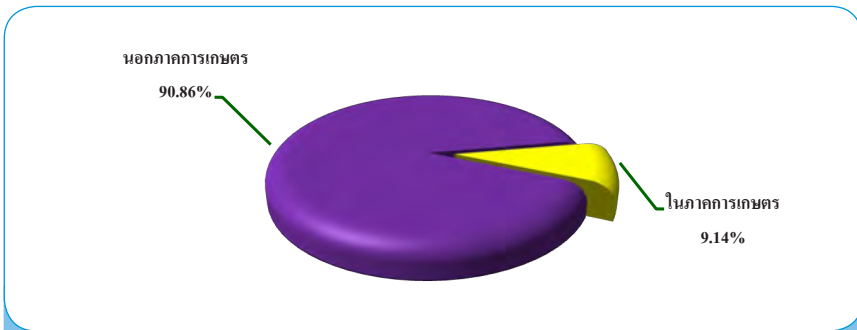

แผนภูมิที่ 1.1 สัดส่วนผลิตภัณฑ์มวลรวมในประเทศ ปี 2558 ณ ราคาประจำปี

ตารางที่ 1.2 โครงสร้างผลิตภัณฑ์มวลรวมในประเทศภาคการเกษตร ปี 2554 - 2558  
ณ ราคาประจำปี

หน่วย : ล้านบาท

รายการ	2554	2555	2556	2557	2558	ร้อยละ เพิ่ม/ลด ปี 57 - 58	อัตราการ ขยายตัว ปี 54 - 58 (ร้อยละ)
การประมง	109,976	113,061	104,152	108,085	103,166	-4.55	-1.46
สัดส่วน (%)	8.39	7.95	7.09	8.05	8.34		
การเกษตร การล่าสัตว์ และป่าไม้	1,201,017	1,308,903	1,365,737	1,235,418	1,134,375	-8.18	1.10
สัดส่วน (%)	91.61	92.05	92.91	91.95	91.66		
ภาคการเกษตร	1,310,993	1,421,964	1,469,889	1,343,503	1,237,541	-7.89	-1.16

ที่มา : สำนักงานคณะกรรมการพัฒนาการเศรษฐกิจและสังคมแห่งชาติ

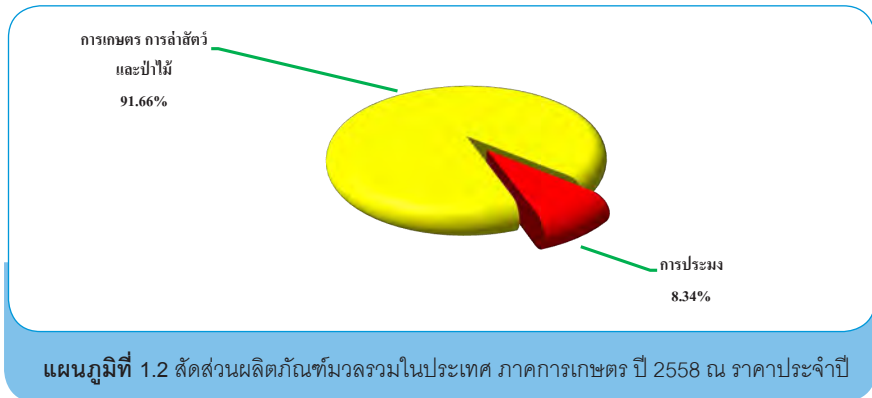

ตารางที่ 1.3 โครงสร้างผลิตภัณฑ์มวลรวมในประเทศภาคการเกษตร ปี 2554 - 2558  
แบบปริมาณลูกไข่

หน่วย : ล้านบาท

รายการ	2554	2555	2556	2557	2558	ร้อยละ เพิ่ม/ลด ปี 57 - 58	อัตราการ ขยายตัว ปี 54 - 58 (ร้อยละ)
การประมง	149,334	140,318	130,486	127,831	130,465	2.06	-3.25
การเกษตร การล่าสัตว์ และป่าไม้	489,976	507,160	514,670	519,223	494,325	-4.80	0.27
ภาคการเกษตร	638,732	656,018	661,307	665,786	637,532	-4.24	-0.01

ที่มา : สำนักงานคณะกรรมการพัฒนาการเศรษฐกิจและสังคมแห่งชาติ

ตารางที่ 1.4 จำนวนประชากร จำนวนแรงงานภาคการเกษตร และนอกภาคการเกษตร ปี 2554 - 2558

หน่วย : ล้านคน

รายการ	2554	2555	2556	2557	2558	ร้อยละ เพิ่ม/ลด ปี 57 - 58	อัตราการ ขยายตัว ปี 54 - 58 (ร้อยละ)
จำนวนประชากร <sup>1/</sup>	64.076	64.457	64.786	65.125	64.930	-0.30	0.37
ประชากรภาคการเกษตร	23.686	23.516	23.325	24.759	25.070*	1.26	1.67
สัดส่วน (%)	36.97	36.48	36.00	38.02	38.61		
ประชากรนอกภาคการเกษตร	40.390	40.941	41.461	40.366	39.860	-1.25	-0.41
สัดส่วน (%)	63.03	63.52	64.00	61.98	61.39		
จำนวนแรงงาน <sup>2/</sup>	38.922	39.408	38.661	38.576	38.371	-0.53	0.48
จำนวนแรงงานภาคการเกษตร	16.983	16.943	16.603	17.783	17.993*	1.18	1.65
สัดส่วน (%)	42.19	41.11	41.65	41.42	46.89		
จำนวนแรงงานนอกภาคการเกษตร	21.939	22.465	22.058	20.793	20.378	-2.00	2.24
สัดส่วน (%)	57.81	58.89	58.35	58.58	53.11		

หมายเหตุ: \* ปี 2558 เป็นข้อมูลประมาณการ

ที่มา: <sup>1/</sup>กรมการปกครอง กระทรวงมหาดไทย

<sup>2/</sup>สำนักงานสถิติแห่งชาติ

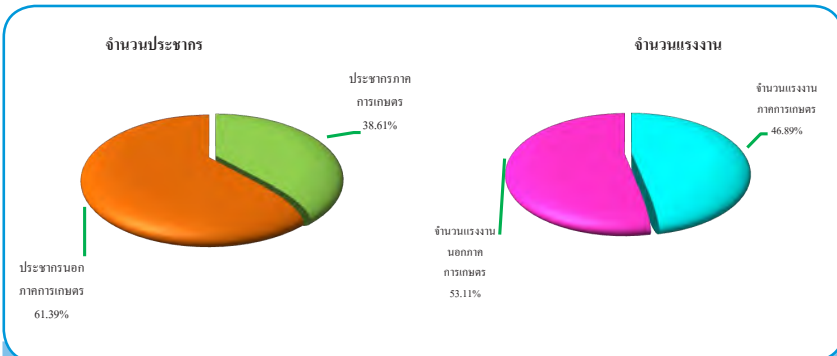

แผนภูมิที่ 1.3 สัดส่วนจำนวนประชากร จำนวนแรงงานภาคการเกษตร และนอกภาคการเกษตร ปี 2558

## ตารางที่ 1.5 มูลค่าการส่งออกสินค้าเกษตรและผลิตภัณฑ์ที่สำคัญ 10 อันดับแรก ปี 2554 - 2558

หน่วย : ล้านบาท

รายการ	2554	2555	2556	2557	2558	ร้อยละ เพิ่ม/ลด ปี 57 - 58	อัตราการ ขยายตัว ปี 54 - 58 (ร้อยละ)
มูลค่าการส่งออกสินค้าทั้งหมด	6,707,851	7,082,333	6,907,494	7,304,899	7,220,348	-1.16	1.80
มูลค่าสินค้าเกษตรและ ผลิตภัณฑ์ที่สำคัญ	1,444,997	1,341,826	1,268,217	1,308,708	1,211,163	-7.45	-3.71
ยางธรรมชาติ	440,547	336,304	315,159	244,748	193,938	-20.76	-17.79
ข้าวและผลิตภัณฑ์	208,253	158,433	149,733	191,224	172,778	-9.65	-1.84
มันสำปะหลังและผลิตภัณฑ์	77,689	84,322	95,692	113,719	115,889	1.91	11.62
ปลาและผลิตภัณฑ์	112,179	131,369	122,481	120,657	109,792	-9.00	-1.27
ผลไม้และผลิตภัณฑ์	81,334	77,307	80,962	95,901	106,184	10.72	7.77
น้ำตาลและผลิตภัณฑ์	116,950	132,129	94,262	95,437	98,309	3.01	-6.50
เนื้อไก่และผลิตภัณฑ์	60,295	67,751	66,800	73,963	81,175	9.75	7.06
กุ้งและผลิตภัณฑ์	110,665	96,522	69,349	65,004	57,481	-11.57	-15.68
ผักและผลิตภัณฑ์	21,420	21,035	20,919	23,421	23,054	-1.57	2.58
กากและเศษที่เหลือใช้ทำ อาหารสัตว์	19,583	16,772	16,795	17,905	19,619	9.57	0.69
สินค้าเกษตรอื่น ๆ	196,082	219,882	236,065	266,729	232,944	-12.67	5.52

หมายเหตุ : ปี 2554 ใช้พิกัดฮาร์โมนิ 2007 และ ปี 2555 - 2558 ใช้พิกัดฮาร์โมนิ 2012

ที่มา: กรมศุลกากร รวบรวมโดยสำนักงานเศรษฐกิจการเกษตร

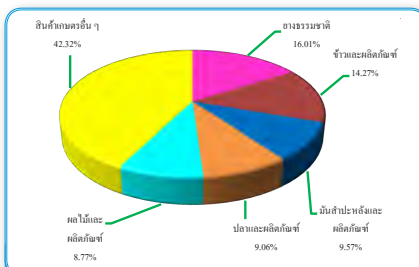

แผนภูมิที่ 1.4 สัดส่วนมูลค่าการส่งออกสินค้าเกษตรและผลิตภัณฑ์ที่สำคัญ 5 อันดับแรก ปี 2558

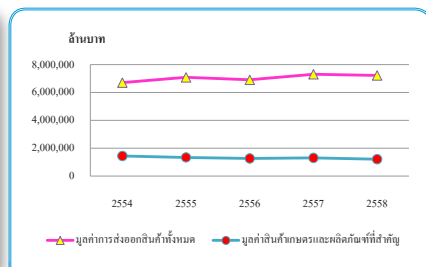

แผนภูมิที่ 1.5 มูลค่าส่งออกสินค้าทั้งหมด และมูลค่าสินค้าเกษตรและผลิตภัณฑ์ที่สำคัญ ปี 2554 - 2558

ตารางที่ 1.6 มูลค่าการส่งออกสินค้าเกษตรและผลิตภัณฑ์ไปประเทศที่สำคัญ 10 อันดับแรก ปี 2554 - 2558

หน่วย : ล้านบาท

รายการ	2554	2555	2556	2557	2558	ร้อยละ เพิ่ม/ลด ปี 57 - 58	อัตราการ ขยายตัว ปี 54 - 58 (ร้อยละ)
มูลค่าสินค้าเกษตรและผลิตภัณฑ์	1,444,997	1,341,826	1,268,217	1,308,708	1,211,163	-7.45	-3.71
จีน	263,652	259,340	276,230	263,980	243,167	-7.88	-1.43
ญี่ปุ่น	203,936	188,255	163,102	158,816	155,137	-2.32	-6.92
สหรัฐอเมริกา	154,015	133,007	118,165	121,791	120,084	-1.40	-5.69
มาเลเซีย	89,108	75,879	67,169	64,192	56,417	-12.11	-10.25
อินโดนีเซีย	53,406	52,478	35,817	40,154	40,733	1.44	-7.78
เมียนมาร์	21,370	26,166	26,836	33,186	35,760	7.76	13.51
สหราชอาณาจักร	35,751	34,429	33,448	36,613	34,850	-4.82	0.10
เวียดนาม	27,700	27,675	31,159	38,602	33,858	-12.29	7.62
เกาหลีใต้	48,193	43,203	34,459	34,361	31,219	-9.14	-10.39
ฮ่องกง	21,674	20,891	22,785	27,710	26,906	-2.90	7.41
ประเทศอื่น ๆ	526,192	480,503	459,047	489,303	433,032	-11.50	-3.65

หมายเหตุ : ปี 2554 ใช้พิกัดฮาร์โมนี 2007 และ ปี 2555 - 2558 ใช้พิกัดฮาร์โมนี 2012

ที่มา : กรมศุลกากร รวบรวมโดยสำนักงานเศรษฐกิจการเกษตร

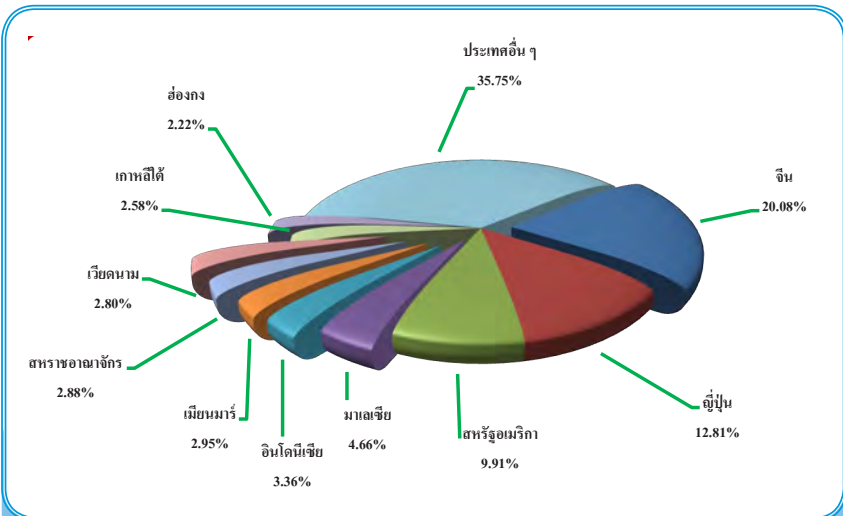

แผนภูมิที่ 1.6 สัดส่วนมูลค่าการส่งออกสินค้าเกษตรและผลิตภัณฑ์ไปประเทศที่สำคัญ 10 อันดับแรก ปี 2558

ตารางที่ 1.7 มูลค่าการส่งออกสินค้าเกษตรและผลิตภัณฑ์ที่สำคัญ 10 อันดับแรก ปี 2554 - 2558

หน่วย : ล้านบาท

รายการ	2554	2555	2556	2557	2558	ร้อยละ เพิ่ม/ลด ปี 57 - 58	อัตราการ ขยายตัว ปี 54 - 58 (ร้อยละ)
<b>มูลค่าการส่งออกสินค้าเกษตรและผลิตภัณฑ์</b>	<b>1,444,997</b>	<b>1,341,826</b>	<b>1,268,217</b>	<b>1,308,708</b>	<b>1,211,163</b>	<b>-7.45</b>	<b>-3.71</b>
<b>1.ยางธรรมชาติ</b>	<b>440,547</b>	<b>336,304</b>	<b>315,159</b>	<b>244,748</b>	<b>193,938</b>	<b>-20.76</b>	<b>-17.79</b>
ยางแท่ง	171,762	129,912	118,513	94,302	91,464	-3.01	-14.62
ยางแผ่นรมควัน	114,985	68,898	69,091	48,077	35,629	-25.89	-23.69
ยางคอมปาวด์	57,644	66,150	65,863	50,993	23,519	-53.88	-18.56
ผลิตภัณฑ์ยางอื่น ๆ	96,156	71,344	61,692	51,376	43,326	-15.67	-17.49
<b>2.ข้าวและผลิตภัณฑ์</b>	<b>208,253</b>	<b>158,433</b>	<b>149,733</b>	<b>191,224</b>	<b>172,778</b>	<b>-9.65</b>	<b>-1.84</b>
ข้าวเจ้าขาว	67,122	41,461	39,738	66,839	64,861	-2.96	4.18
ข้าวหอมมะลิไทย	61,304	57,434	59,480	52,157	52,830	1.29	-3.86
ข้าวเหนียว	53,159	36,648	26,425	45,828	30,203	-34.09	-8.67
ข้าวและผลิตภัณฑ์	26,668	22,890	24,090	26,400	24,884	-5.74	0.04
<b>3.มันสำปะหลังและผลิตภัณฑ์</b>	<b>77,689</b>	<b>84,322</b>	<b>95,692</b>	<b>113,719</b>	<b>115,889</b>	<b>1.91</b>	<b>11.62</b>
มันเส้น	29,252	33,239	39,515	48,873	51,869	6.13	16.54
แป้งมันสำปะหลัง	28,238	30,796	34,880	41,053	41,167	0.28	10.98
แป้งมันสำปะหลังดัดแปร	19,056	18,930	20,038	21,626	21,447	-0.83	3.76
มันสำปะหลังอื่น ๆ และผลิตภัณฑ์	1,143	1,357	1,259	2,167	1,406	-35.12	9.22
<b>4.ปลาและผลิตภัณฑ์</b>	<b>112,179</b>	<b>131,369</b>	<b>122,481</b>	<b>120,657</b>	<b>109,792</b>	<b>-9.00</b>	<b>-1.27</b>
ปลาปรุงแต่ง	88,648	106,188	102,438	98,460	89,864	-8.73	-0.48
เนื้อปลาแบบฟิวลและเนื้อปลาแบบอื่น (จะบดหรือไม่ก็ตาม) สด หรือ แช่เย็น หรือแช่เย็นจนแข็ง	12,399	12,875	8,709	10,312	9,902	-3.98	-6.50
ปลาแช่เย็นจนแข็ง ไม่รวมเนื้อปลาแบบ ฟิวลและแบบอื่น	5,885	6,111	4,428	5,644	4,364	-22.68	-6.55
ปลาอื่น ๆ และผลิตภัณฑ์	5,247	6,195	6,906	6,241	5,662	-9.28	1.61
<b>5.ผลไม้และผลิตภัณฑ์</b>	<b>81,334</b>	<b>77,307</b>	<b>80,962</b>	<b>95,901</b>	<b>106,184</b>	<b>10.72</b>	<b>7.77</b>
สับปะรด	28,996	24,604	22,619	23,604	27,450	16.29	-1.50
ลำไย	15,024	12,843	13,172	14,052	15,813	12.53	1.94
ทุเรียน	5,589	7,167	8,529	13,843	15,563	12.43	31.08
มังคุด	2,071	2,919	4,296	4,835	4,350	-10.03	22.01
มะพร้าวอ่อน	521	761	881	1,365	2,067	51.43	39.66
ผลไม้อื่น ๆ และผลิตภัณฑ์	29,133	29,013	31,465	38,202	40,941	7.17	10.03
<b>6.น้ำตาลและผลิตภัณฑ์</b>	<b>116,950</b>	<b>132,129</b>	<b>94,262</b>	<b>95,437</b>	<b>98,309</b>	<b>3.01</b>	<b>-6.50</b>
น้ำตาลทราย	46,571	50,619	44,304	41,725	50,326	20.61	-0.38
น้ำตาลดิบ	62,876	71,598	41,191	46,217	39,771	-13.95	-12.66
ขนมที่ทำจากน้ำตาล ไม่มีโกโก้ผสม	4,900	5,938	5,448	4,467	4,759	6.54	-3.37
ผลิตภัณฑ์ที่ทำจากน้ำตาล	1,258	1,557	1,617	1,730	2,227	28.73	13.29
กากน้ำตาลดิบ	1,345	2,417	1,702	1,298	1,226	-5.55	-7.75

ตารางที่ 1.7 มูลค่าการส่งออกสินค้าเกษตรและผลิตภัณฑ์ที่สำคัญ 10 อันดับแรกปี 2554 - 2558 (ต่อ)

หน่วย : ล้านบาท

รายการ	2554	2555	2556	2557	2558	ร้อยละ เพิ่ม/ลด ปี 57 - 58	อัตราการ ขยายตัว ปี 54 - 58 (ร้อยละ)
<b>7. เนื้อไก่และผลิตภัณฑ์</b>	60,295	67,751	66,800	73,963	81,175	9.75	7.06
ไก่ปรุงแต่ง บรรจุภาชนะที่อากาศผ่าน เข้าออกไม่ได้	57,045	61,871	60,470	61,315	66,855	9.04	3.13
เนื้อและส่วนอื่นของไก่เนื้อสดหรือ แช่เย็นหรือแช่เย็นจนแข็ง	3,250	5,880	6,330	12,648	14,321	13.23	45.24
<b>8. กุ้งและผลิตภัณฑ์</b>	110,665	96,522	69,349	65,004	57,481	-11.57	-15.68
กุ้งปรุงแต่ง	58,308	50,433	39,554	35,650	32,412	-9.08	-14.11
กุ้ง สด แช่เย็นหรือแช่เย็นจนแข็ง	52,062	45,109	28,617	27,802	22,866	-17.75	-19.18
กุ้งอื่น ๆ และผลิตภัณฑ์	295	980	1,178	1,552	2,203	41.95	56.53
<b>9. ผักและผลิตภัณฑ์</b>	21,420	21,035	20,919	23,421	23,054	-1.57	2.58
ผักปรุงแต่งมีให้เสีย	8,745	8,869	8,155	9,696	8,912	-8.09	1.28
ผักอื่น ๆ และผลิตภัณฑ์	8,082	7,800	8,539	9,092	8,351	-8.15	2.21
เมล็ดพันธุ์ผัก	2,395	2,263	2,217	2,285	3,220	40.92	6.20
ผักอื่น สดหรือแช่เย็น	2,198	2,103	2,008	2,348	2,571	9.50	4.33
<b>10. กากและเศษที่เหลือใช้ทำอาหารสัตว์</b>	19,583	16,772	16,795	17,905	19,619	9.57	0.69
ของปรุงแต่งชนิดที่ใช้ในการเลี้ยงสัตว์	16,697	13,159	13,259	14,893	16,859	13.20	1.44
กากมันสำปะหลัง	1,969	2,741	2,531	1,940	1,780	-8.25	-5.33
เศษผัก	210	225	320	464	504	8.58	28.11
อาหารสัตว์อื่นและผลิตภัณฑ์	707	648	686	608	476	-21.69	-8.19
<b>สินค้าเกษตรอื่น ๆ</b>	196,082	219,882	236,065	266,729	232,944	-12.67	5.52

หมายเหตุ: ปี 2554 ใช้พิกัดฮาร์โมนไนซ์ 2007 และ ปี 2555 -2558 ใช้พิกัดฮาร์โมนไนซ์ 2012

ที่มา : กรมศุลกากร รวบรวมโดยสำนักงานเศรษฐกิจการเกษตร

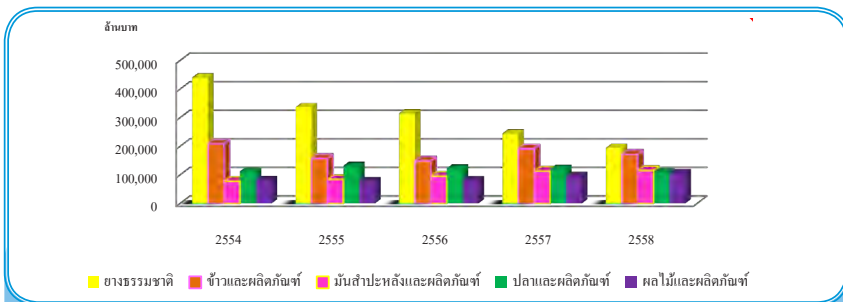

แผนภูมิที่ 1.7 มูลค่าการส่งออกสินค้าเกษตรและผลิตภัณฑ์ที่สำคัญ 5 อันดับแรก ปี 2554 - 2558

## ตารางที่ 1.8 มูลค่าการนำเข้าสินค้าเกษตรและผลิตภัณฑ์ที่สำคัญ 10 อันดับแรก ปี 2554 - 2558

หน่วย : ล้านบาท

รายการ	2554	2555	2556	2557	2558	ร้อยละ เพิ่ม/ลด ปี 57 - 58	อัตราการ ขยายตัว ปี 54 - 58 (ร้อยละ)
มูลค่าการนำเข้าสินค้าทั้งหมด	6,982,719	7,813,061	7,612,706	7,403,898	6,906,118	-6.72	-0.76
มูลค่าสินค้าเกษตรและผลิตภัณฑ์ ที่สำคัญ	379,704	433,842	430,542	447,167	465,002	3.99	4.45
พืชอาหารและผลิตภัณฑ์	41,659	57,230	49,239	46,807	69,695	48.90	8.63
ปลาและผลิตภัณฑ์	73,369	85,369	81,081	70,682	67,343	-4.72	-3.54
กากและเศษที่เหลือใช้ทำอาหารสัตว์	48,193	58,954	64,057	74,515	63,603	-14.64	8.21
พืชน้ำมัน	36,480	42,562	34,450	37,645	41,321	9.76	1.27
ผลไม้และผลิตภัณฑ์	19,731	24,663	26,039	26,497	33,237	25.44	11.79
ผลิตภัณฑ์อาหารอื่น ๆ	14,369	18,424	26,575	20,347	21,294	4.65	9.26
นมและผลิตภัณฑ์	18,493	18,846	19,826	25,956	19,831	-23.60	4.71
ฝ้ายที่ยังไม่ได้紡หรือหวี	34,188	23,412	22,471	21,987	18,148	-17.46	-12.45
ผักและผลิตภัณฑ์	11,013	12,773	14,175	14,382	16,910	17.58	10.26
เครื่องดื่ม	9,954	11,124	12,188	13,465	12,463	-7.44	6.62
สินค้าเกษตรอื่น ๆ	72,255	80,485	80,441	94,884	101,157	6.61	8.74

หมายเหตุ : ปี 2554 ใช้พิกัดฮาร์โมนิ 2007 และ ปี 2555 - 2558 ใช้พิกัดฮาร์โมนิ 2012

ที่มา : กรมศุลกากร รวบรวมโดยสำนักงานเศรษฐกิจการเกษตร

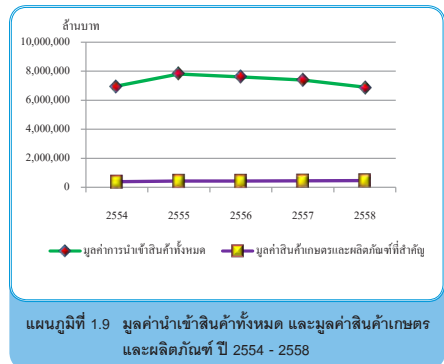
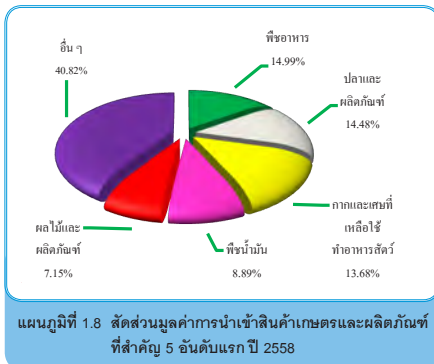



ตารางที่ 1.9 มูลค่าการนำเข้าสินค้าเกษตรและผลิตภัณฑ์จากประเทศที่สำคัญ 10 อันดับแรก ปี 2554 - 2558

หน่วย : ล้านบาท

รายการ	2554	2555	2556	2557	2558	ร้อยละ เพิ่ม/ลด ปี 57 - 58	อัตราการ ขยายตัว ปี 54 - 58 (ร้อยละ)
มูลค่าสินค้าเกษตรและผลิตภัณฑ์	379,704	433,842	430,542	447,167	465,002	3.99	4.45
สหรัฐอเมริกา	55,856	54,122	60,681	62,896	67,774	7.76	5.52
จีน	34,044	41,859	43,414	48,367	56,006	15.79	12.08
บราซิล	43,887	51,830	41,165	48,950	51,008	4.20	2.47
อินโดนีเซีย	17,425	21,950	19,513	20,012	21,237	6.12	3.08
ออสเตรเลีย	25,749	31,357	25,920	25,371	20,228	-20.27	-6.71
เวียดนาม	9,684	11,955	10,842	15,435	17,967	16.40	16.09
ฝรั่งเศส	5,690	6,262	7,817	8,291	14,955	80.38	24.77
นิวซีแลนด์	13,060	13,129	12,847	17,202	14,939	-13.16	5.54
อาร์เจนตินา	15,226	16,446	28,461	19,274	14,329	-25.66	0.37
มาเลเซีย	15,943	17,089	13,347	14,707	13,643	-7.23	-4.51
ประเทศอื่น ๆ	143,140	167,843	166,535	166,662	172,916	3.75	3.78

หมายเหตุ : ปี 2554 ใช้พิกัดฮาร์โมนี 2007 และ ปี 2555 - 2558 ใช้พิกัดฮาร์โมนี 2012  
ที่มา : กรมศุลกากร รวบรวมโดยสำนักงานเศรษฐกิจการเกษตร

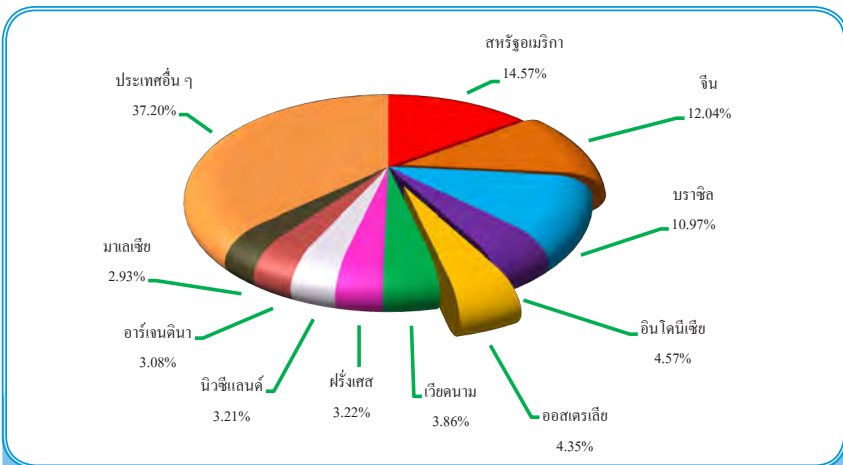

แผนภูมิที่ 1.10 สัดส่วนมูลค่าการนำเข้าสินค้าเกษตรและผลิตภัณฑ์จากประเทศที่สำคัญ 10 อันดับแรก ปี 2558

ตารางที่ 1.10 มูลค่าการนำเข้าสินค้าเกษตรและผลิตภัณฑ์ที่สำคัญ 10 อันดับแรกปี 2554 - 2558

หน่วย : ล้านบาท

รายการ	2554	2555	2556	2557	2558	ร้อยละ เพิ่ม/ลด ปี 57 - 58	อัตราการ ขยายตัว ปี 54 - 58 (ร้อยละ)
มูลค่าการนำเข้าสินค้าเกษตรและผลิตภัณฑ์	379,704	433,842	430,542	447,167	465,002	3.99	4.45
<b>1. พืชอาหารและผลิตภัณฑ์</b>	<b>41,659</b>	<b>57,230</b>	<b>49,239</b>	<b>46,807</b>	<b>69,695</b>	<b>48.90</b>	<b>8.63</b>
ข้าวสาลีดูรัม	15,399	25,823	18,309	15,443	38,610	150.02	14.16
ผลิตภัณฑ์อาหารจากแป้ง	14,966	19,221	18,481	19,452	18,453	-5.14	4.40
ผลิตภัณฑ์อาหารอื่น ๆ	11,294	12,186	12,449	11,912	12,632	6.04	2.03
<b>2. ปลาและผลิตภัณฑ์</b>	<b>73,369</b>	<b>85,369</b>	<b>81,081</b>	<b>70,682</b>	<b>67,343</b>	<b>-4.72</b>	<b>-3.54</b>
ปลาแช่เยนจนแข็ง ไม่รวมเนื้อปลาแบบฟิลเลและแบบอื่น	63,898	74,272	69,726	58,119	52,133	-10.30	-6.31
เนื้อปลาแบบฟิลเลและเนื้อปลาแบบอื่น (จะบดหรือไม่ก็ตาม)	2,752	2,853	3,664	5,129	6,746	31.53	26.87
สด หรือ แช่เย็น หรือแช่เยนจนแข็ง							
ปลาอื่น ๆ และผลิตภัณฑ์	6,719	8,244	7,691	7,434	8,464	13.86	3.65
<b>3. กากและเศษที่เหลือใช้ทำอาหารสัตว์</b>	<b>48,193</b>	<b>58,954</b>	<b>64,057</b>	<b>74,515</b>	<b>63,603</b>	<b>-14.64</b>	<b>8.21</b>
กากน้ำมันและกากแข็ง ได้จากการสกัดน้ำมันถั่วเหลือง	33,577	42,232	47,534	54,403	41,997	-22.80	7.26
ของปรุงแต่งชนิดที่ใช้ในการเลี้ยงสัตว์	8,280	9,522	8,947	10,364	12,056	16.33	8.72
อาหารสัตว์อื่น ๆ และผลิตภัณฑ์	6,336	7,200	7,576	9,748	9,550	-2.03	11.89
<b>4. พืชน้ำมัน</b>	<b>36,480</b>	<b>42,562</b>	<b>34,450</b>	<b>37,645</b>	<b>41,321</b>	<b>9.76</b>	<b>1.27</b>
ถั่วเหลือง	34,407	39,987	31,232	34,996	38,288	9.41	0.81
ถั่วลิสง	1,108	1,672	2,281	1,502	1,974	31.42	11.05
พืชน้ำมันอื่น ๆ	965	903	937	1147	1,059	-7.67	4.34
<b>5. ผลไม้และผลิตภัณฑ์</b>	<b>19,731</b>	<b>24,663</b>	<b>26,039</b>	<b>26,497</b>	<b>33,237</b>	<b>25.44</b>	<b>11.79</b>
แอปเปิ้ล	4,162	4,984	5,675	5,548	8,028	44.69	10.58
ส้ม	2,223	4,076	4,067	3,843	3,960	3.05	41.20
น้ำองุ่น	543	654	787	730	712	-2.39	11.24
น้ำส้ม	421	547	519	506	542	7.23	6.14
น้ำแอปเปิ้ล	170	248	233	204	190	-6.72	16.15
ผลไม้อื่นและผลิตภัณฑ์	12,211	14,154	14,759	15,666	19,805	26.42	7.76
<b>6. ผลิตภัณฑ์อาหารอื่น ๆ</b>	<b>14,369</b>	<b>18,424</b>	<b>26,575</b>	<b>20,347</b>	<b>21,294</b>	<b>4.65</b>	<b>9.26</b>
ของปรุงรสและปรุงกลิ่นอื่น	11,879	15,385	23,640	17,217	18,010	4.61	9.91
น้ำซอสและเครื่องปรุง	1,068	1,431	1,398	1,468	1,531	4.29	7.74
ผลิตภัณฑ์อื่น ๆ	1,422	1,608	1,537	1,662	1,753	5.48	4.62

ตารางที่ 1.10 มูลค่าการนำเข้าสินค้าเกษตรและผลิตภัณฑ์ที่สำคัญ 10 อันดับแรกปี 2554 - 2558 (ต่อ)

หน่วย : ล้านบาท

รายการ	2554	2555	2556	2557	2558	ร้อยละ เพิ่ม/ลด ปี 57 - 58	อัตราการ ขยายตัว ปี 54 - 58 (ร้อยละ)
<b>7. นมและผลิตภัณฑ์</b>	18,493	18,846	19,826	25,956	19,831	-23.60	4.71
นมผงขาดมันเนย	6,788	6,141	7,552	8,816	7,023	-20.34	4.39
นมผงและครีมผงที่เติมน้ำตาลหรือสารให้ความหวานอื่น	3,979	5,248	4,325	6,780	4,480	-33.92	5.06
หางนม(เวย์)จะทำให้เข้มข้นหรือเติมน้ำตาลหรือสารให้ความหวานอื่นหรือไม่ก็ตาม	2,527	2,588	2,761	3,438	2,819	-18.00	5.16
อาหารนมอื่น ๆ	5,199	4,869	5,188	6,922	5,509	-20.41	4.79
<b>8. ฝ้ายที่ยังไม่ได้สาวหรือหวี</b>	34,188	23,412	22,471	21,987	18,148	-17.46	-12.45
<b>9. ผักและผลิตภัณฑ์</b>	11,013	12,773	14,175	14,382	16,910	17.58	10.26
มันฝรั่ง	2,941	3,741	3,959	3,864	3,825	-1.01	5.74
เห็ดแห้ง	1,916	1,559	1,701	2,176	2,619	20.36	10.06
ผักอื่นและผลิตภัณฑ์	6,156	7,473	8,515	8,342	10,466	25.46	12.43
<b>10. เครื่องดื่ม</b>	9,954	11,124	12,188	13,465	12,463	-7.44	6.62
<b>สินค้าเกษตรอื่น ๆ</b>	72,255	80,485	80,441	94,884	101,157	6.61	8.74

หมายเหตุ : ปี 2554 ใช้พิกัดฮาร์โมนไนซ์ 2007 และ ปี 2555 - 2558 ใช้พิกัดฮาร์โมนไนซ์ 2012

ที่มา : กรมศุลกากร รวบรวมโดยสำนักงานเศรษฐกิจการเกษตร

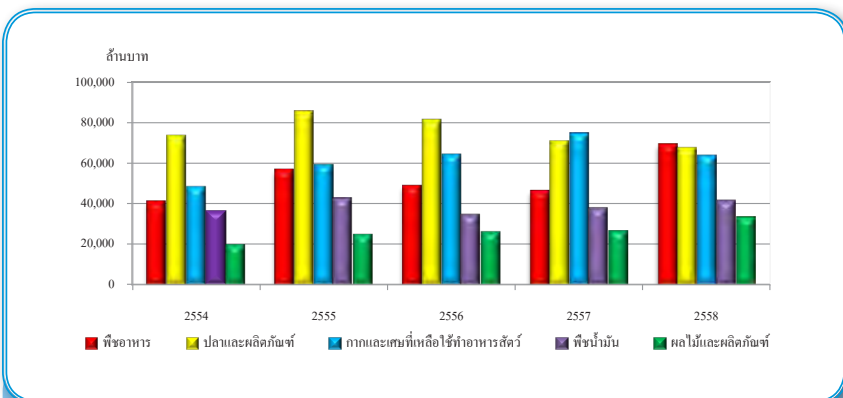

แผนภูมิที่ 1.11 มูลค่าการนำเข้าสินค้าเกษตรและผลิตภัณฑ์ที่สำคัญ 5 อันดับแรกปี 2554 - 2558

### ตารางที่ 1.11 มูลค่าสินค้าส่งออก สินค้านำเข้า และดุลการค้า ปี 2554 – 2558

หน่วย : ล้านบาท

รายการ	2554	2555	2556	2557	2558	ร้อยละ เพิ่ม/ลด ปี 57 - 58	อัตราการ ขยายตัว ปี 54 - 58 (ร้อยละ)
<b>สินค้าส่งออกทั้งหมด</b>	6,707,851	7,082,333	6,907,494	7,304,899	7,220,348	-1.16	1.93
<b>สินค้าเกษตรและผลิตภัณฑ์</b>	1,444,997	1,341,826	1,268,217	1,308,708	1,211,163	-7.45	-4.22
สินค้าเกษตรและอาหาร	985,136	986,347	932,709	1,041,006	995,416	-4.38	0.48
สินค้าเกษตรเพื่ออุตสาหกรรมเกษตร	459,860	355,479	335,508	267,701	215,747	-19.41	16.98
สินค้านอกการเกษตร	5,262,854	5,740,507	5,639,277	5,996,191	6,009,185	0.22	3.46
<b>สินค้าส่งกลับออกนอกประเทศทั้งหมด</b>	138	158	2247	8,167	7,579	-7.20	398.23
<b>สินค้าเกษตรและผลิตภัณฑ์</b>	-	-	268	386	640	65.80	54.92
สินค้าเกษตรและอาหาร	-	-	268	386	637	65.03	54.53
สินค้าเกษตรเพื่ออุตสาหกรรมเกษตร	-	-	n.s.	n.s.	3	0	-
สินค้านอกการเกษตร	138	158	1979	7,781	6,939	-10.82	362.35
<b>สินค้านำเข้าทั้งหมด</b>	6,982,719	7,813,061	7,612,706	7,403,898	6,906,118	-6.72	-0.03
<b>สินค้าเกษตรและผลิตภัณฑ์</b>	379,704	433,842	430,542	447,167	465,002	3.99	5.34
สินค้าเกษตรและอาหาร	340,194	404,994	402,304	419,512	443,155	5.64	7.07
สินค้าเกษตรเพื่ออุตสาหกรรมเกษตร	39,510	28,847	28,238	27,655	21,847	-21.00	-13.04
สินค้านอกการเกษตร	6,603,015	7,379,219	7,182,164	6,956,731	6,441,116	-7.41	-0.37
<b>ดุลการค้า</b>	-274,730	-730,570	-702,965	-90,832	321,809	-	-
<b>สินค้าเกษตรและผลิตภัณฑ์</b>	1,065,293	907,985	837,943	861,926	746,801	-	-
สินค้าเกษตรและอาหาร	644,943	581,353	530,673	621,880	552,898	-	-
สินค้าเกษตรเพื่ออุตสาหกรรมเกษตร	420,351	326,632	307,270	240,046	193,900	-	-
สินค้านอกการเกษตร	-1,340,023	-1,638,555	-1,540,908	-952,758	-424,992	-	-

หมายเหตุ: ปี 2554 ใช้ทศวรรษโมโน 2007 และ ปี 2555 – 2558 ใช้ทศวรรษโมโน 2012

ที่มา: กรมศุลกากร รวบรวมโดยสำนักงานเศรษฐกิจการเกษตร

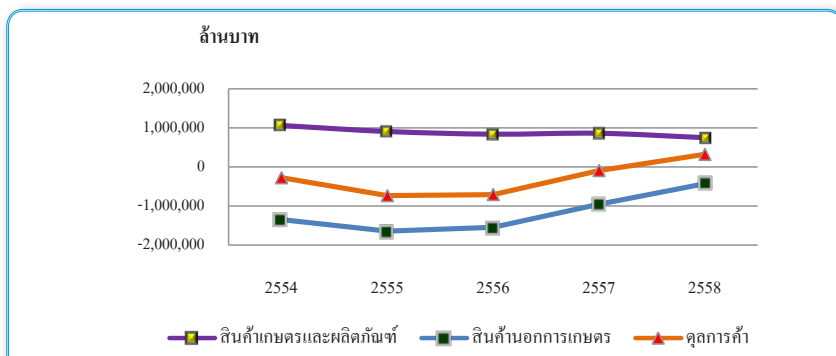

แผนภูมิที่ 1.12 ดุลการค้า สินค้าเกษตรและผลิตภัณฑ์ และสินค้านอกการเกษตรปี 2554-2558



## ตอนที่ 2

# มูลค่าและดัชนี

### 2.1 มูลค่าผลผลิตสินค้าเกษตรที่สำคัญ

ในช่วง ปี 2554 - 2558 มูลค่าผลผลิตสินค้าเกษตรที่สำคัญมีอัตราการลดลงเฉลี่ยร้อยละ 4.45 ต่อปี ลดลงในหมวดพืชที่สำคัญ และหมวดประมง โดยลดลงในกลุ่มธัญพืชและพืชอาหารไม่ยืนต้น ไม้ดอก และผลิตภัณฑ์สัตว์น้ำเค็ม สินค้าเกษตรที่สำคัญที่มีมูลค่าการลดลงเฉลี่ยต่อปี ได้แก่ ข้าวนาปี ร้อยละ 10.70 ข้าวนาปรัง ร้อยละ 18.41 ยางพารา ร้อยละ 13.54 กาแฟ ร้อยละ 10.59 กุ้งฝอย ร้อยละ 6.77 และผลิตภัณฑ์สัตว์น้ำเค็ม ร้อยละ 5.93 สำหรับมูลค่าผลผลิตสินค้าเกษตรที่สำคัญที่มีอัตราการเพิ่มขึ้นเฉลี่ยต่อปี ได้แก่ มันสำปะหลังโรงงาน ร้อยละ 4.37 ข้าวโพดเลี้ยงสัตว์ ร้อยละ 4.11 ลำไย ร้อยละ 13.26 ทูเรียน ร้อยละ 19.42 สับปะรดโรงงาน ร้อยละ 19.42 มังคุดทะเล ร้อยละ 21.74 และปาล์มน้ำมัน ร้อยละ 4.09 ใก่นื้อ ร้อยละ 4.25 และสุกร ร้อยละ 5.85

ปี 2558 มูลค่าผลผลิตสินค้าเกษตรทั้งหมด 1,177,146 ล้านบาท ลดลงจากปี 2557 ร้อยละ 8.83 โดยลดลงในกลุ่มธัญพืชและพืชอาหารไม่ยืนต้น พืชผัก พืชน้ำมัน และผลิตภัณฑ์สัตว์น้ำเค็ม สินค้าเกษตรที่สำคัญที่มีมูลค่าลดลง ได้แก่ ข้าวนาปี ร้อยละ 19.52 ข้าวนาปรัง ร้อยละ 18.41 ยางพารา ร้อยละ 19.89 หอมแดง ร้อยละ 25.22 ปาล์มน้ำมัน ร้อยละ 16.35 และผลิตภัณฑ์สัตว์น้ำเค็ม ร้อยละ 4.57 (ตารางที่ 2.1)

### 2.2 ดัชนีราคาสินค้าเกษตรที่เกษตรกรขายได้ที่ไร่นา

ในช่วง ปี 2554 - 2558 ดัชนีราคาสินค้าเกษตรที่เกษตรกรขายได้ที่ไร่นา มีอัตราการลดลงเฉลี่ยร้อยละ 5.44 ต่อปี โดยลดลงเกือบทุกกลุ่มสินค้ายกเว้น กลุ่มไม้ผล กลุ่มพืชผัก ปศุสัตว์ และประมง ดัชนีราคาสินค้าเกษตรสำคัญที่มีการลดลงเฉลี่ยต่อปี ได้แก่ ข้าวเปลือก ร้อยละ 4.73 อ้อยโรงงาน ร้อยละ 3.51 มันสำปะหลังโรงงาน ร้อยละ 1.55 ข้าวโพดเลี้ยงสัตว์ ร้อยละ 2.54 ยางแผ่นดิบชั้น 3 ร้อยละ 22.73 ปาล์มน้ำมันทั้งทะเลชาย ร้อยละ 6.12 กุ้งฝอย ร้อยละ 13.42 สำหรับดัชนีราคาสินค้าเกษตรสำคัญที่มีอัตราการเพิ่มขึ้นเฉลี่ยต่อปี ได้แก่

ทุเรียนพันธุ์หมอนทองคละ ร้อยละ 9.37 สับปะรดโรงงาน ร้อยละ 24.17 กระเทียมแห้งใหญ่คละ ร้อยละ 1.86 มันฝรั่ง ร้อยละ 2.72 สุกรมณีชีวิต ร้อยละ 3.06 โคนี้อขนาดกลาง ร้อยละ 26.39 และกุ้งขาวแวนนาไม 13.03

ปี 2558 ดัชนีราคาสินค้าเกษตรที่เกษตรกรขายได้ที่ไร่นามีค่าเท่ากับ 134.09 ลดลงร้อยละ 6.08 เมื่อเทียบกับปี 2557 โดยลดลงเกือบทุกกลุ่มสินค้ายกเว้น กลุ่มไม้ผล และพืชผัก สินค้าเกษตรสำคัญที่มีอัตราการลดลง ได้แก่ ข้าวเปลือก ร้อยละ 2.40 อ้อยโรงงาน ร้อยละ 13.24 ยางแผ่นดิบชั้น 3 ร้อยละ 18.96 และปาล์มน้ำมันทั้งทะลาย ร้อยละ 5.49 อย่างไรก็ตามยังมีสินค้าเกษตรสำคัญที่มีราคาเพิ่มขึ้น ได้แก่ มันสำปะหลังโรงงานคละ ร้อยละ 2.50 ข้าวโพดเลี้ยงสัตว์ความชื้นไม่เกิน 14.5% ร้อยละ 10.78 ทุเรียนพันธุ์หมอนทอง ร้อยละ 26.03 สับปะรดโรงงาน ร้อยละ 50.47 และหอมแดงแห้งใหญ่คละ ร้อยละ 105.73 (ตารางที่ 2.2)

### 2.3 ดัชนีผลผลิตสินค้าเกษตรที่สำคัญ

ในช่วง ปี 2554 - 2558 ดัชนีผลผลิตสินค้าเกษตรที่สำคัญ มีอัตราการลดลงเฉลี่ยร้อยละ 0.45 ต่อปี โดยลดลงในกลุ่มธัญพืชและพืชอาหาร กลุ่มพืชผัก และหมวดประมง สินค้าเกษตรสำคัญที่มีอัตราการลดลงเฉลี่ยต่อปี ได้แก่ ข้าวเปลือก ร้อยละ 5.70 ข้าวโพดเลี้ยงสัตว์ ร้อยละ 1.51 หอมแดง ร้อยละ 12.64 หอมหัวใหญ่ ร้อยละ 9.49 และกุ้งขาวแวนนาไม ร้อยละ 22.38 สำหรับสินค้าเกษตรสำคัญที่มีอัตราการเพิ่มขึ้นเฉลี่ยต่อปี ได้แก่ มันสำปะหลังโรงงาน ร้อยละ 7.23 อ้อยโรงงาน ร้อยละ 1.01 ยางพารา ร้อยละ 4.39 ทุเรียน ร้อยละ 5.33 ปาล์มน้ำมัน ร้อยละ 1.46 สุกร ร้อยละ 2.84 ไก่เนื้อ ร้อยละ 7.59 และไข่ไก่ ร้อยละ 5.00

ปี 2558 ดัชนีผลผลิตสินค้าเกษตรที่สำคัญ มีค่าเท่ากับ 123.22 ลดลงร้อยละ 4.90 เมื่อเทียบกับปี 2557 โดยลดลงในกลุ่มธัญพืชและพืชอาหาร กลุ่มไม้ยืนต้น กลุ่มไม้ผล และกลุ่มพืชน้ำมัน สินค้าเกษตรสำคัญที่มีผลผลิตลดลง ได้แก่ ข้าวเปลือก ร้อยละ 19.62 กาแฟ ร้อยละ 20.71 ส้มเขียวหวาน ร้อยละ 27.29 ลองกอง ร้อยละ 22.34 มังคุด ร้อยละ 31.43 หอมแดง ร้อยละ 6.84 และปาล์มน้ำมัน ร้อยละ 11.68 สำหรับสินค้าเกษตรสำคัญที่มีผลผลิตเพิ่มขึ้น ได้แก่ มันสำปะหลังโรงงาน ร้อยละ 11.01 พริกไทย ร้อยละ 19.68 มันฝรั่ง ร้อยละ 25.17 ไก่รุ่นพันธุ์เนื้อ ร้อยละ 10.70 และไข่ไก่ ร้อยละ 5.93 (ตารางที่ 2.3)

## 2.4 ดัชนีมูลค่าผลผลิตสินค้าเกษตรที่สำคัญ

ในช่วง ปี 2554 - 2558 ดัชนีมูลค่าผลผลิตสินค้าเกษตรที่สำคัญ มีอัตราการลดลงเฉลี่ยร้อยละ 6.14 ต่อปี โดยลดลงเกือบทุกกลุ่มสินค้า ยกเว้นกลุ่มไม้ผล และหมวดปศุสัตว์ สินค้าเกษตรสำคัญที่มีอัตราการลดลงเฉลี่ยต่อปี ได้แก่ ข้าวเปลือกร้อยละ 9.62 อ้อยโรงงาน ร้อยละ 2.54 ข้าวโพดเลี้ยงสัตว์ ความชื้นไม่เกิน 14.5% ร้อยละ 4.01 ยางแผ่นดิบชั้น 3 ร้อยละ 19.34 เมล็ดกาแฟคละ ร้อยละ 9.40 หอมแดงแห้งใหญ่คละ ร้อยละ 14.36 ปาล์มน้ำมันทั้งทะลาย ร้อยละ 4.76 ถั่วเหลืองคละ ร้อยละ 17.96 และกุ้งขาวแวนนาไม ร้อยละ 12.27 สำหรับมูลค่าผลผลิตสินค้าเกษตรสำคัญที่มีอัตราการเพิ่มขึ้นเฉลี่ยต่อปี ได้แก่ มันสำปะหลังโรงงาน ร้อยละ 5.57 ทุเรียนพันธุ์หมอนทองคละ ร้อยละ 15.20 สับปะรดโรงงาน ร้อยละ 12.67 มังคุดคละ ร้อยละ 15.78 และโคเนื้อขนาดกลาง ร้อยละ 23.43

ปี 2558 ดัชนีมูลค่าผลผลิตสินค้าเกษตรที่สำคัญ มีค่าเท่ากับ 163.65 ลดลงร้อยละ 10.53 เมื่อเทียบกับปี 2557 โดยลดลงเกือบทุกกลุ่ม ยกเว้น กลุ่มพืชผัก และกลุ่มไม้ดอก สินค้าเกษตรสำคัญที่มีมูลค่าผลผลิตลดลง ได้แก่ ข้าวเปลือกร้อยละ 19.22 ยางแผ่นดิบชั้น 3 ร้อยละ 20.74 ลองกองคละ ร้อยละ 43.38 มังคุดคละ ร้อยละ 39.89 ปาล์มน้ำมัน ร้อยละ 16.53 และกุ้งขาวแวนนาไม ร้อยละ 16.66 อย่างไรก็ตามยังมีสินค้าเกษตรสำคัญที่มีมูลค่าผลผลิตเพิ่มขึ้น ได้แก่ มันสำปะหลังโรงงาน ร้อยละ 13.78 สับปะรดโรงงาน ร้อยละ 40.08 หอมแดงแห้งใหญ่คละ ร้อยละ 91.67 และโคเนื้อขนาดกลาง ร้อยละ 24.77 (ตารางที่ 2.4)



ตารางที่ 2.1 มูลค่าผลผลิตสินค้าเกษตรที่สำคัญ ปี 2554 - 2558

หน่วย : ล้านบาท

รายการ	2554	2555	2556	2557	2558	ร้อยละ เพิ่ม/ลด ปี 57- 58	อัตราการ ขยายตัว ปี 54-58 (ร้อยละ)
<b>รวมสินค้าภาคเกษตร</b>	1,354,579	1,537,265	1,398,326	1,291,120	1,177,146	-8.83	-4.45
<b>1. หมวดพืชที่สำคัญ</b>	997,742	1,176,291	1,027,677	903,964	790,507	-12.55	-7.03
<b>1.1 กลุ่มธัญพืชและ พืชอาหาร</b>	564,944	618,449	566,476	498,792	432,728	-13.24	-7.21
ข้าวนาปี	301,898	306,245	271,308	240,396	193,463	-19.52	-10.70
ข้าวนาปรัง	86,673	124,458	105,122	71,216	41,428	-41.83	-18.41
อ้อยโรงงาน	87,123	93,874	91,788	88,661	90,379	1.94	0.16
มันสำปะหลังโรงงาน	58,725	62,383	64,082	63,947	71,834	12.33	4.37
ข้าวโพดเลี้ยงสัตว์	30,525	31,488	34,176	34,572	35,625	3.05	4.11
<b>1.2 กลุ่มไม้ยืนต้น</b>	317,820	418,664	324,748	249,004	199,511	-19.88	-13.50
ยางพารา	314,333	415,263	321,800	246,250	197,266	-19.89	-13.54
กาแฟ	2,815	3,007	2,704	2,468	1,776	-28.04	-10.59
พริกไทย	672	394	244	286	469	63.82	-9.87
<b>1.3 กลุ่มไม้ผล</b>	48,923	55,395	67,218	73,305	86,552	18.07	15.27
ลำไย	15,411	18,991	22,032	25,242	24,913	-1.30	13.26
ทุเรียน	14,406	14,142	23,015	21,670	28,269	30.46	19.42
สับปะรดโรงงาน	10,833	12,759	9,361	13,700	18,361	34.02	11.92
เงาะ	4,512	5,163	6,638	5,904	6,975	18.15	10.58
มังคุด	3,257	3,665	5,274	5,831	6,904	18.39	21.74
กล้วยหอม	504	675	898	958	1,130	18.02	21.72
ลองกอง	2,152	4,187	3,326	2,362	2,831	19.86	-0.24
ลิ้นจี่	721	625	863	749	1,020	36.18	9.14
<b>1.4 กลุ่มพืชผัก</b>	7,743	10,015	7,686	9,813	8,639	-11.96	2.01
หอมแดง	2,472	5,047	2,405	2,662	1,991	-25.22	-10.17
กระเทียม	3,373	2,825	3,703	5,555	4,823	-13.17	14.93
หอมหัวใหญ่	518	691	391	371	308	-17.15	-15.31
มันฝรั่ง	1,380	1,452	1,187	1,225	1,518	23.94	0.20
<b>1.5 กลุ่มพืชน้ำมัน</b>	52,082	67,449	56,185	68,223	58,057	-14.90	2.31
ปาล์มน้ำมัน	35,031	57,548	44,010	53,219	44,518	-16.35	4.09
มะพร้าว	11,197	5,030	6,777	9,171	7,637	-16.72	-1.63
ถั่วเขียว	2,315	2,157	2,557	3,252	3,628	11.54	13.98
ถั่วเหลือง	2,335	1,238	981	911	866	-4.94	-20.47
ถั่วลิสง	1,204	1,476	1,860	1,670	1,408	-15.65	4.47
<b>1.6 ไม้ดอก</b>	6,230	6,318	5,365	4,827	5,020	3.99	-6.77
กล้วยไม้สกุลหวาย	6,230	6,318	5,365	4,827	5,020	3.99	-6.77

ตารางที่ 2.1 มูลค่าผลผลิตสินค้าเกษตรที่สำคัญ ปี 2554 - 2558 (ต่อ)

หน่วย : ล้านบาท

รายการ	2554	2555	2556	2557	2558	ร้อยละ เพิ่ม/ลด ปี 57- 58	อัตราการ ขยายตัว ปี 54-58 (ร้อยละ)
<b>2.หมวดปศุสัตว์</b>	194,120	186,618	209,034	237,392	241,364	1.67	7.00
ไก่เนื้อ	95,881	91,355	98,301	105,495	109,860	4.14	4.25
สุกร	77,902	72,698	85,423	97,872	89,232	-8.83	5.85
โคเนื้อ	16,229	17,803	21,009	29,152	36,168	24.07	23.32
กระบือ	4,109	4,762	4,302	4,874	6,103	25.23	8.49
<b>3. หมวดประมง</b>	162,717	174,356	161,615	149,765	145,275	-3.00	-3.72
ผลิตภัณฑ์สัตว์น้ำเค็ม	131,032	138,091	124,590	112,223	107,098	-4.57	-5.93
ผลิตภัณฑ์สัตว์น้ำจืด	31,685	36,265	37,025	37,542	38,177	1.69	4.16

ตารางที่ 2.2 ดัชนีราคาสินค้าเกษตรที่เกษตรกรขายได้ที่ไร่นา ปี 2554 - 2558

รายการ	2554	2555	2556	2557	2558	ร้อยละ เพิ่ม/ลด ปี 57 - 58	อัตราการ ขยายตัว ปี 54 - 58 (ร้อยละ)
<b>รวมสินค้าภาคเกษตร</b>	171.20	153.29	152.04	142.77	134.09	-6.08	-5.44
<b>1. หมวดพืชที่สำคัญ</b>	188.94	168.10	157.89	142.31	135.03	-5.11	-8.04
<b>1.1 กลุ่มธัญพืชและพืชอาหาร</b>	169.69	175.42	171.57	153.46	148.89	-2.98	-3.88
ข้าวเปลือก	165.32	173.84	168.92	145.38	141.89	-2.40	-4.73
ข้าวเปลือกเจ้าความชื้น 15 %	137.43	151.84	141.04	115.92	116.57	0.56	-5.82
ข้าวเปลือกเจ้าหอมมะลิ	169.63	196.54	202.78	179.36	168.39	-6.12	-1.06
ข้าวเปลือกเหนียวเมล็ดยาว	246.45	212.63	215.57	198.65	190.43	-4.14	-5.67
อ้อยโรงงาน	170.11	176.19	176.69	167.93	145.70	-13.24	-3.51
มันสำปะหลังโรงงานคละ	176.03	149.04	157.49	155.51	159.40	2.50	-1.55
ข้าวโพดเลี้ยงสัตว์ความชื้นไม่เกิน 14.5 %	167.46	185.67	162.04	148.58	164.60	10.78	-2.54
ถั่วเขียวผิวมันเมล็ดใหญ่คละ	151.05	114.59	135.95	182.93	188.25	2.91	9.51
<b>1.2 กลุ่มไม้ยืนต้น</b>	245.51	173.09	144.22	107.20	87.15	-18.70	-22.51
ยางแผ่นดิบชั้น 3	245.18	172.40	143.24	106.18	86.05	-18.96	-22.73
เมล็ดกาแฟคละ	243.05	227.06	253.24	225.72	233.25	3.33	-0.88
พริกไทยดำคละ	277.62	312.63	321.15	477.35	612.12	28.23	22.20
<b>1.3 กลุ่มไม้ผล</b>	160.52	149.31	161.87	185.34	196.91	6.24	6.45
มะม่วงเขียวเสวย	164.17	159.08	177.54	188.71	191.62	1.54	4.92
ส้มเขียวหวานคละ	216.27	243.61	208.23	319.95	303.48	-5.15	9.97
ทุเรียนพันธุ์หมอนทองคละ	170.68	157.32	151.67	191.89	241.83	26.03	9.37
ลับประวดโรงงาน	131.81	93.02	121.87	183.93	276.75	50.47	24.17

ตารางที่ 2.2 ดัชนีราคาสินค้าเกษตรที่เกษตรกรขายได้ที่ไร่นา ปี 2554 - 2558 (ต่อ)

รายการ	2554	2555	2556	2557	2558	ร้อยละ เพิ่ม/ลด ปี 57 - 58	อัตราการ ขยายตัว ปี 54 - 58 (ร้อยละ)
ลำไย เกรต A	150.58	128.75	145.98	150.41	152.38	1.31	1.81
ลองกองคละ	94.33	116.90	82.87	87.75	63.98	-27.10	-10.09
เงาะพันธุ์โรงเรียนคละ	136.88	141.03	161.95	203.29	191.48	-5.81	10.93
มังคุดคละ	113.20	88.90	79.38	136.53	119.69	-12.33	5.55
กล้วยหอมทองขนาดคละ	168.01	210.48	197.88	209.58	238.66	13.87	7.23
ลิ้นจี่สดทั้งช่อคละ	278.76	197.60	230.60	183.91	160.76	-12.59	-11.07
<b>1.4 กลุ่มพืชผัก</b>	<b>146.43</b>	<b>129.07</b>	<b>143.27</b>	<b>120.40</b>	<b>152.54</b>	<b>26.69</b>	<b>0.12</b>
หอมแดงแห้งใหญ่คละ	140.37	93.03	107.13	70.82	145.71	105.73	-1.96
กระเทียมแห้งใหญ่คละ	160.26	176.99	192.73	163.89	182.65	11.45	1.86
มันฝรั่งโรงงาน	107.42	124.01	124.43	126.34	121.71	-3.67	2.72
หอมหัวใหญ่ชนิดคละ	182.28	96.18	152.42	159.32	126.93	-20.33	-2.17
<b>1.5 กลุ่มพืชน้ำมัน</b>	<b>208.27</b>	<b>173.39</b>	<b>144.39</b>	<b>175.17</b>	<b>163.53</b>	<b>-6.64</b>	<b>-4.62</b>
ปาล์มน้ำมันทั้งทะลาย	195.08	172.71	130.88	157.57	148.91	-5.49	-6.12
มะพร้าวแห้งใหญ่	297.93	140.19	190.43	261.03	222.88	-14.62	0.41
ถั่วเหลืองคละ	136.37	156.31	173.60	168.56	140.30	-16.76	1.33
ถั่วลิสงทั้งเปลือกแห้งคละ	157.49	187.01	276.57	278.15	298.45	7.30	18.24
<b>1.6 กลุ่มไม้ดอก</b>	<b>70.46</b>	<b>91.84</b>	<b>57.72</b>	<b>47.77</b>	<b>47.53</b>	<b>-0.52</b>	<b>-13.42</b>
กล้วยไม้สกุลหวาย	70.46	91.84	57.72	47.77	47.53	-0.52	-13.42
<b>2. หมวดปศุสัตว์</b>	<b>126.99</b>	<b>113.77</b>	<b>127.95</b>	<b>139.89</b>	<b>129.93</b>	<b>-7.12</b>	<b>2.56</b>
สุกรมีชีวิต นน.>100 กก.	131.99	114.32	131.87	151.45	133.33	-11.96	3.06
ไก่รุ่นพันธุ์เนื้อ	130.43	115.74	120.51	117.99	106.88	-9.42	-3.72
ไข่ไก่คละ	121.84	103.64	123.93	124.97	108.81	-12.94	-0.39
โคเนื้อขนาดกลาง	103.52	120.29	146.43	207.30	254.38	22.71	26.39
<b>3. หมวดประมง</b>	<b>105.75</b>	<b>104.04</b>	<b>161.63</b>	<b>182.69</b>	<b>147.20</b>	<b>-19.43</b>	<b>13.03</b>
กุ้งขาวแวนนาไม(ขนาด 70 ตัว/กก.)	105.75	104.04	161.63	182.69	147.20	-19.43	13.03

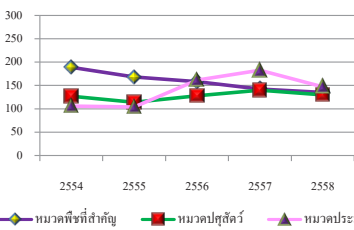

แผนภูมิที่ 2.1 ดัชนีราคาสินค้าเกษตรที่เกษตรกรขายได้ที่ไร่นาของหมวดพืชที่สำคัญ หมวดปศุสัตว์ และหมวดประมง ปี 2554 - 2558

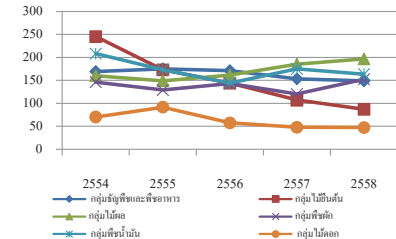

แผนภูมิที่ 2.2 ดัชนีราคาสินค้าเกษตรที่เกษตรกรขายได้ที่ไร่นาของธัญพืชและพืชอาหาร ไม้ยืนต้น ไม้ผล พืชผัก พืชน้ำมัน และไม้ดอก ปี 2554 - 2558

ตารางที่ 2.3 ดัชนีผลผลิตสินค้าเกษตรที่สำคัญ ปี 2554 – 2558

รายการ	2554	2555	2556	2557	2558	ร้อยละ เพิ่ม/ลด ปี 57 - 58	อัตราการ ขยายตัว ปี 54 - 58 (ร้อยละ)
<b>รวมสินค้าภาคเกษตร</b>	124.89	131.97	129.05	129.57	123.22	-4.90	-0.45
<b>1. หมวดพืชที่สำคัญ</b>	125.28	134.62	135.93	136.33	125.51	-7.94	0.16
<b>1.1 กลุ่มธัญพืชและพืชอาหาร</b>	133.27	143.10	140.41	133.77	118.47	-11.44	-2.98
ข้าวเปลือก	123.25	131.88	125.70	119.92	96.39	-19.62	-5.70
ข้าวเปลือกเจ้าความชื้น 15 %	135.09	151.94	142.74	134.92	96.31	-28.62	-7.65
ข้าวเปลือกเจ้าหอมมะลิ	109.85	108.91	105.57	102.50	96.22	-6.13	-3.20
ข้าวเปลือกเหนียวเมล็ดยาว	109.13	108.32	106.46	102.60	96.84	-5.62	-2.89
อ้อยโรงงาน	246.56	232.70	239.56	245.42	252.42	2.85	1.01
มันสำปะหลังโรงงาน	122.56	172.52	189.20	161.68	179.48	11.01	7.23
ข้าวโพดเลี้ยงสัตว์	115.51	119.73	117.51	111.60	110.88	-0.64	-1.51
ถั่วเขียว	93.03	87.46	85.57	84.50	83.65	-1.00	-2.44
<b>1.2 กลุ่มไม้ยืนต้น</b>	125.85	137.63	143.06	151.53	148.10	-2.26	4.31
ยางแผ่นดิบ	126.98	138.92	144.48	153.24	149.88	-2.19	4.39
กาแฟ	65.73	75.31	74.32	59.50	47.18	-20.71	-8.60
พริกไทย	31.76	16.20	9.63	8.48	10.15	19.68	-25.38
<b>1.3 กลุ่มไม้ผล</b>	99.90	107.61	111.26	118.53	107.75	-9.09	2.51
มะม่วง	154.97	165.62	174.29	183.52	173.70	-5.35	3.36
ส้มเขียวหวาน	28.08	24.19	20.36	18.00	13.09	-27.29	-16.66
ทุเรียน	78.26	80.57	87.46	97.05	92.46	-4.73	5.33
สับปะรดโรงงาน	118.78	109.93	94.72	87.80	81.74	-6.90	-9.27
ลำไย	109.60	123.17	120.00	139.70	122.46	-12.34	3.54
ลองกอง	42.45	59.77	78.13	86.49	67.17	-22.34	13.74
เงาะ	59.74	64.94	61.35	62.54	61.49	-1.68	0.20
มังคุด	69.08	99.22	131.65	136.40	93.53	-31.43	9.68
กล้วยหอม	42.25	59.90	58.68	51.68	50.54	-2.21	2.13
ลิ้นจี่	46.64	83.04	60.62	82.67	70.61	-14.58	8.60
<b>1.4 กลุ่มพืชผัก</b>	85.95	88.93	69.44	66.54	68.83	3.44	-7.08
หอมแดง	83.85	84.05	56.47	56.06	52.23	-6.84	-12.64
กระเทียม	70.94	80.02	74.47	67.66	69.05	2.05	-2.20
มันฝรั่งโรงงาน	123.93	122.11	95.16	93.95	117.59	25.17	-3.60
หอมหัวใหญ่	89.62	90.42	70.20	66.73	63.35	-5.06	-9.49

ตารางที่ 2.3 ดัชนีผลผลิตสินค้าเกษตรที่สำคัญ ปี 2554 - 2558 (ต่อ)

รายการ	2554	2555	2556	2557	2558	ร้อยละ เพิ่ม/ลด ปี 57 - 58	อัตราการ ขยายตัว ปี 54 - 58 (ร้อยละ)
<b>1.5 กลุ่มพืชน้ำมัน</b>	148.23	152.81	163.62	163.21	146.65	-10.14	0.45
ปาล์มน้ำมัน	215.09	226.13	248.54	249.32	220.20	-11.68	1.46
มะพร้าว	54.39	54.46	52.05	51.55	52.13	1.12	-1.39
ถั่วเหลือง	60.32	42.58	29.94	26.01	26.84	3.18	-19.04
ถั่วลิสง	73.98	71.85	67.29	59.01	57.93	-1.84	-6.63
<b>1.6 กลุ่มไม้ดอก</b>	104.10	81.99	104.41	109.77	111.10	1.21	4.31
กล้วยไม้สกุลหวาย	104.10	81.99	104.41	109.77	111.10	1.21	4.31
<b>2. หมวดปศุสัตว์</b>	109.44	116.22	118.93	123.79	132.15	6.76	4.50
สุกร	96.97	104.66	106.64	106.35	110.67	4.06	2.84
ไก่รุ่นพันธุ์เนื้อ	121.67	129.11	135.01	148.00	163.84	10.70	7.59
ไข่ไก่	128.34	140.80	142.73	149.86	158.75	5.93	5.00
โคเนื้อขนาดกลาง	98.59	93.08	90.24	88.38	89.87	1.68	-2.34
<b>3. หมวดประมง</b>	166.52	147.86	78.33	67.25	69.57	3.44	-22.38
กุ้งขาวแวนนาไม (ขนาด 70 ตัว/กก.)	166.52	147.86	78.33	67.25	69.57	3.44	-22.38

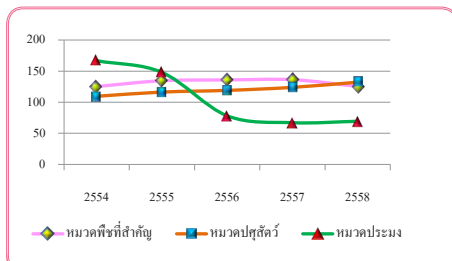

แผนภูมิที่ 2.3 ดัชนีผลผลิตสินค้าเกษตรของหมวดพืชที่สำคัญ หมวดปศุสัตว์ หมวดประมง ปี 2554 - 2558

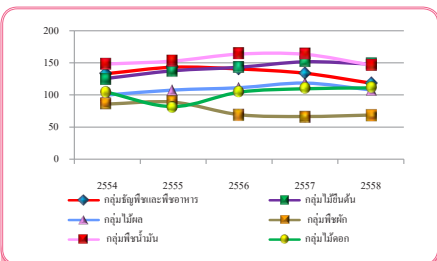

แผนภูมิที่ 2.4 ดัชนีผลผลิตสินค้าเกษตรที่สำคัญของธัญพืชและพืชอาหาร ไม่มัน ต้น ไม้ดอก พืชผัก พืชน้ำมัน และไม้ดอก ปี 2554 - 2558

ตารางที่ 2.4 ดัชนีมูลค่าผลผลิตสินค้าเกษตรที่สำคัญ ปี 2554 - 2558

รายการ	2554	2555	2556	2557	2558	ร้อยละ เพิ่ม/ลด ปี 57 - 58	อัตราการ ขยายตัว ปี 54 - 58 (ร้อยละ)
<b>รวมสินค้าเกษตร</b>	213.59	202.34	195.20	182.91	163.65	-10.53	-6.14
<b>1. หมวดพืชที่สำคัญ</b>	235.74	224.32	212.05	190.90	167.49	-12.26	-8.10
<b>1.1 กลุ่มธัญพืชและพืชอาหาร</b>	222.03	243.99	234.67	200.51	176.25	-12.10	-6.37
ข้าวเปลือก	202.99	226.34	210.41	173.23	139.93	-19.22	-9.62
ข้าวเปลือกเจ้าความชื้น 15%	185.66	230.71	201.32	156.40	112.26	-28.22	-13.02
ข้าวเปลือกเจ้าหอมมะลิ	186.34	214.06	214.08	183.85	162.02	-11.87	-4.23
ข้าวเปลือกเหนียวเมล็ดยาว	268.96	230.31	229.50	203.82	184.42	-9.52	-8.40
อ้อยโรงงาน	419.42	409.98	423.27	412.12	367.77	-10.76	-2.54
มันสำปะหลังโรงงานคละ	215.75	257.13	297.97	251.44	286.09	13.78	5.57
ข้าวโพดเลี้ยงสัตว์ความชื้นไม่เกิน 14.5 %	193.44	222.31	190.42	165.81	182.51	10.07	-4.01
ถั่วเขียวผิวมันเมล็ดใหญ่คละ	140.52	100.21	116.33	154.57	157.47	1.88	6.83
<b>1.2 กลุ่มไม้ยืนต้น</b>	308.59	237.82	205.86	161.80	128.44	-20.62	-19.25
ยางแผ่นดิบชั้น 3	311.31	239.49	206.95	162.71	128.97	-20.74	-19.34
เมล็ดกาแฟคละ	159.76	171.01	188.20	134.31	110.04	-18.07	-9.40
พริกไทยดำคละ	88.18	50.63	30.91	40.50	62.15	53.46	-8.82
<b>1.3 กลุ่มไม้ผล</b>	156.52	156.02	173.51	210.32	205.41	-2.33	8.79
มะม่วงเขียวเสวย	254.42	263.47	309.44	346.31	332.84	-3.89	8.45
ส้มเขียวหวานคละ	60.74	58.92	42.39	57.59	39.72	-31.03	-8.35
ทุเรียนพันธุ์หมอนทองคละ	133.57	126.75	132.65	186.23	223.59	20.06	15.20
สับปะรดโรงงาน	156.56	102.26	115.43	161.48	226.21	40.08	12.67
ลำไยเกรด A	165.04	158.58	175.17	210.12	186.60	-11.19	5.41
ลองกองคละ	40.04	69.87	64.75	75.90	42.97	-43.38	2.27
เงาะพันธุ์โรงเรียนคละ	81.78	91.59	99.36	127.14	117.74	-7.39	11.15
มังคุดคละ	78.20	88.21	104.50	186.23	111.95	-39.89	15.78
กล้วยหอมทองขนาดคละ	70.98	126.08	116.12	108.32	120.62	11.36	9.51
ลิ้นจี่สดทั้งช่อคละ	130.03	164.09	139.78	152.03	113.51	-25.33	-3.42
<b>1.4 กลุ่มพืชผัก</b>	120.72	108.57	96.53	75.94	101.23	33.31	-6.85
หอมแดงแห้งใหญ่คละ	117.71	78.19	60.50	39.71	76.10	91.67	-14.36
กระเทียมแห้งใหญ่คละ	113.69	141.63	143.52	110.88	126.11	13.74	-0.37
มันฝรั่งโรงงาน	133.13	151.43	118.40	118.70	143.12	20.57	-0.98
หอมหัวใหญ่ชนิดคละ	163.36	86.96	107.00	106.32	80.41	-24.36	-11.45

ตารางที่ 2.4 ดัชนีมูลค่าผลผลิตสินค้าเกษตรที่สำคัญ ปี 2554 - 2558 (ต่อ)

รายการ	2554	2555	2556	2557	2558	ร้อยละ เพิ่ม/ลด ปี 56 - 57	อัตราการ ขยายตัว ปี 54 - 58 (ร้อยละ)
<b>1.5 กลุ่มพืชน้ำมัน</b>	300.76	258.55	228.26	275.67	232.77	-15.56	-4.39
ปาล์มน้ำมันทั้งทะลาย	419.60	390.54	325.30	392.85	327.91	-16.53	-4.76
มะพร้าวแห้งใหญ่	162.04	76.34	99.13	134.57	116.19	-13.66	-0.98
ถั่วเหลืองคละ	82.26	66.56	51.98	43.85	37.66	-14.12	-17.96
ถั่วลิสงทั้งเปลือกแห้งคละ	116.51	134.37	186.10	164.14	172.89	5.33	10.40
<b>1.6 กลุ่มไม้ดอก</b>	73.35	75.29	60.27	52.44	52.80	0.68	-9.69
กล้วยไม้สกุลหวาย	73.35	75.29	60.27	52.44	52.80	0.68	-9.69
<b>2. หมวดปศุสัตว์</b>	138.92	132.04	151.77	171.51	169.00	-1.46	6.75
สุกรมีชีวิต นน.> 100 กก.	127.99	119.65	140.63	161.06	147.56	-8.39	5.99
ไก่รุ่นพันธุ์เนื้อ	158.69	149.43	162.70	174.62	175.11	0.28	3.59
ไข่ไก่คละ	156.36	145.94	176.88	187.29	172.73	-7.77	4.59
โคเนื้อขนาดกลาง	102.06	111.97	132.14	183.22	228.61	24.77	23.43
<b>3. หมวดประมง</b>	176.09	153.82	126.60	122.87	102.40	-16.66	-12.27
กุ้งขาวแวนนาไม (ขนาด 70 ตัว/กก.)	176.09	153.82	126.60	122.87	102.40	-16.66	-12.27

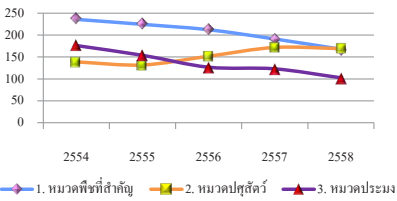

แผนภูมิที่ 2.5 ดัชนีมูลค่าสินค้าเกษตรของหมวดพืชที่สำคัญ หมวดปศุสัตว์ หมวดประมง ปี 2554 - 2558

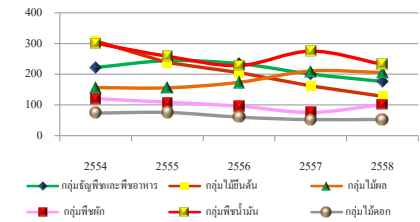

แผนภูมิที่ 2.6 ดัชนีมูลค่าสินค้าเกษตรที่สำคัญของธัญพืชและพืชอาหาร ไม้ยืนต้น ไม้ดอก พืชผัก พืชน้ำมัน และไม้ดอก ปี 2554 - 2558





## ตอนที่ 3

# การผลิตภาคการเกษตร

### 3.1 ข้าวและพืชไร่

ในช่วง ปี 2554 - 2558 ข้าวและพืชไร่ ส่วนใหญ่มีอัตราการลดลงของผลผลิตเฉลี่ยต่อปี ได้แก่ ข้าวนาปี ร้อยละ 2.27 ข้าวนาปรัง ร้อยละ 25.25 ข้าวโพดเลี้ยงสัตว์ ร้อยละ 1.94 อ้อยโรงงาน ร้อยละ 0.28 ถั่วเหลือง ร้อยละ 10.78 และสับปะรดโรงงาน ร้อยละ 9.26 มีอัตราการเพิ่มขึ้น เพียง 1 สินค้า คือ มันสำปะหลังโรงงาน เพิ่มขึ้นร้อยละ 1.97 ต่อปี เนื่องจากราคามันสำปะหลังที่เกษตรกรขายได้อยู่ในเกณฑ์ดี จูงใจให้เกษตรกรขยายเนื้อที่เพาะปลูก และดูแลบำรุงรักษามากขึ้น (ตารางที่ 3.1)

ปีเพาะปลูก 2558/59 ข้าวและพืชไร่ที่สำคัญ มีการผลิตลดลงจากปีเพาะปลูก 2557/58 ในทุกสินค้า ได้แก่ **ข้าวนาปี** เนื้อที่เพาะปลูกลดลงร้อยละ 6.75 ผลผลิตลดลงร้อยละ 10.63 **ข้าวนาปรัง** เนื้อที่เพาะปลูกลดลงร้อยละ 25.26 ผลผลิตลดลงร้อยละ 26.30 **ข้าวโพดเลี้ยงสัตว์** เนื้อที่เพาะปลูกลดลงร้อยละ 1.04 ผลผลิตลดลงร้อยละ 2.52 **มันสำปะหลังโรงงาน** เนื้อที่เก็บเกี่ยวลดลงร้อยละ 0.69 ผลผลิตลดลงร้อยละ 1.70 **อ้อยโรงงาน** เนื้อที่เก็บเกี่ยวเพิ่มขึ้นร้อยละ 1.75 ผลผลิตลดลงร้อยละ 11.46 **ถั่วเหลือง** เนื้อที่เพาะปลูกลดลงร้อยละ 8.44 ผลผลิตลดลงร้อยละ 1.72 และ **สับปะรดโรงงาน** เนื้อที่เก็บเกี่ยวลดลงร้อยละ 0.44 ผลผลิตลดลงร้อยละ 6.89 เนื่องจากปีเพาะปลูก 2558/59 ประสบปัญหาภัยแล้ง ปริมาณน้ำน้อย โดยปริมาณน้ำฝนต่ำกว่าค่าเฉลี่ยปกติในเกือบทุกภาค ส่งผลให้บางสินค้าไม่สามารถเพาะปลูกได้ รวมทั้งผลผลิตต่อไร่ลดลง ทำให้เนื้อที่เพาะปลูกและผลผลิตลดลงในเกือบทุกสินค้า (ตารางที่ 3.1)

### 3.2 ไม้ผล ไม้ยืนต้น

ในช่วง ปี 2554-2558 ไม้ผล ไม้ยืนต้นที่สำคัญ มีอัตราการผลิตเพิ่มขึ้นเฉลี่ยต่อปีเกือบทุกสินค้า ได้แก่ **ยางพารา** มีเนื้อที่กรีดยางได้เพิ่มขึ้น ร้อยละ 9.69 ผลผลิตเพิ่มขึ้นร้อยละ 6.97 ส่วนผลผลิตต่อไร่ลดลงร้อยละ 2.44 โดยเนื้อที่กรีดยางได้และผลผลิตเพิ่มขึ้น เนื่องจากนโยบายสนับสนุนการขยายเนื้อที่ปลูกยางพารา ซึ่งปัจจุบันมีเนื้อที่ปลูกเป็นอันดับ 2 ของโลก รองจากอินโดนีเซีย สำหรับผลผลิตต่อไร่ลดลงเนื่องจากมีเนื้อที่เปิดกรีดใหม่เพิ่มขึ้น **ปาล์มน้ำมัน** มีเนื้อที่ให้ผลเพิ่มขึ้นร้อยละ 4.58 ผลผลิตเพิ่มขึ้นร้อยละ 1.46 ส่วนผลผลิตต่อไร่ลดลงร้อยละ 2.98 เนื้อที่ให้ผลและผลผลิตเพิ่มขึ้น เนื่องจากมีการขยายพื้นที่ปลูกปาล์มน้ำมันตามแผนพัฒนาอุตสาหกรรมปาล์มน้ำมันและน้ำมันปาล์ม ปี 2551 - 2555

และเริ่มให้ผลผลิตมากขึ้น ส่วนผลผลิตต่อไร่ลดลง เนื่องจากสถานการณ์ภัยแล้งตั้งแต่ปี 2557 ต่อเนื่องถึง ปี 2558 **ลำไย** มีเนื้อที่ให้ผลผลิต และ ผลผลิตต่อไร่เพิ่มขึ้น ร้อยละ 1.43 3.53 และ 2.08 ตามลำดับ เนื่องจากราคาลำไยที่เกษตรกรขายได้อยู่ในเกณฑ์ดี ตามความต้องการบริโภคลำไยจากต่างประเทศ ได้แก่ จีน และเวียดนาม มีแนวโน้มเพิ่มขึ้น ทำให้เกษตรกรลงทุนปลูกและดูแลรักษาด้านลำไย **ลิ้นจี่** มีเนื้อที่ให้ผลผลิตลงร้อยละ 2.29 ผลผลิตเพิ่มขึ้นร้อยละ 8.64 ผลผลิตต่อไร่ เพิ่มขึ้น ร้อยละ 12.21 **ทุเรียน** มีเนื้อที่ให้ผลผลิตลงร้อยละ 1.25 ผลผลิตเพิ่มขึ้นร้อยละ 5.37 ผลผลิตต่อไร่เพิ่มขึ้น ร้อยละ 6.65 **มังคุด** มีเนื้อที่ให้ผลเพิ่มขึ้นร้อยละ 0.20 ผลผลิตเพิ่มขึ้นร้อยละ 9.58 ผลผลิตต่อไร่เพิ่มขึ้นร้อยละ 9.47 **เงาะ** เนื้อที่ให้ผลผลิตลงร้อยละ 4.70 ผลผลิตเพิ่มขึ้นร้อยละ 0.15 ผลผลิตต่อไร่เพิ่มขึ้นร้อยละ 5.10 **ลองกอง** มีเนื้อที่ให้ผลผลิตลงร้อยละ 2.63 ผลผลิตเพิ่มขึ้นร้อยละ 13.80 ผลผลิตต่อไร่เพิ่มขึ้นร้อยละ 16.80 และ**กาแฟ** มี เนื้อที่ให้ผลผลิตลงร้อยละ 6.42 ผลผลิตลดลงร้อยละ 9.83 ผลผลิตต่อไร่ลดลงร้อยละ 3.83 เงาะ ลองกอง และกาแฟ เนื้อที่ให้ผลมีแนวโน้มลดลง เนื่องจากเกษตรกรโค่นต้นทิ้ง เพื่อปรับเปลี่ยนไปปลูกไม้ผลชนิดอื่น และปาล์มน้ำมันแทน ที่ให้ผลตอบแทนสูงกว่า

ปี 2558 ไม้ผล ไม้ยืนต้น มีผลผลิตลดลงจากปี 2557 เกือบทุกชนิด **ยางพารา** ลดลงร้อยละ 2.19 **ปาล์มน้ำมัน** ลดลงร้อยละ 11.68 **ลำไย** ลดลงร้อยละ 12.36 **ลิ้นจี่** ลดลงร้อยละ 15.15 **ทุเรียน** ลดลงร้อยละ 4.75 **มังคุด** ลดลงร้อยละ 31.49 **เงาะ** ลดลงร้อยละ 1.86 **ลองกอง** ลดลงร้อยละ 22.47 และ**กาแฟ** ลดลงร้อยละ 31.58 เนื่องจากประสบปัญหาภัยแล้งในช่วงปี 2557-2558 รวมทั้งในบางสินค้าเนื้อที่ให้ผลผลิตลงจากการปรับเปลี่ยนไปปลูกพืชอื่น ได้แก่ ลิ้นจี่ มังคุด เงาะ ลองกอง และกาแฟ (ตารางที่ 3.2)

### 3.3 พืชผัก

ในช่วง ปี 2554-2558 พืชผักที่สำคัญ การผลิตมีอัตราการลดลงเฉลี่ยต่อปี ทั้ง 4 สินค้า ได้แก่ **กระเทียม** มีเนื้อที่เพาะปลูกผลผลิตลดลงร้อยละ 1.70 และ 2.17 ตามลำดับ **หอมแดง** เนื้อที่เพาะปลูก และผลผลิต ลดลงร้อยละ 11.14 และ 12.45 ตามลำดับ เนื่องจากราคาไม่จูงใจ เกษตรกรปรับเปลี่ยนไปปลูกพืชอื่น **หอมหัวใหญ่** เนื้อที่เพาะปลูก และผลผลิตลดลงร้อยละ 10.45 และ 10.10 ตามลำดับ สาเหตุจากสภาพอากาศแปรปรวนมีฝนตกระหว่างเพาะกล้า ทำให้ต้นกล้าเสียหาย และ**มันฝรั่ง** เนื้อที่เพาะปลูก และผลผลิตลดลงร้อยละ 7.71 และ 5.26 ตามลำดับ เป็นผลจากหัวพันธุ์มันฝรั่งนำเข้าไม่ได้คุณภาพในช่วง ปี 2556-2557 ส่งผลให้เนื้อที่เพาะปลูก และผลผลิตต่อไร่ลดลง

ปี 2558 พืชผักที่สำคัญที่มีการผลิตเพิ่มขึ้นจากปี 2557 ได้แก่ **กระเทียม** ผลผลิตและผลผลิตต่อไร่ เพิ่มขึ้นร้อยละ 2.78 และ 13.48 ตามลำดับ เนื่องจากสภาพอากาศเอื้ออำนวย อากาศหนาวเย็น

นาน อุณหภูมิเหมาะสมกับการลงหัว สำหรับเนื้อที่เพาะปลูกลดลงร้อยละ 10.00 เนื่องจากเกษตรกรปรับเปลี่ยนไปปลูกพืชอื่นที่ให้ผลตอบแทนดีกว่า **มันฝรั่ง** เนื้อที่เพาะปลูก ผลผลิต และผลผลิตต่อไร่เพิ่มขึ้น ร้อยละ 25.64 26.00 และ 1.14 ตามลำดับ เนื่องจากราคาอยู่ในเกณฑ์ดี ใจให้เกษตรกรเพาะปลูกเพิ่มมากขึ้นและได้รับการส่งเสริมจากเอกชนในการเพิ่มประสิทธิภาพการผลิตทั้งปริมาณและเปอร์เซ็นต์แป้ง สำหรับสินค้าที่มีการผลิตลดลงได้แก่ **หอมแดง** เนื้อที่เพาะปลูกและผลผลิตลดลงร้อยละ 1.49 และ 0.76 ตามลำดับ สำหรับผลผลิตต่อไร่เพิ่มขึ้นร้อยละ 0.71 เนื่องจากเกษตรกรปรับเปลี่ยนไปปลูกพืชอื่นที่ให้ผลตอบแทนที่ดีกว่า เช่น มันฝรั่ง ถั่วแดง ข้าวโพดหวาน เป็นต้น ผลผลิตต่อไร่เพิ่มขึ้นเนื่องจากอากาศหนาวเย็นส่งผลให้เจริญเติบโตดี **หอมหัวใหญ่** เนื้อที่เพาะปลูกใกล้เคียงกับปี 2557 ส่วนผลผลิตและผลผลิตต่อไร่ลดลง ร้อยละ 7.89 และ 6.38 ตามลำดับ เนื่องจากสภาพอากาศไม่เอื้ออำนวย (ตารางที่ 3.3)

### 3.4 ปศุสัตว์

ในช่วงปี 2554-2558 สินค้าปศุสัตว์ที่มีอัตราการเพิ่มขึ้นเฉลี่ยต่อปี จำนวน 4 สินค้า ได้แก่ **ไก่เนื้อ** มีจำนวนตัว ณ 1 มกราคมเพิ่มขึ้นร้อยละ 4.50 ปริมาณการผลิตเพิ่มขึ้นร้อยละ 7.59 เนื่องจากการผลิตไก่เนื้อยังคงขยายตัวเพิ่มขึ้นตามความต้องการของตลาด **ไก่ไข่** มีจำนวนตัว ณ 1 มกราคมเพิ่มขึ้นร้อยละ 5.41 ปริมาณไข่ไก่ เพิ่มขึ้นร้อยละ 5.00 แนวโน้มปริมาณการผลิตยังคงปรับตัวเพิ่มขึ้นตามปริมาณการนำเข้า พ่อ-แม่พันธุ์ไก่ไข่ในช่วงปี 2554-2556 **โคนมและน้ำนมดิบ** จำนวนตัว ณ 1 มกราคมเพิ่มขึ้นร้อยละ 2.40 และปริมาณน้ำนมดิบเพิ่มขึ้นร้อยละ 2.44 เป็นผลมาจากเกษตรกรมีการบริหารจัดการฟาร์มดี อาหารสัตว์มีคุณภาพ ทำให้อัตราการให้น้ำนมดิบต่อแม่โคนมเพิ่มขึ้น **สุกร** จำนวนตัว ณ 1 มกราคมลดลงร้อยละ 0.59 ส่วนปริมาณการผลิตเพิ่มขึ้นร้อยละ 2.84 เนื่องจากเกษตรกรรายใหญ่ขยายการผลิต สำหรับสินค้าปศุสัตว์ที่มีอัตราการลดลงเฉลี่ยต่อปี จำนวน 2 สินค้า ได้แก่ **โคเนื้อ** มีจำนวนตัว ณ 1 มกราคม ลดลงร้อยละ 4.51 ปริมาณการผลิตลดลงร้อยละ 2.33 **กระบือ** มีจำนวนตัว ณ 1 มกราคมลดลงร้อยละ 13.47 ปริมาณการผลิตลดลงร้อยละ 8.95 เนื่องจากในช่วงเวลาดังกล่าว มีการส่งออกโคเนื้อและกระบือไปประเทศเพื่อนบ้านจำนวนมากตั้งแต่ปี 2552 เป็นต้นมา ประกอบกับขาดแคลนพื้นที่เลี้ยงและแรงงาน ส่งผลให้การผลิตมีแนวโน้มลดลง (ตารางที่ 3.4)

ปี 2558 สินค้าปศุสัตว์ที่มีการผลิตเพิ่มขึ้นจากปี 2557 ได้แก่ **ไก่เนื้อ** จำนวนตัว ณ 1 มกราคมเพิ่มขึ้นร้อยละ 7.32 และปริมาณการผลิตเพิ่มขึ้นร้อยละ 10.70 เนื่องจากมีการขยายการผลิตเพิ่มขึ้นเพื่อตอบสนองต่อความต้องการบริโภค และการส่งออกที่เพิ่มขึ้น เพราะการผลิตไก่เนื้อของไทยมีการจัดการฟาร์มที่ได้มาตรฐาน และมีระบบการผลิตที่ปลอดภัยเป็นที่ยอมรับของผู้บริโภค **สุกร** จำนวนตัว ณ 1 มกราคม เพิ่มขึ้นร้อยละ 1.09 และปริมาณการผลิตเพิ่มขึ้น ร้อยละ 4.06 เนื่องจากราคาสุกรที่เกษตรกรขายได้ในปี 2557 ปรับตัวสูงขึ้น ทำให้ผู้เลี้ยงรายใหญ่และรายกลางขยายการผลิตเพิ่มขึ้น

ถึงแม้จะมีปัญหาเรื่องโรคในสุกรเพิ่มขึ้น แต่เกษตรกรส่วนใหญ่สามารถปรับปรุงด้านการจัดการฟาร์ม และควบคุมโรคได้ดีขึ้น ส่งผลให้ผู้เลี้ยงสุกรมีศักยภาพขยายการผลิตเพิ่มขึ้น **ไก่ไข่** จำนวนตัว ณ 1 มกราคม เพิ่มขึ้นร้อยละ 4.51 และปริมาณการผลิตไข่ไก่เพิ่มขึ้นร้อยละ 5.93 เนื่องจากราคาไข่ไก่ปี 2557 อยู่ในเกณฑ์ค่อนข้างดี จึงเป็นแรงจูงใจให้เกษตรกรขยายการผลิตไข่ไก่เพิ่มขึ้น **โคนม** จำนวนตัว ณ 1 มกราคม เพิ่มขึ้นร้อยละ 0.50 ปริมาณการผลิตน้ำนมดิบเพิ่มขึ้นร้อยละ 1.59 เนื่องจากมีจำนวนลูกโคนมเกิดใหม่ในรอบปีเพิ่มขึ้น ตามจำนวนแม่โครีดนมได้ในรอบปีเพิ่มขึ้นจากแม่โคสาวที่เข้ามาทดแทน รวมทั้งเกษตรกรมีการบริหารจัดการฟาร์มที่เป็นระบบตามมาตรฐานฟาร์มที่ดี และมีประสิทธิภาพในการเลี้ยง ทำให้มีอัตราการให้น้ำนมสูงขึ้น และน้ำนมดิบมีคุณภาพดี **โคเนื้อ** จำนวนตัว ณ 1 มกราคม เพิ่มขึ้นร้อยละ 0.14 และปริมาณการผลิตเพิ่มขึ้นร้อยละ 1.64 เนื่องจากราคาโคเนื้อที่สูงขึ้นในปี 2556-2557 ประกอบกับตลาดทั้งภายใน และประเทศเพื่อนบ้านมีความต้องการ จูงใจให้เกษตรกรบางส่วนเลี้ยงโคเนื้อเพิ่มขึ้น สำหรับสินค้าปศุสัตว์ที่มีการผลิตลดลง ได้แก่ **กระบือ** จำนวนตัว ณ 1 มกราคม ลดลงร้อยละ 7.16 และปริมาณการผลิตลดลงร้อยละ 1.31 (ตารางที่ 3.4)

### 3.5 ประมง

ในช่วง ปี 2554-2558 ปริมาณการผลิตสัตว์น้ำที่จับได้ทั้งหมด มีอัตราการลดลงเฉลี่ยร้อยละ 3.00 ต่อปี และมูลค่าสัตว์น้ำที่จับได้ทั้งหมด มีอัตราการลดลงเฉลี่ยร้อยละ 3.72 ต่อปี เมื่อพิจารณาแยกตามประเภทของสัตว์น้ำจืดและสัตว์น้ำเค็ม ปริมาณสัตว์น้ำจืดที่จับได้ มีอัตราการลดลงเฉลี่ยร้อยละ 0.43 ต่อปี และมูลค่ามีอัตราการเพิ่มขึ้นเฉลี่ยร้อยละ 4.16 ต่อปี สำหรับสัตว์น้ำเค็มที่จับได้มีอัตราการลดลงทั้งปริมาณและมูลค่า เฉลี่ยร้อยละ 3.69 และ 5.93 ต่อปี ตามลำดับ โดยสัตว์น้ำเค็มที่ได้จากการเพาะเลี้ยงลดลงมากทั้งปริมาณและมูลค่าเฉลี่ยร้อยละ 12.53 และ 11.11 ต่อปี ตามลำดับ ส่วนสัตว์น้ำเค็มที่จับได้จากธรรมชาติเพิ่มขึ้นเล็กน้อยทั้งปริมาณและมูลค่าเฉลี่ยร้อยละ 0.24 และ 1.18 ต่อปี ตามลำดับ (ตารางที่ 3.5)

ปี 2558 ปริมาณสัตว์น้ำที่จับได้เพิ่มขึ้นจากปี 2557 ร้อยละ 1.41 ส่วนมูลค่าลดลงจากปี 2557 ร้อยละ 3.00 เมื่อพิจารณาแยกตามประเภทของสัตว์น้ำจืดและสัตว์น้ำเค็ม พบว่า สัตว์น้ำจืดที่จับได้มีปริมาณลดลงร้อยละ 2.84 มูลค่าเพิ่มขึ้นร้อยละ 1.69 สัตว์น้ำเค็มที่จับได้มีปริมาณเพิ่มขึ้นร้อยละ 2.70 สำหรับมูลค่าลดลงร้อยละ 4.57 โดยมูลค่าของสัตว์น้ำเค็มที่จับได้จากการเพาะเลี้ยงลดลงร้อยละ 9.94 (ตารางที่ 3.5)

ตารางที่ 3.1 เนื้อที่ ผลผลิตและผลผลิตต่อไร่ของ ข้าวและพืชไร่ที่สำคัญ ปีเพาะปลูก 2554/55 - 2558/59

เนื้อที่ : พันไร่  
 ผลผลิต : พันตัน  
 ผลผลิตต่อไร่ : กก.

สินค้า		2554/55	2555/56	2556/57	2557/58	2558/59*	ร้อยละ เพิ่ม/ลด ปี 57/58- 58/59	อัตราการ ขยายตัว ปี 54 - 58 (ร้อยละ)
ข้าวนาปี	เนื้อที่เพาะปลูก	65,304	64,951	62,080	60,791	56,688	-6.75	-3.43
	ผลผลิต	25,867	27,234	27,090	26,270	23,478	-10.63	-2.27
	ผลผลิตต่อไร่	396	419	436	432	414	-4.17	1.20
ข้าวนาปรัง	เนื้อที่เพาะปลูก	18,101	16,087	15,055	8,461	6,324	-25.26	-23.59
	ผลผลิต	12,235	10,766	9,672	5,347	3,941	-26.30	-25.25
	ผลผลิตต่อไร่	676	669	642	632	623	-1.42	-2.18
ข้าวโพด เลี้ยงสัตว์	เนื้อที่เพาะปลูก	7,401	7,529	7,427	7,232	7,157	-1.04	-1.07
	ผลผลิต	4,973	4,948	4,876	4,730	4,611	-2.52	-1.94
	ผลผลิตต่อไร่	672	657	657	654	644	-1.53	-0.89
มันสำปะหลัง โรงงาน	เนื้อที่เก็บเกี่ยว	8,513	8,657	8,431	8,961	8,899	-0.69	1.24
	ผลผลิต	29,848	30,228	30,022	32,358	31,807	-1.70	1.97
	ผลผลิตต่อไร่	3,506	3,492	3,561	3,611	3,574	-1.02	0.72
อ้อยโรงงาน	เนื้อที่เก็บเกี่ยว	8,013	8,260	8,456	8,755	8,908	1.75	2.74
	ผลผลิต	98,400	100,096	103,697	106,327	94,138	-11.46	-0.28
	ผลผลิตต่อไร่	12,280	12,118	12,263	11,086	11,029	-0.51	-2.99
ถั่วเหลือง	เนื้อที่เพาะปลูก	377	247	196	237	217	-8.44	-10.83
	ผลผลิต	96	64	53	58	57	-1.72	-10.78
	ผลผลิตต่อไร่	255	257	270	243	262	7.82	-0.02
สับปะรด โรงงาน	เนื้อที่เก็บเกี่ยว	646	620	533	452	450	-0.44	-9.87
	ผลผลิต	2,593	2,400	2,068	1,917	1,785	-6.89	-9.26
	ผลผลิตต่อไร่	4,012	3,874	3,880	4,237	3,966	-6.40	0.67

หมายเหตุ : \* ประมาณการ

ที่มา : อ้อยโรงงาน ปีเพาะปลูก 2557/58 - 2558/59 เป็นข้อมูลสำนักงานคณะกรรมการอ้อยและน้ำตาลทราย

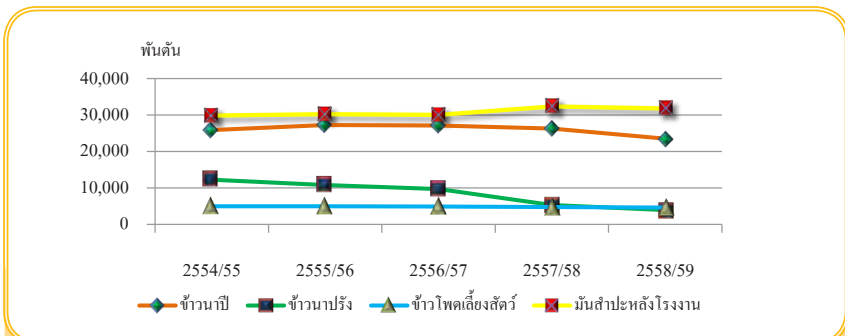

แผนภูมิที่ 3.1 ผลผลิตของพืชไร่ที่สำคัญ ปีเพาะปลูก 2554/55 - 2558/59

### ตารางที่ 3.2 เนื้อที่ ผลิตและผลผลิตต่อไร่ของ ไม้ผล ไม้ยืนต้นที่สำคัญ ปี 2554-2558

เนื้อที่ : พันไร่

ผลผลิต : พันตัน

ผลผลิตต่อไร่ : กก.

สินค้า		2554	2555	2556	2557	2558	ร้อยละ เพิ่ม/ลด ปี 57 - 58	อัตราการ ขยายตัว ปี 54 - 58 (ร้อยละ)
ยางพารา	เนื้อที่ที่กรี๊ดได้	12,766	15,749	16,463	18,224	18,846	3.41	9.69
	ผลผลิต	3,349	4,139	4,305	4,566	4,466	-2.19	6.97
	ผลผลิตต่อไร่	262	263	262	251	237	-5.58	-2.44
ปาล์มน้ำมัน	เนื้อที่ให้ผล	3,565	3,701	3,773	4,024	4,276	6.26	4.58
	ผลผลิต	10,760	11,312	12,435	12,473	11,016	-11.68	1.46
	ผลผลิตต่อไร่	3,018	3,057	3,296	3,100	2,576	-16.90	-2.98
ลำไย	เนื้อที่ให้ผล	993	1,042	1,038	1,052	1,061	0.86	1.43
	ผลผลิต	781	877	855	995	872	-12.36	3.53
	ผลผลิตต่อไร่	786	842	823	946	822	-13.11	2.08
ลิ้นจี่	เนื้อที่ให้ผล	141	137	133	126	125	-0.79	-2.29
	ผลผลิต	37	66	48	66	56	-15.15	8.64
	ผลผลิตต่อไร่	261	481	360	520	447	-14.04	12.21
ทุเรียน	เนื้อที่ให้ผล	604	582	577	571	573	0.35	-1.25
	ผลผลิต	509	524	569	632	602	-4.75	5.37
	ผลผลิตต่อไร่	843	902	986	1,107	1,050	-5.15	6.65
มังคุด	เนื้อที่ให้ผล	411	407	409	413	412	-0.24	0.20
	ผลผลิต	147	210	279	289	198	-31.49	9.58
	ผลผลิตต่อไร่	357	517	682	701	482	-31.24	9.47
เงาะ	เนื้อที่ให้ผล	334	315	299	283	277	-2.12	-4.70
	ผลผลิต	307	334	316	322	316	-1.86	0.15
	ผลผลิตต่อไร่	921	1,062	1,054	1,136	1,142	0.53	5.10
ลองกอง	เนื้อที่ให้ผล	392	380	371	361	352	-2.49	-2.63
	ผลผลิต	87	123	161	178	138	-22.47	13.80
	ผลผลิตต่อไร่	223	324	433	493	393	-20.28	16.80
กาแฟ	เนื้อที่ให้ผล	323	306	298	261	251	-3.83	-6.42
	ผลผลิต	42	41	38	38	26	-31.58	-9.83
	ผลผลิตต่อไร่	131	135	126	145	104	-28.28	-3.83

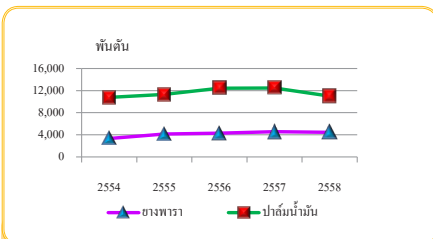

แผนภูมิที่ 3.2 ผลผลิตของยางพาราและปาล์มน้ำมัน ปี 2554 - 2558

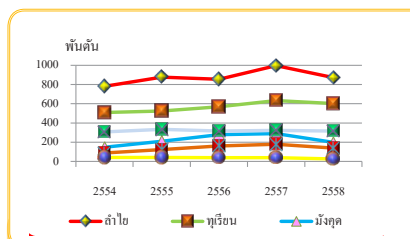

แผนภูมิที่ 3.3 ผลผลิตของไม้ผลที่สำคัญ ปี 2554 - 2558

ตารางที่ 3.3 เนื้อที่ ผลผลิต และ ผลผลิตต่อไร่ ของพืชผักที่สำคัญปี 2554 - 2558

เนื้อที่ : พันไร่  
 ผลผลิต : พันตัน  
 ผลผลิตต่อไร่ : กก.

สินค้า		2554	2555	2556	2557	2558	ร้อยละ เพิ่ม/ลด ปี 57 - 58	อัตราการ ขยายตัว ปี 54 - 58 (ร้อยละ)
กระเทียม	เนื้อที่เพาะปลูก	77	83	95	80	72	-10.00	-1.70
	ผลผลิต	76	85	79	72	74	2.78	-2.17
	ผลผลิตต่อไร่	984	1,031	839	905	1,027	13.48	-0.45
หอมแดง	เนื้อที่เพาะปลูก	98	99	71	67	66	-1.49	-11.14
	ผลผลิต	195	220	129	131	130	-0.76	-12.45
	ผลผลิตต่อไร่	1,991	2,225	1,808	1,965	1,979	0.71	-1.35
หอมหัวใหญ่	เนื้อที่เพาะปลูก	13	13	10	9	9	0.00	-10.45
	ผลผลิต	50	54	40	38	35	-7.89	-10.10
	ผลผลิตต่อไร่	3,976	4,198	3,938	4,282	4,009	-6.38	0.36
มันฝรั่ง	เนื้อที่เพาะปลูก	60	58	45	39	49	25.64	-7.71
	ผลผลิต	140	139	105	100	126	26.00	-5.26
	ผลผลิตต่อไร่	2,323	2,394	2,325	2,538	2,567	1.14	2.62

ตารางที่ 3.4 จำนวนตัว ณ วันที่ 1 มกราคม และปริมาณการผลิตปศุสัตว์ ปี 2554 - 2558

หน่วย : พันตัว

สินค้า		2554	2555	2556	2557*	2558*	ร้อยละ เพิ่ม/ลด ปี 57 - 58	อัตราการ ขยายตัว ปี 54 - 58 (ร้อยละ)
ไก่เนื้อ	จำนวนตัว	137,647	141,818	149,900	153,567	164,806	7.32	4.50
	ปริมาณการผลิต	994,319	1,055,127	1,103,323	1,209,522	1,338,944	10.70	7.59
สุกร	จำนวนตัว	7,786	7,824	7,606	7,592	7,675	1.09	-0.59
	ปริมาณการผลิต	11,886	12,828	13,072	13,036	13,565	4.06	2.84
ไก่ไข่	จำนวนตัว	40,450	41,489	44,301	47,219	49,350	4.51	5.41
	ปริมาณไข่ไก่ (ล้านฟอง)	10,024	10,998	11,148	11,706	12,400	5.93	5.00
โคนม	จำนวนตัว	555	573	590	605	608	0.50	2.40
	ปริมาณน้ำนมดิบ (พันตัน)	982	1,022	1,095	1,067	1,084	1.59	2.44
โคเนื้อ	จำนวนตัว	5,891	5,393	5,148	4,899	4,906	0.14	-4.51
	ปริมาณการผลิต	1,087	1,026	995	975	991	1.64	-2.33
	จำนวนตัว	1,588	1,542	1,289	1,020	947	-7.16	-13.47
	ปริมาณการผลิต	210	202	161	153	151	-1.31	-8.95

หมายเหตุ: \* ข้อมูลเบื้องต้น

### ตารางที่ 3.5 ปริมาณ และมูลค่าสัตว์น้ำที่จับได้ ปี 2554 - 2558

หน่วย : ปริมาณ : พันตัน  
มูลค่า : ล้านบาท

สินค้า		2554	2555	2556	2557	2558*	ร้อยละ เพิ่ม/ลด ปี 57 - 58	อัตราการ ขยายตัว ปี 54 - 58 (ร้อยละ)
รวมทั้งสิ้น	ปริมาณ	3,036	2,991	2,822	2,704	2,742	1.41	-3.00
	มูลค่า	162,717	174,356	161,615	149,765	145,275	-3.00	-3.72
สัตว์น้ำจืด	ปริมาณ	609	674	646	633	615	-2.84	-0.43
	มูลค่า	31,685	36,265	37,025	37,542	38,177	1.69	4.16
ธรรมชาติ	ปริมาณ	225	219	210	210	207	-1.43	-2.07
	มูลค่า	10,637	11,162	11,555	11,290	11,634	3.05	1.92
เพาะเลี้ยง	ปริมาณ	384	454	436	423	408	-3.55	0.51
	มูลค่า	21,048	25,103	25,470	26,252	26,543	1.11	5.22
สัตว์น้ำเค็ม	ปริมาณ	2,427	2,317	2,176	2,071	2,127	2.70	-3.69
	มูลค่า	131,032	138,091	124,590	112,223	107,098	-4.57	-5.93
ธรรมชาติ	ปริมาณ	1,610	1,499	1,614	1,559	1,598	2.50	0.24
	มูลค่า	49,609	54,873	56,175	52,828	53,605	1.47	1.18
เพาะเลี้ยง	ปริมาณ	817	817	561	511	529	3.52	-12.53
	มูลค่า	81,423	83,217	68,415	59,396	53,493	-9.94	-11.11

หมายเหตุ : \* ประมาณการ

ที่มา : กรมประมง

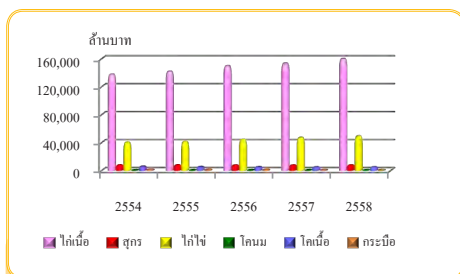

แผนภูมิที่ 3.4 จำนวนตัว ณ วันที่ 1 มกราคม ของปลุสัตว์ ปี 2554 - 2558

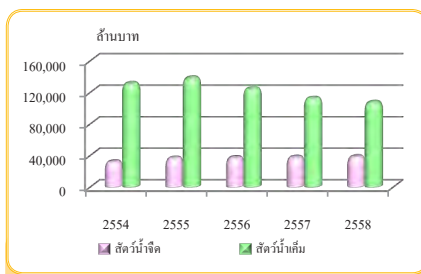

แผนภูมิที่ 3.5 มูลค่าสัตว์น้ำจืด และน้ำเค็ม ปี 2554 - 2558





ตอนที่

4

## ราคาผลผลิตสินค้าเกษตร

## 4.1 ราคาที่เกษตรกรขายได้ที่ไร่นา

ในช่วงปี 2554-2558 ราคาสินค้าเกษตรที่เกษตรกรขายได้ที่ไร่นา ที่ลดลง ได้แก่ กลุ่มข้าว มีอัตราการลดลงเฉลี่ยอยู่ระหว่างร้อยละ 4.59–7.81 ต่อปี กลุ่มพืชไร่ ได้แก่ หัวมันสำปะหลังสดและอ้อยโรงงาน ข้าวโพดเลี้ยงสัตว์ความชื้น 14.5% และถั่วเหลืองชนิดคละ มีอัตราการลดลงเฉลี่ยร้อยละ 3.51 2.37 2.19 และ 1.14 ต่อปี ตามลำดับ กลุ่มไม้ยืนต้น คือ ยางแผ่นดิบชั้น 3 ปาล์มน้ำมัน ทั้งทะลาย มีอัตราการลดลงเฉลี่ยร้อยละ 22.48 และ 6.74 ต่อปี กลุ่มพันธุ์เนื้อ มีอัตราการลดลงเฉลี่ยร้อยละ 3.84 ต่อปี ส่วนราคาสินค้าเกษตรที่เกษตรกรขายได้ที่ไร่นา ที่มีอัตราการเพิ่มขึ้น ได้แก่ สับปะรดโรงงาน กระเทียมแห้งใหญ่คละ มีอัตราการเพิ่มขึ้นเฉลี่ยร้อยละ 25.22 และ 23.14 ต่อปี กลุ่มไม้ผล อาทิ ทุเรียนหมอนทอง เงาะโรงเรียนคละ มังคุดคละ และลำไยเกรดเอ มีอัตราการเพิ่มขึ้นเฉลี่ยร้อยละ 11.89 8.98 8.69 และ 3.74 ต่อปี ตามลำดับ กลุ่มปศุสัตว์ ได้แก่ ไก่เนื้อขนาดกลาง กระบือขนาดกลาง สุกร(น้ำหนัก 100 กก.ขึ้นไป) มีอัตราการเพิ่มขึ้นเฉลี่ยร้อยละ 26.40 19.36 และ 3.02 ต่อปี ตามลำดับ ประมง ได้แก่ กุ้งขาวแวนนาไม (70 ตัวต่อ กก.) มีอัตราการเพิ่มขึ้นเฉลี่ยร้อยละ 13.03 ต่อปี (ตารางที่ 4.1)

ปี 2558 ราคาสินค้าเกษตรที่เกษตรกรขายได้ที่ไร่นา เปรียบเทียบกับปี 2557 สินค้าเกษตรสำคัญที่มีราคาสูงขึ้น ได้แก่ สับปะรดโรงงาน มังคุด ทุเรียน เงาะ ลำไย และโคเนื้อ โดยสับปะรดโรงงาน ราคาสูงขึ้นร้อยละ 43.93 เนื่องจากพื้นที่ปลูกสับปะรดส่วนใหญ่ได้รับผลกระทบจากปัญหาภัยแล้ง ส่งผลให้ผลผลิตออกสู่ตลาดน้อย มังคุด ทุเรียน เงาะ และลำไย ราคาสูงขึ้นร้อยละ 72.81 36.96 20.39 และ 12.62 ตามลำดับ เนื่องจากสภาพอากาศแปรปรวนทำให้ผลผลิตออกสู่ตลาดน้อย โคเนื้อ ราคาสูงขึ้นร้อยละ 22.63 เนื่องจากผลผลิตยังไม่เพียงพอับความต้องการบริโภค ส่งผลให้ราคาปรับตัวสูงขึ้น สินค้าเกษตรสำคัญที่มีราคาลดลง ได้แก่ ยางพารา กุ้งขาวแวนนาไม ไข่ไก่ และสุกร โดยยางพารา ราคาลดลงร้อยละ 18.10 เนื่องจากราคาน้ำมันดิบปรับตัวลดลง และเศรษฐกิจโลกชะลอตัว กุ้งขาวแวนนาไม ราคาลดลงร้อยละ 19.43 เนื่องจากสถานการณ์ของโรคตายด่วนมีทิศทางที่ดีขึ้น ทำให้ผลผลิตออกสู่ตลาดมากขึ้น ขณะที่ความต้องการส่งออกชะลอตัว ไข่ไก่ ราคาลดลงร้อยละ 12.94 เนื่องจากมีการนำเข้าฟอ-แมพันธุ์ไข่ไก่ โดยเสรี ตั้งแต่ปลายปี 2553 ส่งผลให้ผลผลิตออกสู่ตลาดมาก และสุกร ราคาลดลงร้อยละ 11.99 เนื่องจากการส่งออกสุกรไปยังประเทศจีนลดลงทำให้มีสุกรเหลือสะสมในระบบ (ตารางที่ 4.1)

## 4.2 ราคาขายส่งสินค้าเกษตรในตลาดกรุงเทพฯ

ในช่วง ปี 2554-2558 ราคาขายส่งสินค้าเกษตรในตลาดกรุงเทพฯ ส่วนใหญ่มีอัตราการเพิ่มขึ้นเฉลี่ยต่อปี ได้แก่ **ทุเรียนพันธุ์หมอนทอง** ร้อยละ 11.98 **กุ้งขาวแวนนาไม** ร้อยละ 8.66 **สับปะรดพันธุ์ศรีราชาเบอร์ 1** ร้อยละ 8.45 **เงาะพันธุ์โรงเรียน** ร้อยละ 8.22 **แป้งมันซูเปอร์ไฮเกรด** ร้อยละ 4.86 **ข้าวโพดเลี้ยงสัตว์** ร้อยละ 4.27 **สุกรชำแหละ (เนื้อแดงสะโพก)** ร้อยละ 3.12 และ **ข้าวหอมมะลิ 100%** ร้อยละ 3.01 (ตารางที่ 4.2)

ปี 2558 ราคาขายส่งสินค้าเกษตรในตลาดกรุงเทพฯ เมื่อเปรียบเทียบกับปี 2557 สินค้าเกษตรสำคัญที่ราคาสูงขึ้น ได้แก่ **มังคุด (ผิวมัน)** ร้อยละ 46.55 **ทุเรียนพันธุ์หมอนทอง** ร้อยละ 41.94 **ข้าวสารเหนียว 10%** ร้อยละ 17.74 **สับปะรดพันธุ์ศรีราชาเบอร์ 1** ร้อยละ 16.42 **แป้งมันซูเปอร์ไฮเกรด** ร้อยละ 1.84 สำหรับสินค้าเกษตรสำคัญที่มีราคาลดลง ได้แก่ **กุ้งขาวแวนนาไม** ร้อยละ 24.19 **ยางแผ่นดิบชั้น 3** ร้อยละ 15.33 **ถั่วเหลืองสกัดน้ำมัน** ร้อยละ 14.56 **ไก่เนื้อ (ไก่สดทั้งตัว)** ร้อยละ 13.32 **น้ำมันปาล์มดิบเกรด A** ร้อยละ 4.31 **ข้าวขาว 5%** ร้อยละ 3.51 และ **ข้าวหอมมะลิ 100 %** ร้อยละ 1.97 (ตารางที่ 4.2)

### ตารางที่ 4.1 ราคาสินค้าเกษตรที่เกษตรกรขายได้ที่เรา ปี 2554 - 2558

หน่วย : บาท/กก.

รายการ	2554	2555	2556	2557	2558	ร้อยละ เพิ่ม/ลด ปี 57 - 58	อัตราการ ขยายตัว ปี 54 - 58 (ร้อยละ)
ข้าวเปลือกเจ้าความชื้น 15% (บาท/ตัน)	10,227	9,886	7,893	7,822	7,659	-2.08	-7.81
ข้าวเปลือกเหนียวในปีไม่ลืดยาว(บาท/ตัน)	13,392	11,961	12,438	10,153	11,493	13.21	-4.59
ข้าวเปลือกเจ้าในปีหอมมะลิ (บาท/ตัน)	15,196	15,379	14,672	12,781	11,813	-7.57	-6.66
ข้าวโพดเลี้ยงสัตว์ความชื้น 14.5 %	7.63	9.34	7.01	7.31	7.73	5.70	-2.19
หัวมันสำปะหลังสดคละ	2.68	2.09	2.12	2.13	2.22	4.27	-3.51
อ้อยโรงงาน(บาท/ตัน)	908	954	917	855	850	-0.57	-2.37
ถั่วเหลือง ชนิดคละ	14.87	18.39	18.51	15.71	15.19	-3.28	-1.14
ปาล์มน้ำมันทั้งทะลาย	5.34	4.91	3.54	4.27	4.04	-5.29	-6.74
หอมหัวใหญ่เบอร์ 1	13.80	5.69	9.77	9.78	8.79	-10.05	-3.52
กระเทียมแห้งใหญ่คละ	37.37	29.27	46.88	77.15	65.17	-15.52	23.14
ทุเรียนพันธุ์หมอนทอง	27.76	31.92	40.45	34.29	46.96	36.96	11.89
ลำไย เกรด A	24.33	24.24	25.77	25.37	28.57	12.62	3.74
สับปะรดโรงงาน	4.92	3.30	4.53	7.15	10.29	43.93	25.22
มังคุดคละ	25.01	17.04	18.90	20.18	34.87	72.81	8.69
เงาะพันธุ์โรงเรียนคละ	16.80	13.39	21.01	18.34	22.07	20.39	8.98
สราภกาแปดคละ	70.94	69.09	71.16	64.94	68.30	5.17	-1.37
ยางแผ่นดิบชั้น 3	124.16	87.15	74.75	53.93	44.17	-18.10	-22.48
โกโก้พันธุ์เนื้อ	46.81	42.03	43.25	42.34	38.34	-9.44	-3.84
ไข่ไก่คละ (บาท/ฟอง)	3.01	2.56	3.06	3.09	2.69	-12.94	-0.37
สุกรมี่ชีวิตน้ำหนัก 100 กก.ขึ้นไป	65.54	56.67	65.35	75.08	66.08	-11.99	3.02
โคเนื้อขนาดกลาง (บาท/ตัว)	14,927	17,344	21,110	29,908	36,677	22.63	26.40
กระบือขนาดกลาง (บาท/ตัว)	19,559	23,536	26,717	31,852	40,732	27.88	19.36
น้ำมันดิบ	16.39	16.61	16.91	16.91	17.74	4.91	1.78
กุ้งขาวแวนนาไม (70 ตัวขึ้นไป)	129	127	197	223	179	-19.43	13.03

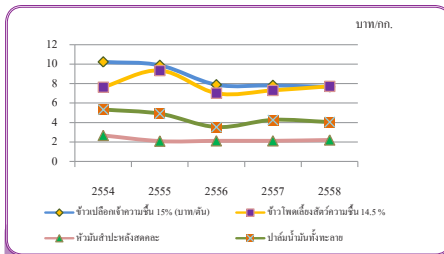

แผนภูมิที่ 4.1 ราคาสินค้าเกษตรที่เกษตรกรขายได้ที่เราปี 2554 - 2558

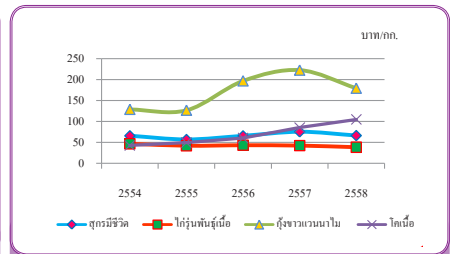

แผนภูมิที่ 4.2 ราคาปศุสัตว์ และประมงที่เกษตรกรขายได้ปี 2554 - 2558

## ตารางที่ 4.2 ราคาขายส่งสินค้าเกษตรในตลาดกรุงเทพฯ ปี 2554 - 2558

หน่วย : บาท/กก.

รายการ	2554	2555	2556	2557	2558	ร้อยละ เพิ่ม/ลด ปี 57 - 58	อัตราการ ขยายตัว ปี 54 - 58 (ร้อยละ)
ข้าวขาว 5% (บาท/ตัน)	15,592	16,961	15,123	12,781	12,332	-3.51	-7.24
ข้าวสารเหนียว 10% (บาท/ตัน)	27,108	22,708	24,060	19,643	23,128	17.74	-4.52
ข้าวหอมมะลิ 100% (บาท/ตัน)	29,735	31,024	33,416	33,735	33,072	-1.97	3.01
ข้าวโพดเลี้ยงสัตว์ (โรงงานอาหารสัตว์)	8.75	6.89	10.13	9.07	9.40	3.64	4.27
ถั่วเขียวผิวมันอย่างดี	48.69	38.30	34.69	43.00	43.00	0	-1.32
แป้งมันซูเปอร์ไฮเกรด	19.38	17.54	19.71	21.69	22.09	1.84	4.86
ถั่วเหลืองสกัดน้ำมัน	16.17	18.24	19.41	19.30	16.49	-14.56	0.96
ถั่วลิสงกะเทาะเปลือกคัดพิเศษ	57.98	56.21	53.96	60.00	60.00	0	1.35
น้ำมันปาล์มดิบเกรด A	33.63	30.86	24.63	28.57	27.34	-4.31	-4.79
หอมหัวใหญ่พันธุ์สันป่าตอง เบอร์ 0-1	19.31	12.74	19.06	17.25	17.30	0.29	0.84
กระเทียมแห้งมัดจุก (หัวใหญ่)	87.39	59.45	82.08	75.26	69.56	-7.57	-2.18
ทุเรียนพันธุ์หมอนทอง	40.21	43.98	55.08	47.83	67.89	41.94	11.98
ลำไยพันธุ์อีดอ	32.60	32.17	35.58	27.24	35.00	28.49	-0.24
สับปะรดพันธุ์ศรีราชาเบอร์ 1	12.50	12.50	12.50	14.80	17.23	16.42	8.45
มังคุด (ผิวมัน)	34.41	30.52	25.00	24.38	35.73	46.55	-1.48
เงาะพันธุ์โรงเรียน	22.55	25.41	24.61	28.67	31.51	9.91	8.22
ยางแผ่นดิบชั้น 3	132.46	93.83	77.76	57.86	48.99	-15.33	-21.91
ไข่ไก่เบอร์ 0 (บาท/ฟอง)	3.44	2.97	3.75	3.60	3.32	-7.78	1.22
ไก่เนื้อ (ไก่สดทั้งตัว)	58.39	49.94	55.96	56.62	49.08	-13.32	-2.19
สุกรชำแหละ (เนื้อแดง สะโพก)	111.49	98.56	115.61	129.59	113.37	-12.52	3.12
กุ้งขาวแวนนาไม	134.83	129.07	203.10	210.80	159.81	-24.19	8.66
เนื้อโค (สันนอก สะโพก)	137.30	125.25	137.84	154.26	141.06	-8.56	2.66

ที่มา : กรมการค้าภายใน

บาท/ตัน

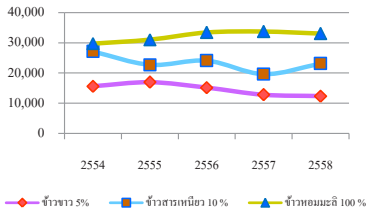

แผนภูมิที่ 4.3 ราคาขายส่งข้าวในตลาดกรุงเทพฯ ปี 2554

บาท/กก.

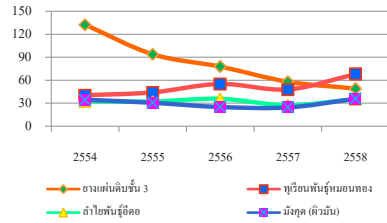

แผนภูมิที่ 4.4 ราคาขายส่งไม่อินตันและไม่ผลในตลาดกรุงเทพฯ ปี 2554 - 2558

บาท/กก.

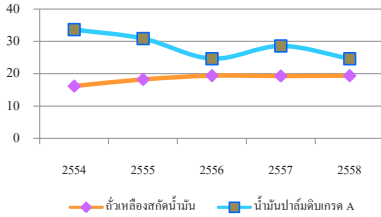

แผนภูมิที่ 4.5 ราคาขายส่งของพืชน้ำมันในตลาดกรุงเทพฯ

บาท/กก.

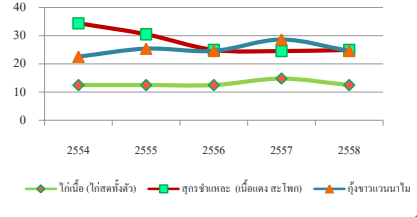

แผนภูมิที่ 4.6 ราคาขายส่งของปศุสัตว์และประมงตลาดกรุงเทพฯ ปี 2554 - 2558



## ตอนที่ 5

# ปัจจัยการผลิตภาคการเกษตร

### 5.1 มูลค่าการนำเข้าปัจจัยการผลิต

ในช่วงปี 2554-2558 มูลค่าการนำเข้าปัจจัยการผลิตที่ใช้ในการเกษตรมีอัตราการลดลงเฉลี่ยร้อยละ 5.86 ต่อปี โดยปัจจัยการผลิตที่สำคัญที่มีอัตราการลดลงเฉลี่ยต่อปี ได้แก่ ปุ๋ยเคมี ร้อยละ 8.19 แทรกเตอร์ชนิดคนเดินตาม ร้อยละ 7.94 เครื่องฟักไข่ ร้อยละ 0.67 และเครื่องจักรทำความสะอาดและคัดแยกเมล็ดพืช ร้อยละ 1.64 สำหรับการนำเข้าปัจจัยการผลิตที่ใช้ในการเกษตรมีอัตราการเพิ่มขึ้นเฉลี่ยต่อปี ได้แก่ สารฆ่าแมลงและวัชพืช ร้อยละ 0.87 เครื่องพ่นยาและให้น้ำ ร้อยละ 0.88 เครื่องนวด ร้อยละ 3.13 เครื่องเตรียมดิน ร้อยละ 2.02 และเครื่องอัด เครื่องคั้น ร้อยละ 61.27

ปี 2558 มีมูลค่าการนำเข้าปัจจัยการผลิตที่ใช้ในการเกษตรทั้งหมด 97,643 ล้านบาท ลดลงจากปี 2557 ร้อยละ 10.11 เนื่องจากมีปัจจัยการผลิตที่สำคัญหลายชนิดที่มีมูลค่าการนำเข้าลดลงจากปี 2557 ได้แก่ ปุ๋ยเคมี สารฆ่าแมลงและวัชพืช และแทรกเตอร์ชนิดคนเดินตาม โดยเฉพาะปุ๋ยเคมีซึ่งเป็นปัจจัยการผลิตที่สำคัญ และมีมูลค่าการนำเข้ามากที่สุดลดลงร้อยละ 11.37 มูลค่านำเข้ารองลงมา ได้แก่ สารฆ่าแมลงและวัชพืชลดลงร้อยละ 12.09 แทรกเตอร์ชนิดคนเดินตามลดลงร้อยละ 2.45 และเครื่องพ่นยาและให้น้ำลดลงร้อยละ 4.67 (ตารางที่ 5.1)

### 5.2 ราคาปุ๋ยเคมี

ในช่วงปี 2554-2558 ราคาปุ๋ยเคมีจำแนกตามสูตร และประเภทของราคา มีรายละเอียด ดังนี้  
**ปุ๋ยเคมีสูตร 21-0-0** ราคานำเข้า C.I.F. และราคาขายส่งตลาดกรุงเทพฯ มีอัตราการลดลงเฉลี่ยร้อยละ 11.72 และ 3.43 ต่อปี ตามลำดับ แต่ราคาขายปลีกตลาดท้องถิ่น กลับมีอัตราการเพิ่มขึ้นเฉลี่ยร้อยละ 0.09 ต่อปี

**ปุ๋ยเคมีสูตร 46-0-0** ราคานำเข้า C.I.F. ราคาขายส่งตลาดกรุงเทพฯ และราคาขายปลีกตลาดท้องถิ่น มีอัตราการลดลงเฉลี่ยร้อยละ 8.36 5.84 และ 2.58 ต่อปี ตามลำดับ



**ปุ๋ยเคมีสูตร 16-20-0** ราคานำเข้า C.I.F. ราคาขายส่งตลาดกรุงเทพฯ และราคาขายปลีกตลาดท้องถิ่น มีอัตราการลดลงเฉลี่ยร้อยละ 4.44 3.74 และ 2.05 ต่อปี ตามลำดับ

**ปุ๋ยเคมีสูตร 16-16-8** ราคานำเข้า C.I.F. ราคาขายส่งตลาดกรุงเทพฯ และราคาขายปลีกตลาดท้องถิ่น มีอัตราการลดลงเฉลี่ยร้อยละ 0.75 2.87 และ 3.82 ต่อปี ตามลำดับ

**ปุ๋ยเคมีสูตร 15-15-15** ราคานำเข้า C.I.F. มีอัตราการลดลงเฉลี่ยร้อยละ 4.02 ต่อปี ราคาขายส่งตลาดกรุงเทพฯ มีอัตราการเพิ่มขึ้นเฉลี่ยร้อยละ 1.37 ต่อปี และราคาขายปลีกตลาดท้องถิ่น มีอัตราการลดลงเฉลี่ยร้อยละ 0.99 ต่อปี

**ปุ๋ยเคมีสูตร 13-13-21** ราคานำเข้า C.I.F. ราคาขายส่งตลาดกรุงเทพฯ และราคาขายปลีกตลาดท้องถิ่น มีอัตราการลดลงเฉลี่ยร้อยละ 2.43 0.70 และ 0.41 ต่อปี ตามลำดับ

**ปี 2558** ปุ๋ยเคมีราคานำเข้า C.I.F. เมื่อเทียบกับปี 2557 เพิ่มขึ้นเกือบทุกสูตรยกเว้นสูตร 46-0-0 ที่มีราคาลดลง สำหรับราคาขายส่งตลาดกรุงเทพฯ และราคาขายปลีกตลาดท้องถิ่น ลดลงเกือบทุกสูตร สูตรปุ๋ยที่มีราคาลดลงมากในแต่ละประเภทของราคา ดังนี้

**ราคานำเข้า C.I.F.** ราคาลดลงเพียงสูตรเดียว ได้แก่ สูตร 46-0-0 ลดลงร้อยละ 8.50

**ราคาขายส่งตลาดกรุงเทพฯ** สูตรปุ๋ยเคมีที่มีราคาลดลงมาก ได้แก่ สูตร 21-0-0 ร้อยละ 5.89 สูตร 46-0-0 ร้อยละ 4.00 สูตร 15-15-15 ร้อยละ 2.12 สูตร 13-13-21 ร้อยละ 1.97 สูตร 16-20-0 ร้อยละ 1.32 และสูตร 16-16-8 ร้อยละ 0.97

**ราคาขายปลีกตลาดท้องถิ่น** สูตรปุ๋ยเคมีที่มีราคาลดลงมาก ได้แก่ สูตร 16-16-8 ร้อยละ 8.74 สูตร 21-0-0 ร้อยละ 7.93 สูตร 16-20-0 ร้อยละ 5.19 สูตร 46-0-0 ร้อยละ 3.31 และสูตร 15-15-15 ร้อยละ 2.32 (ตารางที่ 5.2)

ตารางที่ 5.1 มูลค่าการนำเข้าปัจจัยการผลิตที่ใช้ในการเกษตร ปี 2554 – 2558

หน่วย : ล้านบาท

รายการ	2554	2555	2556	2557	2558	ร้อยละ เพิ่ม/ลด ปี 57 - 58	อัตราการ ขยายตัว ปี 54 - 58 (ร้อยละ)
<b>รวม</b>	121,835	127,637	121,573	108,629	97,643	-10.11	-5.86
ปุ๋ยเคมี	83,168	85,135	75,901	68,334	60,567	-11.37	-8.19
สารฆ่าแมลงและวัชพืช	20,875	18,966	24,315	22,681	19,939	-12.09	0.87
แทรกเตอร์ชนิดคนเดินตาม	7,543	11,223	9,187	6,645	6,483	-2.45	-7.94
เครื่องพ่นยาและให้น้ำ	3,670	4,504	4,100	4,177	3,982	-4.67	0.88
เครื่องนวด	1,908	2,173	2,288	1,852	2,411	30.21	3.13
เครื่องฟักไข่	2,095	1,859	1,705	1,832	2,040	11.35	-0.67
เครื่องจักรทำความสะอาดและ คัดแยกเมล็ดพืช	1,442	1,274	1,479	1,651	1,166	-29.34	-1.64
เครื่องเตรียมดิน	660	916	1,063	982	704	-28.32	2.02
ปุ๋ยอินทรีย์	268	1,415	1,378	258	154	-40.26	-24.46
เครื่องอัด เครื่องคั้น	23	14	41	122	85	-30.53	61.27
เครื่องรีดนม	80	29	54	33	59	77.16	-4.96
เครื่องสูบน้ำ	103	127	62	61	54	-12.24	-18.43

ที่มา : กรมศุลกากร รวบรวมโดยสำนักงานเศรษฐกิจการเกษตร

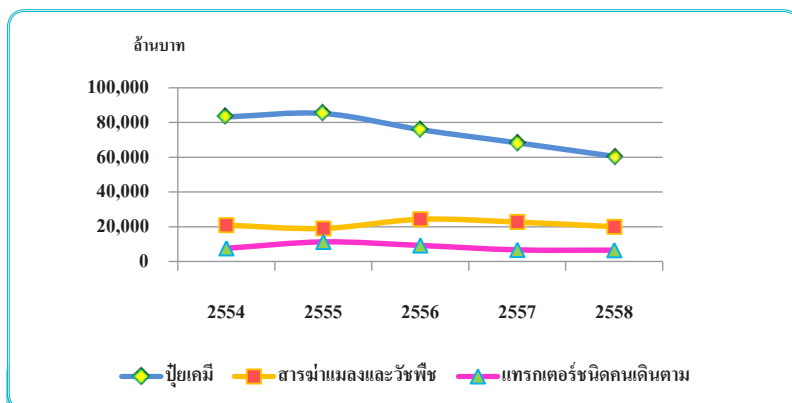

แผนภูมิที่ 5.1 มูลค่าการนำเข้าปัจจัยการผลิตที่ใช้ในการเกษตร 3 อันดับ ปี 2554 - 2558

ตารางที่ 5.2 ราคานำเข้า C.I.F.ราคาขายส่งตลาดกรุงเทพฯ และราคาขายปลีกตลาดท้องถิ่นของปุ๋ยสูตรที่สำคัญ ปี 2554 - 2558

หน่วย : บาท/ตัน

สูตรปุ๋ย	ราคา	2554	2555	2556	2557	2558	ร้อยละเพิ่ม/ลดปี 57 - 58	อัตราการขยายตัวปี 54 - 58 (ร้อยละ)
21-0-0	นำเข้า C.I.F. (เทกอง)	7,265	8,264	6,020	4,731	5,149	8.84	-11.72
	ขายส่งตลาดกรุงเทพฯ	7,874	9,364	8,983	7,733	7,278	-5.89	-3.43
	ขายปลีกตลาดท้องถิ่น	8,716	10,730	10,712	9,900	9,115	-7.93	0.09
46-0-0	นำเข้า C.I.F.(เทกอง)	14,053	14,065	11,281	11,148	10,200	-8.5	-8.36
	ขายส่งตลาดกรุงเทพฯ	14,293	15,826	13,986	12,433	11,936	-4.00	-5.84
	ขายปลีกตลาดท้องถิ่น	14,978	17,211	15,880	14,707	14,220	-3.31	-2.58
16-20-0	นำเข้า C.I.F. (เทกอง)	12,494	13,663	11,972	10,795	11,201	3.77	-4.44
	ขายส่งตลาดกรุงเทพฯ	13,898	15,009	14,498	12,667	12,500	-1.32	-3.74
	ขายปลีกตลาดท้องถิ่น	15,073	16,576	16,225	15,044	14,264	-5.19	-2.05
16-16-8	นำเข้า C.I.F. (เทกอง)	12,831	13,931	13,128	12,213	13,200	8.08	-0.75
	ขายส่งตลาดกรุงเทพฯ	14,959	15,413	15,220	13,800	13,667	-0.97	-2.87
	ขายปลีกตลาดท้องถิ่น	16,015	17,435	16,844	15,379	14,035	-8.74	-3.82
15-15-15	นำเข้า C.I.F. (เทกอง)	15,105	16,413	14,003	13,296	13,672	2.83	-4.02
	ขายส่งตลาดกรุงเทพฯ	15,555	16,585	16,916	16,867	16,508	-2.12	1.37
	ขายปลีกตลาดท้องถิ่น	17,942	18,884	18,498	17,936	17,520	-2.32	-0.99
13-13-21	นำเข้า C.I.F. (เทกอง)	17,643	16,628	15,009	14,142	16,919	19.64	-2.43
	ขายส่งตลาดกรุงเทพฯ	18,000	17,950	17,675	17,800	17,450	-1.97	-0.70
	ขายปลีกตลาดท้องถิ่น	19,400	19,813	19,468	19,252	19,277	0.13	-0.41

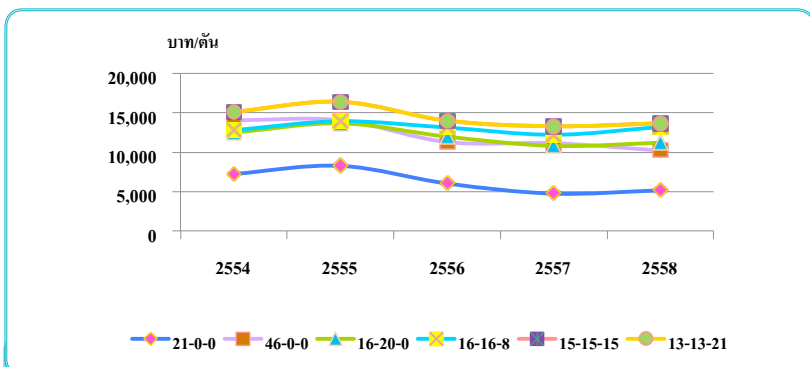

แผนภูมิที่ 5.2 ราคานำเข้า C.I.F.ของปุ๋ยเคมีสูตรที่สำคัญ ปี 2554 - 2558



# ตอนที่ 6

## สินเชื่อเพื่อการเกษตร

ในช่วงปี 2554 – 2558 การให้สินเชื่อเพื่อการเกษตรของสถาบันการเงิน มีอัตราการเพิ่มขึ้นเฉลี่ยร้อยละ 13.87 ต่อปี โดยธนาคารพาณิชย์ มีอัตราการเพิ่มขึ้นเฉลี่ยร้อยละ 8.09 ต่อปี และธนาคารเพื่อการเกษตรและสหกรณ์การเกษตร (ธ.ก.ส.) มีอัตราการเพิ่มขึ้นเฉลี่ยร้อยละ 14.86 ต่อปี เมื่อพิจารณาการให้สินเชื่อของ ธ.ก.ส. จะเห็นได้ว่าจำนวนลูกค้าทุกประเภท มีอัตราการเพิ่มขึ้นเฉลี่ยร้อยละ 3.84 ต่อปี จ่ายเงินกู้ มีอัตราการเพิ่มขึ้นเฉลี่ยร้อยละ 14.86 ต่อปี และรับชำระคืน มีอัตราการเพิ่มขึ้นเฉลี่ยร้อยละ 19.14 ต่อปี โดยลูกค้าประกอบด้วย เกษตรกรรายบุคคล มีอัตราการเพิ่มขึ้นเฉลี่ยร้อยละ 3.98 ต่อปี จ่ายเงินกู้ มีอัตราการเพิ่มขึ้นเฉลี่ยร้อยละ 14.07 ต่อปี และรับชำระคืน มีอัตราการเพิ่มขึ้นเฉลี่ยร้อยละ 16.92 ต่อปี ส่วนที่เป็นสหกรณ์การเกษตรและกลุ่มเกษตรกร มีอัตราการเพิ่มขึ้นเฉลี่ยร้อยละ 3.30 ต่อปี จ่ายเงินกู้ มีอัตราการเพิ่มขึ้นเฉลี่ยร้อยละ 16.34 ต่อปี และรับชำระคืน มีอัตราการเพิ่มขึ้นเฉลี่ยร้อยละ 23.79 ต่อปี (ตารางที่ 6.1 และ ตารางที่ 6.2 )

ปี 2558 การให้สินเชื่อเพื่อการเกษตรของสถาบันการเงิน มียอดการให้สินเชื่อรวม 891,283 ล้านบาท เพิ่มขึ้นจากปี 2557 ร้อยละ 6.07 โดยธนาคารพาณิชย์ มียอดการให้สินเชื่อเพื่อการเกษตร จำนวน 113,915 ล้านบาท เพิ่มขึ้นจากปี 2557 ร้อยละ 8.79 และ ธ.ก.ส. มียอดการให้สินเชื่อเพื่อการเกษตร จำนวน 777,368 ล้านบาท เพิ่มขึ้นจากปี 2557 ร้อยละ 5.69 เมื่อพิจารณาการให้สินเชื่อของ ธ.ก.ส. จะเห็นได้ว่า มีลูกค้าทุกประเภท จำนวน 8,090,717 ราย ลดลงจากปี 2557 ร้อยละ 0.43 เป็นเงินกู้จำนวน 777,368 ล้านบาท เพิ่มขึ้นจากปี 2557 ร้อยละ 5.69 และรับชำระคืน 662,194 ล้านบาท เพิ่มขึ้นจากปี 2557 ร้อยละ 6.37 โดยลูกค้าประกอบด้วย เกษตรกรรายบุคคล จำนวน 5,964,047 ราย ลดลงจากปี 2557 ร้อยละ 5.69 เป็นเงินกู้ 488,552 ล้านบาท ลดลงจากปี 2557 ร้อยละ 0.95 และรับชำระคืน 391,109 ล้านบาท ลดลงจากปี 2557 ร้อยละ 3.83 ส่วนที่เป็นสหกรณ์การเกษตรและกลุ่มเกษตรกรมีจำนวน 2,126,670 ราย เพิ่มขึ้นจากปี 2557 ร้อยละ 18.04 เป็นเงินกู้จำนวน 288,816 ล้านบาท เพิ่มขึ้นจากปี 2557 ร้อยละ 19.19 และรับชำระคืน 271,085 ล้านบาท เพิ่มขึ้นจากปี 2557 ร้อยละ 25.58 (ตารางที่ 6.1 และตารางที่ 6.2)

ตารางที่ 6.1 การให้สินเชื่อเพื่อการเกษตรของสถาบันการเงิน ปี 2554 - 2558

หน่วย : ล้านบาท

สถาบันการเงิน	2554	2555	2556	2557	2558	ร้อยละ เพิ่ม/ลด ปี 57 - 58	อัตราการ ขยายตัว ปี 54 - 58 (ร้อยละ)
ยอดรวมสินเชื่อ	570,799	558,786	619,133	840,256	891,283	6.07	13.87
ธนาคารพาณิชย์ <sup>1/</sup>	81,239	94,581	102,069	104,709	113,915	8.79	8.09
ธนาคารเพื่อการเกษตร และสหกรณ์การเกษตร <sup>2/</sup>	489,560	464,205	517,064	735,547	777,368	5.69	14.86

ที่มา : <sup>1/</sup> ธนาคารแห่งประเทศไทย ข้อมูล ณไตรมาส 4 ปี 2558<sup>2/</sup> ธนาคารเพื่อการเกษตรและสหกรณ์การเกษตร

ตารางที่ 6.2 การให้สินเชื่อของธนาคารเพื่อการเกษตรและสหกรณ์การเกษตรแยกตามประเภทของเงินกู้ ปี 2554 - 2558

หน่วย : ล้านบาท

ประเภท	2554	2555	2556	2557	2558	ร้อยละ เพิ่ม/ลด ปี 57 - 58	อัตราการ ขยายตัว ปี 54 - 58 (ร้อยละ)
<b>รวมลูกค้าทุกประเภท</b>							
จำนวน (ราย)	6,880,170	7,708,770	7,726,979	8,125,339	8,090,717	-0.43	3.84
จ่ายเงินกู้	489,560	464,205	517,064	735,547	777,368	5.69	14.86
รับชำระคืน	369,255	347,581	399,297	622,549	662,194	6.37	19.14
ต้นเงินคงเหลือ	713,233	829,857	947,624	1,042,981	1,176,363	12.79	13.08
<b>เกษตรกรรายบุคคล</b>							
จำนวน (ราย)	5,129,347	5,787,202	5,933,638	6,323,651	5,964,047	-5.69	3.98
จ่ายเงินกู้	328,837	291,953	327,990	493,229	488,552	-0.95	14.07
รับชำระคืน	258,151	195,466	236,880	406,679	391,109	-3.83	16.92
ต้นเงินคงเหลือ	590,282	686,769	777,879	845,566	962,537	13.83	12.59
<b>สหกรณ์การเกษตรและกลุ่มเกษตรกร</b>							
จำนวน (ราย)	1,750,760	1,921,568	1,793,341	1,801,688	2,126,670	18.04	3.30
จ่ายเงินกู้	160,723	172,252	189,074	242,318	288,816	19.19	16.34
รับชำระคืน	111,104	152,115	162,417	215,870	271,085	25.58	23.79
ต้นเงินคงเหลือ	122,951	143,088	169,745	196,415	213,826	8.86	15.30

- หมายเหตุ :
- บุคคลธรรมดา ประกอบด้วย ผู้กู้ที่เป็นเกษตรกร และ บุคคลทั่วไป
  - นิติบุคคล ประกอบด้วยสถาบันในภาคเกษตร สถาบันนอกภาคเกษตร องค์กรปกครองส่วนท้องถิ่น องค์กรต่างๆ กองทุนหมู่บ้าน ผู้ประกอบการ(นิติบุคคล)วิสาหกิจชุมชนกลุ่มไม่เป็นทางการ
  - รัฐบาล รัฐวิสาหกิจธนาคารและสถาบันการเงินอื่น สถานธนาภิบาล
  - มีการตัดหนี้สูญระหว่างปีบัญชี 2555 จำนวน 44 ล้านบาท และขาดทุนจากการปรับปรุงโครงสร้างหนี้ จำนวน 120 ล้านบาท รวมเป็นเงินจำนวน 164 ล้านบาท
  - เงินต้นคงเป็นหนี้ ประกอบด้วย เงินให้สินเชื่อเกษตรกร สถาบันเกษตรกร นิติบุคคล บัตรสินเชื่อเกษตรกร โครงการธนาคารชุมชน และตัวเงินยืมลด
  - ข้อมูลตั้งแต่ ปี 2555 มีการจัดกลุ่มประเภทลูกค้าผู้กู้ใหม่ ตามระบบ Core Banking System (CBS)

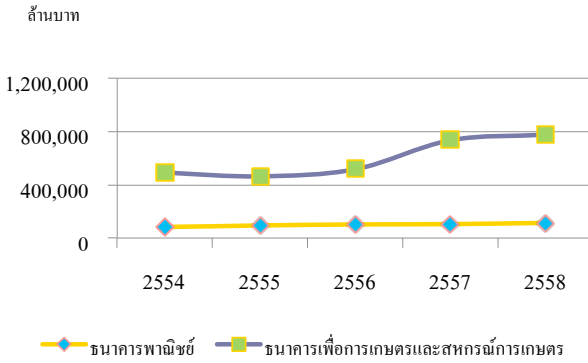

แผนภูมิที่ 6.1 การให้สินเชื่อเพื่อการเกษตรของสถาบันการเงิน ปี 2554 – 2558

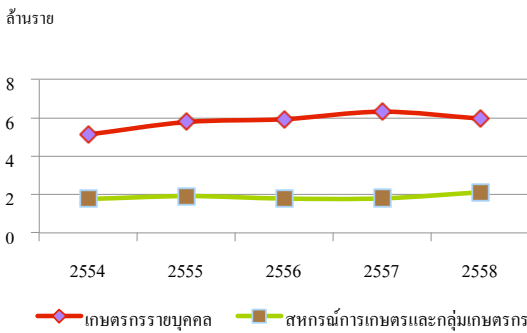

แผนภูมิที่ 6.2 จำนวนลูกค้าสินเชื่อที่กู้ยืมตามประเภทลูกค้า ปี 2554 - 2558





# ตอนที่ 7

## รายได้และรายจ่าย ของครัวเรือนเกษตร

ในช่วง ปี 2554-2557 สภาพเศรษฐกิจครัวเรือนเกษตรมีการเปลี่ยนแปลงสรุปได้ตามตารางที่ 7.1 ดังนี้

**รายได้เงินสดทางการเกษตร** มีอัตราการเพิ่มขึ้นเฉลี่ยร้อยละ 1.45 ต่อปี โดยรายได้เงินสดทางการเกษตรจากพืช รายได้เงินสดจากปศุสัตว์และประมงเพาะเลี้ยง และรายได้เงินสดทางการเกษตรอื่น ๆ มีอัตราการเพิ่มขึ้นเฉลี่ยร้อยละ 1.08 1.96 และ 6.90 ต่อปี ตามลำดับ

**รายจ่ายเงินสดทางการเกษตร** มีอัตราการเพิ่มขึ้นเฉลี่ยร้อยละ 3.91 ต่อปี โดยรายจ่ายเงินสดทางการเกษตรจากพืช รายจ่ายเงินสดจากปศุสัตว์และประมงเพาะเลี้ยง และรายจ่ายเงินสดทางการเกษตรอื่นๆ มีอัตราการเพิ่มขึ้นเฉลี่ยร้อยละ 2.76 7.69 และ 6.44 ต่อปี ตามลำดับ

**รายได้เงินสดสุทธิทางการเกษตร** ได้จากการนำรายได้เงินสดทางการเกษตรหักด้วยรายจ่ายเงินสดทางการเกษตร เหลือเป็นรายได้เงินสดสุทธิทางการเกษตร มีอัตราการลดลงเฉลี่ยร้อยละ 2.43 ต่อปี ทั้งนี้ รายจ่ายเงินสดทางการเกษตรยังคงมีอัตราการขยายตัวที่สูงขึ้นอย่างต่อเนื่อง

**รายได้เงินสดนอกการเกษตร** มีอัตราการเพิ่มขึ้นเฉลี่ยร้อยละ 11.14 ต่อปี โดยรายได้เงินสดจากการไปรับจ้างกิจกรรมต่างๆในและนอกการเกษตร รายได้เงินสดจากได้รับเงินเดือน รายได้เงินสดจากลูกหลานส่งให้ และอื่นๆ มีอัตราการเพิ่มขึ้นเฉลี่ยร้อยละ 3.23 12.71 16.65 และ 13.46 ต่อปี ตามลำดับ

**รายได้เงินสดสุทธิของครัวเรือนเกษตร** ได้จากรายได้เงินสดนอกการเกษตรรวมกับรายได้เงินสดสุทธิทางการเกษตร จะเป็นรายได้เงินสดสุทธิของครัวเรือนเกษตร มีอัตราการเพิ่มขึ้นเฉลี่ยร้อยละ 6.47 ต่อปี

**รายจ่ายเงินสดนอกการเกษตร** มีอัตราการเพิ่มขึ้นเฉลี่ยร้อยละ 4.66 ต่อปี โดยรายจ่ายเงินสดเพื่อการบริโภค และรายจ่ายเงินสดเพื่ออุปโภคและอื่นๆ มีอัตราการเพิ่มขึ้นเฉลี่ยร้อยละ 6.24 และ 6.01 ต่อปี ตามลำดับ

**เงินสดคงเหลือก่อนการชำระหนี้** ได้จากการนำรายจ่ายเงินสดนอกการเกษตรทั้งหมดมาหักออกจากรายได้เงินสดสุทธิครัวเรือนแล้ว สรุปได้ว่าครัวเรือนเกษตรมีเงินสดคงเหลือก่อนการชำระหนี้ มีอัตราการเพิ่มขึ้นเฉลี่ยร้อยละ 10.24 ต่อปี และภาวะหนี้สินของครัวเรือนเกษตร มีอัตราการเพิ่มขึ้นเฉลี่ยร้อยละ 15.92 ต่อปี

ปี 2557 สภาพเศรษฐกิจครัวเรือนเกษตรมีการเปลี่ยนแปลงจากปี 2556 สรุปได้ตามตารางที่ 7.1 ดังนี้

**รายได้เงินสดทางการเกษตร** เกษตรกรมีรายได้เงินสดทางการเกษตรเฉลี่ย 148,390 บาทต่อครัวเรือน เพิ่มขึ้นจากปี 2556 ร้อยละ 0.10 โดยเป็นรายได้ทางพืชเฉลี่ย 114,173 บาทต่อครัวเรือน ลดลงร้อยละ 1.98 ซึ่งแหล่งที่มาของรายได้ ได้แก่ ข้าว ไม้ผลไม่ยืนต้น พืชไร่ พืชผัก และพืชอื่น ๆ ส่วนรายได้ทางปศุสัตว์และประมงเพาะเลี้ยง เฉลี่ย 28,667 บาทต่อครัวเรือน เพิ่มขึ้นจากปี 2556 ร้อยละ 9.39 และรายได้เงินสดทางการเกษตรอื่น ๆ 5,550 บาทต่อครัวเรือน ลดลงร้อยละ 0.13

**รายจ่ายเงินสดทางการเกษตร** เกษตรกรมีรายจ่ายเงินสดทางการเกษตรเฉลี่ย 91,326 บาทต่อครัวเรือน ลดลงจากปี 2556 ร้อยละ 8.46 ค่าใช้จ่ายส่วนใหญ่ใช้ในการเพาะปลูกพืช 64,231 บาทต่อครัวเรือน ลดลงร้อยละ 6.86 รายจ่ายด้านปศุสัตว์และประมงเพาะเลี้ยง 12,873 บาทต่อครัวเรือน ลดลงร้อยละ 15.59 ที่เหลือเป็นค่าใช้จ่ายทางการเกษตรอื่น ๆ 14,223 บาทต่อครัวเรือน ลดลงร้อยละ 8.60

**รายได้เงินสดสุทธิทางการเกษตร** ได้จากการนำรายได้เงินสดทางการเกษตร หักด้วยรายจ่ายเงินสดทางการเกษตร เหลือเป็นรายได้เงินสดสุทธิทางการเกษตร 57,063 บาทต่อครัวเรือน เพิ่มขึ้นจากปี 2556 ถึงร้อยละ 17.73

**รายได้เงินสดนอกการเกษตร** นอกจากเกษตรกรจะมีรายได้ทางการเกษตรแล้ว ครัวเรือนยังมีรายได้เงินสดนอกการเกษตรเฉลี่ย 134,869 บาทต่อครัวเรือน เพิ่มขึ้นจากปี 2556 ร้อยละ 12.33 โดยรายได้เงินสดจากการไปรับจ้างกิจกรรมต่างๆ ในและนอกการเกษตร 26,902 บาทต่อครัวเรือน ลดลงร้อยละ 12.43 รายได้จากกรได้รับเงินเดือน 44,938 บาทต่อครัวเรือน เพิ่มขึ้นร้อยละ 13.77 รายได้เงินสดจากลูกหลานส่งให้ 14,733 บาทต่อครัวเรือน เพิ่มขึ้นร้อยละ 6.45 และเป็นรายได้จากเงินสดนอกการเกษตรอื่น ๆ 48,296 บาทต่อครัวเรือน เพิ่มขึ้นร้อยละ 34.14

**รายได้เงินสดสุทธิของครัวเรือนเกษตร** ได้จากรายได้เงินสดนอกการเกษตร รวมกับรายได้เงินสดสุทธิทางการเกษตรจะเป็นรายได้เงินสดสุทธิของครัวเรือน 191,932 บาทต่อครัวเรือน ซึ่งเป็นรายได้ที่ครัวเรือนสามารถนำไปใช้จ่ายใช้สอยเพื่อการ บริโภค อุปโภค และอื่นๆ ได้ โดยเพิ่มขึ้นจากปี 2556 ร้อยละ 13.88

**รายจ่ายเงินสดนอกการเกษตร** ครัวเรือนมีรายจ่ายเงินสดนอกการเกษตรเฉลี่ย 128,502 บาทต่อครัวเรือนลดลงจาก ปี 2556 ร้อยละ 1.29 โดยส่วนใหญ่เป็นรายจ่ายด้านอุปโภคและอื่นๆ 88,252 บาทต่อครัวเรือน ลดลงจาก ปี 2556 ร้อยละ 1.27

**เงินสดคงเหลือก่อนการชำระหนี้** ได้จากการนำรายจ่ายเงินสดนอกการเกษตรทั้งหมด มาหักออกจากรายได้เงินสดสุทธิครัวเรือนแล้ว พบว่า ครัวเรือนเกษตรมีเงินสดคงเหลือก่อนการชำระหนี้ 63,430 บาทต่อครัวเรือน ซึ่งเมื่อเทียบกับปี 2556 เพิ่มขึ้นร้อยละ 65.41

**ขนาดหนี้สินปลายปี** ภาวะเศรษฐกิจไทยมีการเติบโต ในขณะที่ภาระหนี้สินของครัวเรือนเกษตรยังคงมีจำนวนเพิ่มขึ้น โดยในปี 2557 ครัวเรือนเกษตรมีขนาดหนี้สินปลายปีเฉลี่ย 117,346 บาทต่อครัวเรือน เพิ่มขึ้นจากปี 2556 ร้อยละ 16.21

ตารางที่ 7.1 รายได้ รายจ่ายเงินสด รายได้เงินสดสุทธิ และขนาดหนี้สินปลายปีของครัวเรือนเกษตรกร  
ปี 2554 - 2557

หน่วย : บาทต่อครัวเรือน

รายการ	2554	2555	2556	2557*	ร้อยละ เพิ่ม/ลด ปี 56-57	อัตราการ ขยายตัว ปี 54-57 (ร้อยละ)
<b>รายได้เงินสดทางการเกษตร</b>	142,039	146,334	148,240	148,390	0.10	1.45
พืช	110,685	114,776	116,476	114,173	-1.98	1.08
ปศุสัตว์ และประมงเพาะเลี้ยง	26,767	26,509	26,207	28,667	9.39	1.96
อื่น ๆ	4,587	5,049	5,557	5,550	-0.13	6.90
<b>รายจ่ายเงินสดทางการเกษตร</b>	83,781	88,055	99,770	91,326	-8.46	3.91
พืช	59,775	65,165	68,958	64,231	-6.86	2.76
ปศุสัตว์ และประมงเพาะเลี้ยง	10,660	12,804	15,251	12,873	-15.59	7.69
อื่น ๆ	13,346	10,086	15,561	14,223	-8.60	6.44
<b>รายได้เงินสดสุทธิทางการเกษตร</b>	58,258	58,279	48,470	57,063	17.73	-2.43
<b>รายได้เงินสดนอกการเกษตร</b>	100,326	101,409	120,063	134,869	12.33	11.14
การไปรับจ้างกิจกรรมต่างๆใน และนอกการเกษตร	25,671	25,729	30,721	26,902	-12.43	3.23
ได้รับเงินเดือน	31,856	33,518	39,498	44,938	13.77	12.71
ลูกหลานส่งให้	9,453	11,228	13,840	14,733	6.45	16.65
อื่นๆ	33,346	30,934	36,004	48,296	34.14	13.46
<b>รายได้เงินสดสุทธิของครัวเรือนเกษตรกร</b>	158,584	159,688	168,533	191,932	13.88	6.47
<b>รายจ่ายเงินสดนอกการเกษตร</b>	113,667	118,961	130,185	128,502	-1.29	4.66
บริโภค	34,159	36,426	40,798	40,250	-1.34	6.24
อุปโภคและอื่นๆ	79,508	82,535	89,387	88,252	-1.27	6.01
<b>เงินสดคงเหลือก่อนการชำระหนี้</b>	44,917	40,727	38,348	63,430	65.41	10.24
<b>ขนาดหนี้สินปลายปี</b>	76,697	82,572	100,977	117,346	16.21	15.92

หมายเหตุ: \* ผลการสำรวจเบื้องต้น

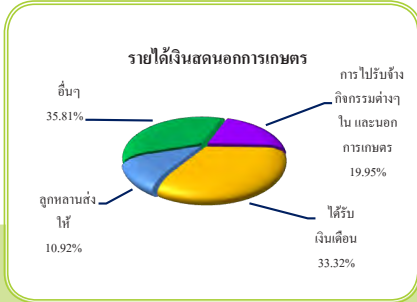
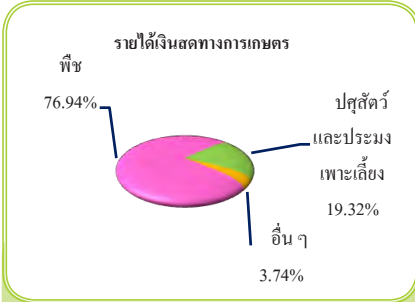

แผนภูมิที่ 7.1 สัดส่วนรายได้เงินสดทางการเกษตร และรายได้เงินสดนอกการเกษตร ปี 2557

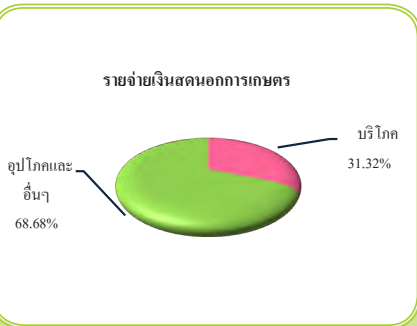
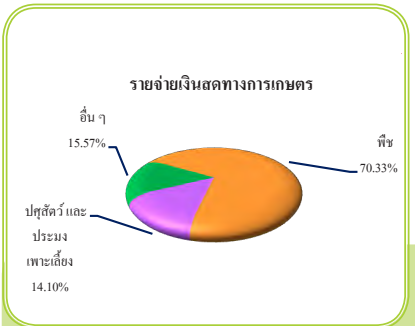

แผนภูมิที่ 7.2 สัดส่วนรายจ่ายเงินสดทางการเกษตร และรายจ่ายเงินสดนอกการเกษตร ปี 2557

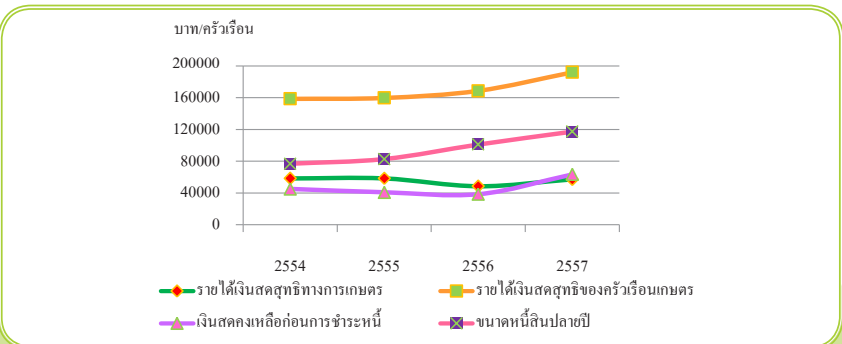

แผนภูมิที่ 7.3 รายได้เงินสดสุทธิทางการเกษตร รายได้เงินสดสุทธิของครัวเรือนเกษตรกร เงินสดคงเหลือก่อนการชำระหนี้ ขนาดหนี้สินปลายปี ปี 2554 - 2557



## ตอนที่ 8

# งบประมาณ

ในช่วง ปี 2554-2558 กระทรวงเกษตรและสหกรณ์ (รวมรัฐวิสาหกิจ และกองทุน) ได้รับความระดมงบประมาณมีอัตราการเพิ่มขึ้นเฉลี่ยร้อยละ 1.84 ต่อปี ในจำนวนงบประมาณที่กระทรวงเกษตรและสหกรณ์ได้รับจัดสรรทั้งหมด จำแนกเป็นงบรายจ่ายลงทุน มีอัตราการเพิ่มขึ้นเฉลี่ยร้อยละ 0.38 ต่อปี ส่วนงบรายจ่ายประจำ มีอัตราการเพิ่มขึ้นเฉลี่ยร้อยละ 3.26 ต่อปี กระทรวงเกษตรและสหกรณ์ ได้รับความระดมงบประมาณตามภารกิจเป็น 4 กลุ่ม คือ กลุ่มอำนาจการ มีอัตราการลดลงเฉลี่ยร้อยละ 6.60 ต่อปี กลุ่มภารกิจพัฒนาการผลิต มีอัตราการเพิ่มขึ้นเฉลี่ยร้อยละ 2.90 ต่อปี กลุ่มภารกิจบริหารจัดการทรัพยากรเพื่อการผลิต มีอัตราการเพิ่มขึ้นเฉลี่ยร้อยละ 0.59 ต่อปี และกลุ่มภารกิจส่งเสริมและพัฒนาเกษตรกรและระบบสหกรณ์ มีอัตราการเพิ่มขึ้นเฉลี่ยร้อยละ 1.52 ต่อปี

ปี 2558 กระทรวงเกษตรและสหกรณ์ ได้รับความระดมงบประมาณทั้งหมด 84,399 ล้านบาท เพิ่มขึ้นจากปี 2557 ร้อยละ 4.61 จำแนกเป็นงบรายจ่ายลงทุน 41,418 ล้านบาท เพิ่มขึ้นจากปี 2557 ร้อยละ 10.86 และงบรายจ่ายประจำ 42,981 ล้านบาท ลดลงจากปี 2557 ร้อยละ 0.78 งบประมาณที่กระทรวงเกษตรและสหกรณ์ จัดสรรตามกลุ่มภารกิจ มีจำนวนงบประมาณ 80,999 ล้านบาท เพิ่มขึ้นจากปี 2557 ร้อยละ 5.41 โดยกลุ่มอำนาจการ ได้รับจัดสรร 3,424 ล้านบาท เพิ่มขึ้นร้อยละ 4.39 กลุ่มภารกิจพัฒนาการผลิตได้รับจัดสรร 15,649 ล้านบาท เพิ่มขึ้น ร้อยละ 1.98 กลุ่มภารกิจบริหารจัดการทรัพยากรเพื่อการผลิต ได้รับจัดสรร 51,897 ล้านบาท เพิ่มขึ้นร้อยละ 7.01 และกลุ่มส่งเสริมและพัฒนาเกษตรกรและระบบสหกรณ์ ได้รับจัดสรร 10,030 ล้านบาท เพิ่มขึ้น ร้อยละ 3.21 (ตารางที่ 8.1 และตารางที่ 8.2)

ตารางที่ 8.1 งบประมาณรายจ่ายประจำปี ของกระทรวงเกษตรและสหกรณ์จำแนกเป็น  
งบรายจ่ายลงทุน และงบรายจ่ายประจำปี 2554 - 2558

หน่วย : ล้านบาท

รายการ	2554	2555	2556	2557	2558	ร้อยละ เพิ่ม/ลด ปี 57 - 58	อัตราการ ขยายตัว ปี 54 - 58 (ร้อยละ)
1. งบรายจ่ายลงทุน สัดส่วน (%)	39,368 50.54	39,806 50.45	33,333 43.21	37,362 46.31	41,418 49.07	10.86	0.38
2. งบรายจ่ายประจำ สัดส่วน (%)	38,531 49.46	39,095 49.55	43,805 56.79	43,319 53.69	42,981 50.93	-0.78	3.26
3. รวม สัดส่วน (%)	77,899 100	78,901 100	77,138 100	80,681 100	84,399 100	4.61	1.84

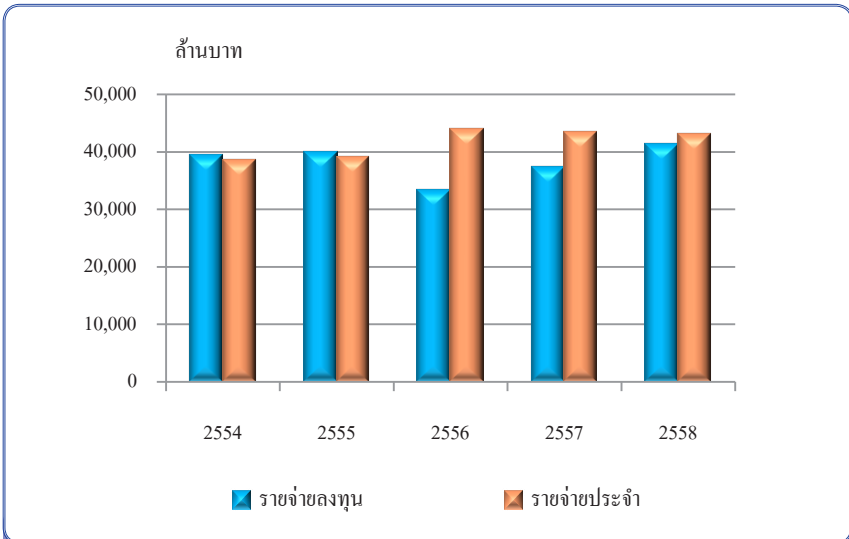

แผนภูมิที่ 8.1 งบประมาณรายจ่ายประจำปี จำแนกเป็นงบรายจ่ายลงทุนและงบรายจ่าย ประจำ ปี 2554 - 2558

ตารางที่ 8.2 งบประมาณของกระทรวงเกษตรและสหกรณ์ตามกลุ่มภารกิจ ปี 2554-2558

หน่วย : ล้านบาท

งานตามภารกิจ	2554	2555	2556	2557	2558	ร้อยละ เพิ่ม/ลด ปี 57 - 58	อัตราการ ขยายตัว ปี 54- 58 (ร้อยละ)
<b>ส่วนราชการ</b>	<b>77,281</b>	<b>78,590</b>	<b>76,522</b>	<b>76,840</b>	<b>80,999</b>	<b>5.41</b>	<b>0.80</b>
<b>1 กลุ่มอำนาจการ</b>	<b>4,350</b>	<b>4,024</b>	<b>4,723</b>	<b>3,280</b>	<b>3,424</b>	<b>4.39</b>	<b>-6.60</b>
- สำนักงานปลัดกระทรวงเกษตรและ สหกรณ์	3,004	2,726	3,256	1,715	1,747	1.86	-14.34
- รายจ่ายลงทุน	860	739	937	6	8	31.08	-75.83
- รายจ่ายประจำ	2,144	1,987	2,319	1,709	1,739	1.75	-5.54
- สำนักงานมาตรฐานสินค้าเกษตรและ อาหารแห่งชาติ	244	243	279	292	303	3.60	6.29
- รายจ่ายลงทุน	5	9	13	11	26	136.20	41.86
- รายจ่ายประจำ	239	234	266	279	277	-0.89	4.79
- สำนักงานเศรษฐกิจการเกษตร	574	562	583	575	624	8.50	1.91
- รายจ่ายลงทุน	63	10	-	-	47	-	-
- รายจ่ายประจำ	511	552	583	575	577	0.36	2.88
- สถาบันวิจัย และพัฒนาพันธุ์สูง (องค์กรมหาชน)	340	330	421	503	537	6.82	14.30
- รายจ่ายลงทุน	-	-	-	-	-	-	-
- รายจ่ายประจำ	340	330	421	503	537	6.82	14.30
- สำนักงานพิพิธภัณฑท์เกษตร เฉลิมพระเกียรติพระบาทสมเด็จพระเจ้าอยู่หัว (องค์กรมหาชน)	188	163	184	195	213	9.46	4.37
- รายจ่ายลงทุน	-	-	-	-	-	-	-
- รายจ่ายประจำ	188	163	184	194	213	10.03	4.37
<b>2 กลุ่มภารกิจพัฒนาการผลิต</b>	<b>14,444</b>	<b>14,198</b>	<b>16,328</b>	<b>15,344</b>	<b>15,649</b>	<b>1.98</b>	<b>2.90</b>
- กรมประมง	3,238	3,233	3,585	3,654	3,802	4.04	4.53
- รายจ่ายลงทุน	263	277	247	108	203	87.57	-13.62
- รายจ่ายประจำ	2,975	2,956	3,338	3,546	3,599	1.50	5.78
- กรมปศุสัตว์	4,704	4,753	5,405	5,331	5,499	3.15	4.36
- รายจ่ายลงทุน	176	175	293	96	238	147.63	-0.10
- รายจ่ายประจำ	4,528	4,578	5,112	5,235	5,261	0.51	4.44
- กรมวิชาการเกษตร	3,233	3,668	3,780	4,045	4,013	-0.78	5.44
- รายจ่ายลงทุน	91	67	128	297	313	5.26	48.55
- รายจ่ายประจำ	3,142	3,601	3,652	3,748	3,701	-1.26	3.74
- กรมกรข้าว	1,590	1,638	1,727	1,781	1,793	0.66	3.29
- รายจ่ายลงทุน	258	91	103	125	176	40.53	-4.41
- รายจ่ายประจำ	1,332	1,547	1,624	1,656	1,617	-2.35	4.67
- กรมหม่อนไหม	474	473	487	533	542	1.62	3.94
- รายจ่ายลงทุน	33	8	12	19	20	4.67	-1.47
- รายจ่ายประจำ	441	465	475	513	522	1.71	4.44



ตารางที่ 8.2 งบประมาณของกระทรวงเกษตรและสหกรณ์ตามกลุ่มภารกิจ ปี 2554-2558 (ต่อ)

หน่วย : ล้านบาท

งานตามภารกิจ	2554	2555	2556	2557	2558	ร้อยละ เพิ่ม/ลด ปี 57 - 58	อัตราการ ขยายตัว ปี 54- 58 (ร้อยละ)
<b>3 กลุ่มภารกิจบริหารจัดการทรัพยากร เพื่อการผลิต</b>	47,962	48,827	42,522	48,498	51,897	7.01	0.59
- กรมชลประทาน	41,812	42,919	35,493	40,096	43,055	7.38	-0.10
- รายจ่ายลงทุน	34,620	35,672	27,855	32,368	35,529	9.77	-0.45
- รายจ่ายประจำ	7,192	7,247	7,638	7,728	7,525	-2.62	1.56
- กรมพัฒนาที่ดิน	4,366	4,247	5,338	5,193	5,355	3.11	6.28
- รายจ่ายลงทุน	2,198	2,038	3,037	3,102	3,054	-1.53	11.38
- รายจ่ายประจำ	2,168	2,209	2,301	2,090	2,300	10.05	0.63
- สำนักงานการปฏิรูปที่ดินเพื่อ เกษตรกรรม	1,784	1,661	1,691	1,713	1,924	12.34	1.84
- รายจ่ายลงทุน	142	127	138	130	379	191.24	21.95
- รายจ่ายประจำ	1,642	1,534	1,553	1,583	1,546	-2.35	-0.89
- กรมฝนหลวงและการบินเกษตร	-	-	-	1,496	1,563	4.48	-
- รายจ่ายลงทุน	-	-	-	778	846	8.74	-
- รายจ่ายประจำ	-	-	-	718	717	-0.14	-
<b>4 กลุ่มภารกิจส่งเสริมและพัฒนา เกษตรกรและระบบสหกรณ์</b>	10,503	11,541	12,949	9,718	10,030	3.21	1.52
- กรมตรวจบัญชีสหกรณ์	1,113	1,061	1,138	1,173	1,242	5.84	3.25
- รายจ่ายลงทุน	34	26	11	17	38	126.09	-2.00
- รายจ่ายประจำ	1,079	1,035	1,127	1,156	1,204	4.09	3.35
- กรมส่งเสริมการเกษตร	5,272	5,205	5,397	5,433	5,550	2.16	1.47
- รายจ่ายลงทุน	53	124	122	103	191	85.80	26.90
- รายจ่ายประจำ	5,219	5,081	5,275	5,332	5,359	0.50	1.01
- กรมส่งเสริมสหกรณ์	3,674	3,839	4,116	3,112	3,238	4.05	-4.52
- รายจ่ายลงทุน	60	48	45	37	72	94.34	0.75
- รายจ่ายประจำ	3,614	3,791	4,071	3,075	3,166	2.96	-4.63

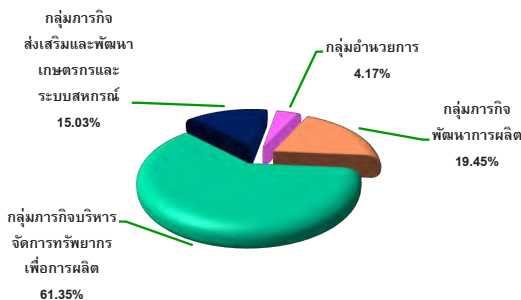

แผนภูมิที่ 8.2 งบประมาณของกระทรวงเกษตรและสหกรณ์ตามกลุ่มภารกิจ ปี 2558



# ตอนที่ 9

## ข้อมูลอื่นที่สำคัญ

### 9.1 สหกรณ์และสมาชิก

ในช่วง ปี 2554-2558 จำนวนสหกรณ์ทั้งหมด มีอัตราการเพิ่มขึ้นเฉลี่ยร้อยละ 0.85 ต่อปี สหกรณ์ที่มีอัตราการเพิ่มขึ้นเฉลี่ยต่อปี ได้แก่ สหกรณ์เครดิตยูเนี่ยน ร้อยละ 4.81 สหกรณ์บริการ ร้อยละ 3.51 และสหกรณ์ออมทรัพย์ ร้อยละ 0.72 ส่วนสหกรณ์ที่มีอัตราการลดลงเฉลี่ยร้อยละต่อปี ได้แก่ สหกรณ์ร้านค้า ร้อยละ 4.03 สหกรณ์นิคม ร้อยละ 0.44 สหกรณ์ประมง ร้อยละ 0.24 และ สหกรณ์การเกษตร ร้อยละ 0.04

ปี 2558 มีสหกรณ์รวมทั้งหมด 7,165 สหกรณ์ ลดลงจากปี 2557 ร้อยละ 0.68 จำนวนสมาชิก 11,470 ล้านราย เพิ่มขึ้นจากปี 2557 ร้อยละ 1.72 โดยกลุ่มสหกรณ์ที่มีจำนวนสหกรณ์ และสมาชิกมากที่สุด ได้แก่ สหกรณ์การเกษตร มีจำนวน 3,748 สหกรณ์ หรือร้อยละ 52.31 ของจำนวนสหกรณ์ทั้งหมด และมีจำนวนสมาชิก 6,461 ล้านราย หรือร้อยละ 56.33 ของจำนวนสมาชิกทั้งหมด โดยมีสมาชิกเพิ่มขึ้นจากปี 2557 ร้อยละ 0.98 แสดงให้เห็นว่าเกษตรกรเห็นความสำคัญของสหกรณ์ และการรวมกลุ่มกันมากขึ้น (ตารางที่ 9.1)

### 9.2 โรงสี

ในช่วง ปี 2554-2558 จำนวนโรงสีทั้งหมด มีอัตราการลดลงเฉลี่ยร้อยละ 0.09 ต่อปี โดยอัตราการลดลงเฉลี่ยต่อปี ในทุกภาค ภาคเหนือ ร้อยละ 0.16 ภาคตะวันออกเฉียงเหนือ ร้อยละ 0.04 ภาคกลาง ร้อยละ 0.57 และภาคใต้ ร้อยละ 0.24 จำนวนโรงสีที่ลดลงเป็นโรงสีขนาดเล็ก แต่โรงสีขนาดใหญ่ ยังคงมีอัตราการเพิ่มขึ้น

ปี 2558 มีจำนวนโรงสี รวมทั่วประเทศ 38,023 โรง ลดลงจากปี 2557 ร้อยละ 1.54 ภาคเหนือ มีจำนวนโรงสี 4,955 โรง ลดลงจากปี 2557 ร้อยละ 0.94 ภาคตะวันออกเฉียงเหนือ มีจำนวนโรงสี 28,934 โรง ลดลงจากปี 2557 ร้อยละ 0.07 ภาคกลางมีจำนวนโรงสี 1,616 โรง ลดลงจากปี 2557 ร้อยละ 3.12 และภาคใต้ มีจำนวนโรงสี 2,518 โรง ลดลงจากปี 2557 ร้อยละ 1.64 (ตารางที่ 9.2)

### 9.3 โรงงานผลิตน้ำตาลทราย

ในช่วงปี 2554-2558 จำนวนโรงงานผลิตน้ำตาลทราย มีอัตราการเพิ่มขึ้นเฉลี่ยร้อยละ 2.94 ต่อปี ปี 2558 มีโรงงานผลิตน้ำตาลทรายทั้งหมด 51 โรง เพิ่มขึ้นจากปี 2557 ร้อยละ 2.00 ภาคเหนือมีโรงงานผลิตน้ำตาลทราย 9 โรง เพิ่มขึ้นจากปี 2557 ร้อยละ 12.50 ภาคตะวันออกมีโรงงานผลิตน้ำตาลทราย 19 โรง และภาคกลาง 23 โรง (ตารางที่ 9.3)

### 9.4 โรงงานผลิตแบริ่งมันสำปะหลัง

ในช่วงปี 2554-2558 จำนวนโรงงานผลิตแบริ่งมันสำปะหลังมีอัตราการเพิ่มขึ้นเฉลี่ยร้อยละ 1.86 ต่อปี โดยมีอัตราการเพิ่มขึ้นเฉลี่ยร้อยละต่อปี ในภาคตะวันออกเฉียงเหนือ ร้อยละ 3.48 ภาคกลาง ร้อยละ 0.81 และภาคใต้ ร้อยละ 4.56

ปี 2558 ประเทศไทยมีโรงงานผลิตแบริ่งมันสำปะหลัง รวมทั้งหมด 242 โรง เพิ่มขึ้นจากปี 2557 ร้อยละ 1.68 โดยส่วนใหญ่อยู่ในภาคตะวันออกเฉียงเหนือ และภาคกลางที่เป็นแหล่งเพาะปลูกมันสำปะหลัง ซึ่งเป็นวัตถุดิบในการผลิต (ตารางที่ 9.4)

### 9.5 โรงฆ่าสัตว์

ในช่วงปี 2554-2558 จำนวนโรงฆ่าสัตว์ที่ได้รับอนุญาตตั้งโรงฆ่าสัตว์ โรงพักสัตว์ และการฆ่าสัตว์ (ขจส.2) ของสุกร โค-กระบือ สุกร-โค-กระบือ และสัตว์ปีก มีอัตราการเพิ่มขึ้นเฉลี่ยต่อปี ร้อยละ 14.09 6.81 2.06 และ 36.23 ตามลำดับ

ปี 2558 จำนวนโรงฆ่าสัตว์ที่ได้รับใบอนุญาต เฉพาะสุกร จำนวน 976 โรง เพิ่มขึ้นจากปี 2557 ร้อยละ 20.20 โค-กระบือ จำนวน 418 โรง เพิ่มขึ้นจากปี 2557 ร้อยละ 15.47 สุกร-โค-กระบือ จำนวน 25 โรง เพิ่มขึ้นจากปี 2557 ร้อยละ 17.84 และสัตว์ปีก จำนวน 541 โรง เพิ่มขึ้นจากปี 2557 ร้อยละ 20.49 (ตารางที่ 9.5)

### 9.6 เรือประมง

ในช่วงปี 2552-2556 เรือประมงไทยทุกขนาดระวางบรรทุก มีอัตราการลดลงเฉลี่ยร้อยละ 1.20 ต่อปี โดยเรือประมงขนาดระวางบรรทุกน้อยกว่า 10 ตันกรอส มีอัตราการลดลงเฉลี่ยร้อยละ 2.87 ต่อปี เรือประมงขนาดระวางบรรทุก 10-49 ตันกรอส มีอัตราการเพิ่มขึ้นเฉลี่ยร้อยละ 0.88 ต่อปี และเรือประมงขนาดระวางบรรทุก ตั้งแต่ 50 ตันกรอสขึ้นไป มีอัตราการลดลงเฉลี่ยร้อยละ 1.40 ต่อปี

ปี 2556 เรือประมงไทยทุกขนาดระวางบรรทุก มีจำนวนเรือทั้งหมด 16,891 ลำ เพิ่มขึ้นจากปี 2555 ร้อยละ 9.82 โดยเรือประมงขนาดระวางบรรทุกน้อยกว่า 10 ตันกรอส มีจำนวน 8,421 ลำ เพิ่มขึ้นจากปี 2555 ร้อยละ 34.78 เรือประมงขนาดระวางบรรทุก 10-49 ตันกรอส มีจำนวน 5,981 ลำ ลดลงจากปี 2555 ร้อยละ 4.91 และเรือประมงขนาดระวางบรรทุก ตั้งแต่ 50 ตันกรอส ขึ้นไป มีจำนวน 2,489 ลำ ลดลงจากปี 2555 ร้อยละ 12.45 (ตารางที่ 9.6)

ตารางที่ 9.1 จำนวนสหกรณ์และสมาชิก แยกตามประเภทสหกรณ์ ปี 2554 - 2558

หน่วย : สหกรณ์, ราย

ประเภท		2554	2555	2556	2557	2558	ร้อยละ เพิ่ม/ลด ปี 57 - 58	อัตราการ ขยายตัว ปี 54 - 58 (ร้อยละ)
รวมทั้งหมด	สหกรณ์	6,963	7,018	7,134	7,214	7,165	-0.68	0.85
	สมาชิก	10,563,375	10,827,490	11,111,117	11,275,804	11,470,013	1.72	2.07
สหกรณ์ การเกษตร	สหกรณ์	3,777	3,768	3,812	3,810	3,748	-1.63	-0.04
	สมาชิก	6,116,121	6,224,230	6,338,691	6,397,751	6,460,543	0.98	1.38
สหกรณ์ ประมง	สหกรณ์	83	83	80	81	83	2.47	-0.24
	สมาชิก	15,379	15,420	15,279	15,317	16,004	4.49	0.73
สหกรณ์ นิคม	สหกรณ์	92	92	91	90	91	1.11	-0.44
	สมาชิก	183,402	190,958	187,132	188,427	189,850	0.76	0.56
สหกรณ์ ออมทรัพย์	สหกรณ์	1,373	1,383	1,393	1,405	1,412	0.50	0.72
	สมาชิก	2,638,641	2,640,664	2,727,637	2,771,351	2,859,905	3.20	2.12
สหกรณ์ ร้านค้า	สหกรณ์	198	190	181	177	167	-5.65	-4.03
	สมาชิก	766,153	793,304	746,110	731,042	735,664	0.63	-1.62
สหกรณ์ บริการ	สหกรณ์	1,000	1,036	1,081	1,139	1,133	-0.53	3.51
	สมาชิก	349,612	377,307	448,630	461,104	473,218	2.63	8.39
สหกรณ์ เครดิต ยูเนียน	สหกรณ์	440	466	496	512	531	3.71	4.81
	สมาชิก	494,067	585,607	647,638	710,812	734,789	3.37	10.38

ที่มา : กรมส่งเสริมสหกรณ์

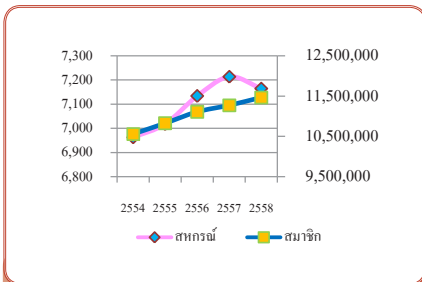

แผนภูมิที่ 9.1 จำนวนสมาชิกสหกรณ์และสหกรณ์ ปี 2554 - 2558

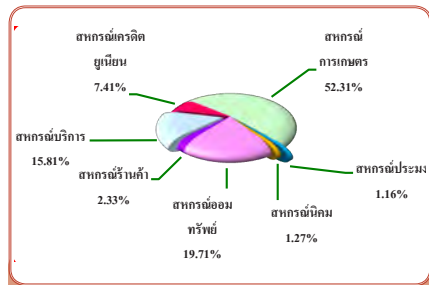

แผนภูมิที่ 9.2 สัดส่วนจำนวนสหกรณ์ตามประเภทสหกรณ์ ปี 2558

ตารางที่ 9.2 จำนวนโรงสีย่อยเป็นรายภาคปี 2554 - 2558

หน่วย : โรง

รายการ	2554	2555	2556	2557	2558	ร้อยละ เพิ่ม/ลด ปี 57 - 58	อัตราการ ขยายตัว ปี 54 - 58 (ร้อยละ)
รวมทั้งประเทศ	38,621	38,642	38,458	38,619	38,023	-1.54	-0.09
ภาคเหนือ (ร้อยละ)	4,997 12.94	4,997 12.93	4,999 13.00	5,002 12.95	4,955 13.03	-0.94	-0.16
ภาคตะวันออกเฉียงเหนือ (ร้อยละ)	28,983 75.04	28,986 75.01	28,796 74.88	28,955 74.98	28,934 76.10	-0.07	-0.04
ภาคกลาง (ร้อยละ)	1,662 4.30	1,670 4.32	1,672 4.35	1,668 4.32	1,616 4.25	-3.12	-0.57
ภาคใต้ (ร้อยละ)	2,549 6.60	2,558 6.62	2,560 6.66	2,560 6.63	2,518 6.62	-1.64	-0.24

ที่มา : กรมโรงงานอุตสาหกรรม

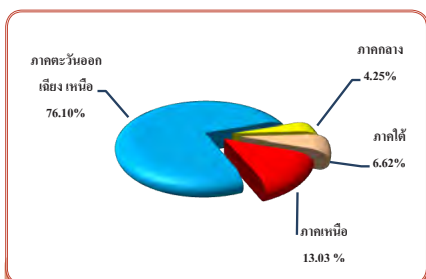

แผนภูมิที่ 9.3 สัดส่วนจำนวนโรงสีย่อยตามรายภาคปี 2558

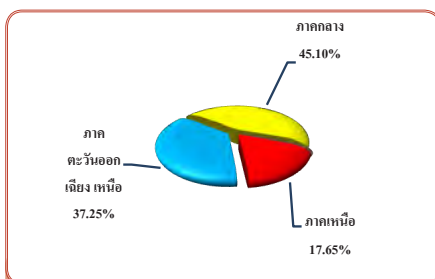

แผนภูมิที่ 9.4 สัดส่วนโรงงานผลิตน้ำตาลทราย แยกรายภาค ปี 2558

ตารางที่ 9.3 จำนวนโรงงานผลิตน้ำตาลทราย แยกรายภาค ปี 2554 - 2558

หน่วย : โรง

รายการ	2554	2555	2556	2557	2558	ร้อยละ เพิ่ม/ลด ปี 57 - 58	อัตราการ ขยายตัว ปี 54 - 58 (ร้อยละ)
รวมทั้งประเทศ	46	46	46	50	51	2.00	2.94
ภาคเหนือ (ร้อยละ)	9 19.57	9 19.57	9 19.57	8 18.00	9 17.65	12.50	-1.71
ภาคตะวันออกเฉียงเหนือ (ร้อยละ)	16 34.78	16 34.78	16 34.78	19 38	19 37.25	0.00	5.29
ภาคกลาง (ร้อยละ)	21 45.65	21 45.65	21 45.65	23 44.00	23 45.10	0.00	2.31

ที่มา : สำนักงานคณะกรรมการอ้อยและน้ำตาลทราย

ตารางที่ 9.4 จำนวนโรงงานผลิตแป้ง แยกรายภาค ปี 2554 - 2558

หน่วย : โรง

รายการ	2554	2555	2556	2557	2558	ร้อยละ เพิ่ม/ลด ปี 57- 58	อัตราการ ขยายตัว ปี 54 - 58 (ร้อยละ)
รวมทั้งประเทศ	225	229	233	238	242	1.68	1.86
ภาคเหนือ (ร้อยละ)	34 15.11	34 14.85	34 14.59	34 14.29	34 14.05	-	-
ภาคตะวันออกเฉียงเหนือ (ร้อยละ)	90 40.00	93 40.61	97 41.63	100 42.02	103 42.56	3.00	3.48
ภาคกลาง (ร้อยละ)	97 43.11	98 42.79	98 42.06	100 42.02	100 41.32	-	0.81
ภาคใต้ (ร้อยละ)	4 1.78	4 1.75	4 1.72	4 1.68	5 2.07	25.00	4.56

ที่มา : กรมโรงงานอุตสาหกรรม

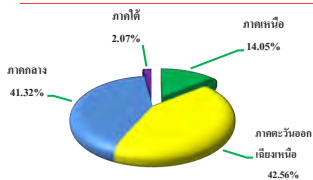

แผนภูมิที่ 9.5 สัดส่วนจำนวนโรงงานผลิตแป้งมันสำปะหลังแยกภาค ปี 2558

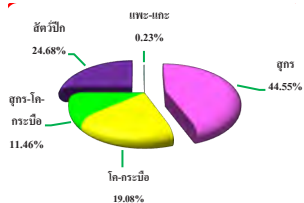

แผนภูมิที่ 9.6 สัดส่วนจำนวนโรงฆ่าสัตว์ที่ได้รับอนุญาต ปี 2558

### ตารางที่ 9.5 จำนวนโรงฆ่าสัตว์ที่ได้รับอนุญาตตั้งโรงฆ่าสัตว์ โรงพักสัตว์ และการฆ่าสัตว์ (ขจส.2) ปี 2554-2558

หน่วย : โรง

รายการ	2554	2555	2556	2557	2558	ร้อยละ เพิ่ม/ลด ปี 57 - 58	อัตราการ ขยายตัว ปี 54 - 58 (ร้อยละ)
สุกร	547	692	580	812	976	20.20	14.09
โค-กระบือ	304	354	312	362	418	15.47	6.81
สุกร-โค-กระบือ	222	222	222	213	251	17.84	2.06
สัตว์ปีก	142	296	185	449	541	20.49	36.23
แพะ-แกะ	1	1	1	2	5	150.00	47.88

ที่มา : สำนักพัฒนาระบบและรับรองมาตรฐานสินค้าปศุสัตว์ กรมปศุสัตว์



ตารางที่ 9.6 จำนวนเรือประมงจำแนกตามระวางบรรทุกของเรือต้นกรอส ปี 2552 - 2556

หน่วย : ลำ

ขนาดระวางบรรทุก	2552	2553	2554	2555	2556	ร้อยละ เพิ่ม/ลด ปี 55 - 56	อัตราการ ขยายตัว ปี 52 - 56 (ร้อยละ)
รวม	16,548	18,089	17,203	15,381	16,891	9.82	-1.20
น้อยกว่า 10 ต้นกรอส	7,942	9,398	8,770	6,248	8,421	34.78	-2.87
10-49 ต้นกรอส	5,894	5,934	5,819	6,290	5,981	-4.91	0.88
ตั้งแต่ 50 ต้นกรอสขึ้นไป	2,712	2,757	2,614	2,843	2,489	-12.45	-1.40

ที่มา: กรมประมง

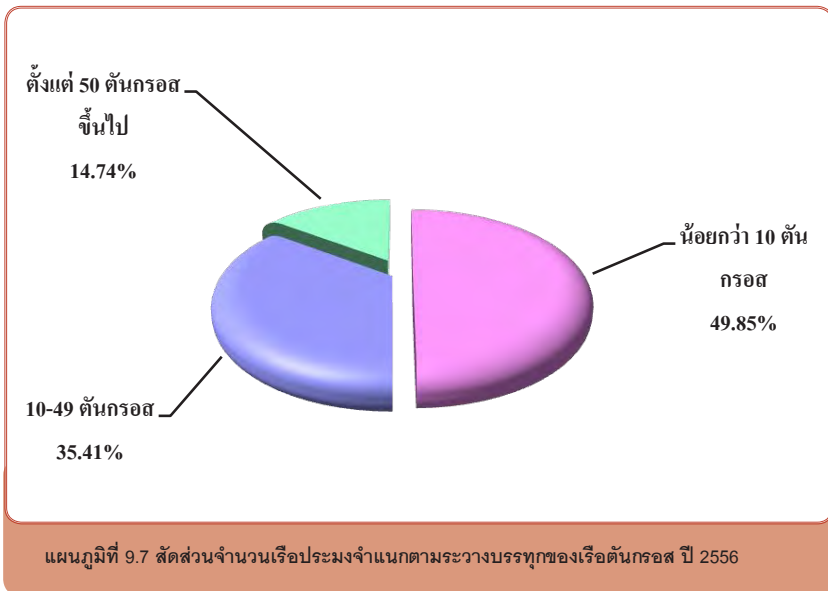

# บรรณาธิการ

## ที่ปรึกษา

นางสาวสุภาพร บงสุนันท์

ผู้อำนวยการศูนย์สารสนเทศการเกษตร

## หัวหน้ากองบรรณาธิการ

นายเปรมชัย เกตุสำเภา

นักวิชาการสถิติชำนาญการพิเศษปฏิบัติงาน  
ในตำแหน่งนักวิชาการสถิติเชี่ยวชาญ

## รองหัวหน้ากองบรรณาธิการ

นางสาวนงนุช ดีแท้

ผู้เชี่ยวชาญด้านระบบข้อมูลสถิติการเกษตร

## กองบรรณาธิการ

นายทรงกลด ชนะกาย  
นางพรพรรณ เห็นสว่าง  
นางสาวกนิษฐา เกิดผล  
นายศิริวัฒน์ ทรงอันศักดิ์  
นางสาวยุพา ลิมสวัสดิ์  
นางสาวอัญญา เพ็ญพร  
นางธิดารัตน์ วิจิตรการ

นางสาวดาปี วัชรานุกร  
นางอารีย์ อิระคำตรงตระกูล  
นางสาวภวิดา จันทันแก้ว  
นางสาวสุพัตรา ชั่งสี  
นายไพบุลย์ เตชะกัมพลสารกิจ  
นางสาวกาญจนา มาลัยกฤษณะชลี  
นางสาวอรพิม สุนทรเกตุ

## ผู้ช่วยหัวหน้ากองบรรณาธิการ

นางพัชรารัตน์ ลิมศิริกุล

นางสาวจันทร์ทิพา ต้นกันยา

## รวบรวมและจัดทำโดย

ศูนย์สารสนเทศการเกษตร  
กองนโยบายและแผนพัฒนาการเกษตร

สำนักวิจัยเศรษฐกิจการเกษตร  
กองเศรษฐกิจการเกษตรต่างประเทศ

## ที่มาของข้อมูล

- สำนักงานคณะกรรมการพัฒนาการเศรษฐกิจและสังคมแห่งชาติ
- กรมการปกครอง กระทรวงมหาดไทย
- กรมศุลกากร กระทรวงการคลัง
- กรมการค้าภายใน กระทรวงพาณิชย์
- กรมโรงงานอุตสาหกรรม กระทรวงอุตสาหกรรม
- ธนาคารแห่งประเทศไทย
- ธนาคารเพื่อการเกษตรและสหกรณ์การเกษตร
- กรมประมง
- กรมปศุสัตว์
- กรมวิชาการเกษตร
- กรมส่งเสริมสหกรณ์
- สำนักงานปลัดกระทรวงเกษตรและสหกรณ์
- สำนักงานเศรษฐกิจการเกษตร

## สำนักงานเศรษฐกิจการเกษตร กระทรวงเกษตรและสหกรณ์

เลขที่ 50 ถนนนางawangศ์วาน แขวงลาดยาว เขตจตุจักร กรุงเทพฯ 10900

โทร. 0 2561 2870 โทรสาร 0 2561 2870

E-mail : prcai@oae.go.th



สำนักงานเศรษฐกิจการเกษตร

