

In this month's issue

- 3 ผลสำเร็จวิสาหกิจชุมชนแปลงใหญ่ข้าวโพดสีปอ จ.ลพบุรี ผลผลิตคุณภาพสูง ขยายตลาด ส่งออกต่างประเทศ
- 7 ระดมความเห็นจัดทำมาตรการจูงใจในการจัดทำ เขตส่งเสริมพืชหมัศจรรย์ (มันสำปะหลัง)
- 9 สศก.6 เผยผลประเมิน เกษตรกรภาคตะวันออกพึงพอใจ โครงการ 1 ตำบล 1 กลุ่มเกษตรกรรุ่นใหม่



วารสาร **เศรษฐกิจ** **การเกษตร**

สำนักงานเศรษฐกิจการเกษตร กระทรวงเกษตรและสหกรณ์

ปีที่ 68 ฉบับที่ 788 • กรกฎาคม 2565





วิสัยทัศน์

“องค์กรชั้นนำการพัฒนาภาคเกษตรและ
ศูนย์กลางสารสนเทศการเกษตรแห่งชาติ
ภายในปี 2565”

พันธกิจ

1. เสนอแนะนโยบาย จัดทำแผนพัฒนา และมาตรการทางการเกษตร รวมทั้งจัดทำทำที่ และร่วมเจรจาการค้าสินค้าเกษตรและความร่วมมือด้านเศรษฐกิจการเกษตรระหว่างประเทศ
2. จัดทำและบริหารจัดการข้อมูลสารสนเทศการเกษตร
3. ศึกษา วิเคราะห์ วิจัยด้านเศรษฐกิจการเกษตร จัดทำรายงานสถานการณ์เศรษฐกิจการเกษตร ทั้งภายในประเทศและต่างประเทศ
4. ติดตามและประเมินผลแผนงาน/โครงการที่สำคัญของกระทรวงเกษตรและสหกรณ์

เป้าประสงค์

“สารสนเทศการเกษตรและแผนพัฒนาการเกษตรที่เป็นเลิศ
สนับสนุนการขับเคลื่อนภาคเกษตรไปสู่การพัฒนาอย่าง
สมดุลและยั่งยืน”

กลยุทธ์

1. ยกระดับการจัดทำและบริหารจัดการสารสนเทศการเกษตรแห่งชาติ
2. พัฒนาระบบการศึกษา วิเคราะห์ วิจัย และประเมินผลด้านเศรษฐกิจการเกษตร
3. เพิ่มประสิทธิภาพการจัดทำนโยบาย มาตรการ และแผนพัฒนาการเกษตร ให้เป็นที่ยอมรับและนำไปสู่การปฏิบัติ
4. พัฒนาสมรรถนะองค์กรและศักยภาพบุคลากร

ที่ปรึกษา

บรรณาธิการ

ผู้ช่วยบรรณาธิการ

กองบรรณาธิการ

เจ้าของ

พิมพ์ที่

นายฉันทานนท์ วรรณเขจร • น.ส.ทัศนีย์ เมืองแก้ว • นายวินิต อธิสุข • นางกาญจนา แดงรุ่งโรจน์

นายศรีไพร บุญยะเดช

นายชัยกิต อูยะรุ่งรังสิทธ์ • น.ส.ณิธิพร มินพัฒนสันติ • น.ส.กสิพร ชูดีพรขจิต • น.ส.กัทชนก อู่อดี

ส่วนประชาสัมพันธ์ สำนักงานเลขานุการกรม โทร. 0 2940 7239

สำนักงานเศรษฐกิจการเกษตร กระทรวงเกษตรและสหกรณ์ ถนนพหลโยธิน ทท. 10900

โทร. 0 2940 5550-1, 0 2940 5553-4 www.oae.go.th

บริษัท นวัตกรรมดาการพิมพ์ (ประเทศไทย) จำกัด



บรรณาธิการแถลง

ภาคเกษตรไทย มีความสำคัญต่อเศรษฐกิจ และสังคมของประเทศอย่างมาก เนื่องจาก มีจำนวนแรงงานในภาคเกษตรมากถึง 12 ล้านคน หรือร้อยละ 32 ของผู้มีงานทำ นับว่าเป็นแหล่งรองรับแรงงานขนาดใหญ่ของประเทศและเป็นแหล่งรายได้สำคัญของประชากร รวมทั้งมีเนื้อที่ใช้ประโยชน์ทางการเกษตรครอบคลุมถึงร้อยละ 46 ของพื้นที่ประเทศไทย และด้วยเหตุที่เกษตรกรไทยยังมีอยู่จำนวนมากและมีความเปราะบางสูงภาครัฐจึงจำเป็นต้องให้ความสำคัญในการพัฒนาภาคเกษตรอย่างต่อเนื่อง การพัฒนาระบบฐานข้อมูลเศรษฐกิจการเกษตรแบบลงลึกถึงระดับจังหวัดจึงเป็นจุดเริ่มต้นสำคัญของระบบงาน Big Data ภาคเกษตร

สำนักงานเศรษฐกิจการเกษตร (สศก.) โดยศูนย์ข้อมูลเกษตรแห่งชาติ (NABC) Kick off เปิดตัว “ระบบติดตามภาวะเศรษฐกิจการเกษตรระดับจังหวัดและระบบคาดการณ์ผลผลิต” เมื่อวันที่ 4 กรกฎาคมที่ผ่านมาและหารือถึงแนวทางต่อยอดความร่วมมือกับหน่วยงานต่าง ๆ ในอนาคต เพื่อนำข้อเสนอแนะที่ได้มาปรับปรุงการใช้งานระบบติดตามภาวะเศรษฐกิจการเกษตรต่อไป โดยได้รับเกียรติจาก ดร.ทองเปลว กองจันทร์

ปลัดกระทรวงเกษตรและสหกรณ์ ประธานเปิดงาน ณ ห้องประชุมพิงบุญ ชั้น 8 อาคารวิสัยทัศน์ สศก. โดยระบบติดตามภาวะเศรษฐกิจการเกษตรระดับจังหวัด นับเป็นความร่วมมือกันระหว่าง สศก. และธนาคารแห่งประเทศไทย (ธปท.) รวมถึงสถาบันสารสนเทศทรัพยากรน้ำ (สสน.) และสำนักงานพัฒนาเทคโนโลยีอวกาศและภูมิสารสนเทศ (GISTDA) ซึ่งจะเป็นเครื่องชี้เศรษฐกิจภาคการเกษตรไทยที่สำคัญ ในการบูรณาการข้อมูลขนาดใหญ่ (Big Data) มาใช้วิเคราะห์เชิงลึกเพื่อคาดการณ์และติดตามผลผลิตแบบ near real time ซึ่งสามารถติดตามสถานการณ์การเพาะปลูกสินค้าเกษตรทั้งภาพรวมระดับประเทศและระดับจังหวัด สามารถระบุพื้นที่ที่เกิดสถานการณ์หรือการเปลี่ยนแปลงต่าง ๆ ที่กระทบต่อการผลิตสินค้าเกษตร อาทิ ภัยธรรมชาติ และยังสามารถคาดการณ์แนวโน้มการผลิตรายพื้นที่ได้อีกด้วย

สศก. ในฐานะหน่วยงานที่มีภารกิจในการจัดทำระบบข้อมูลภาคเกษตรได้ให้ความสำคัญกับการปฏิบัติงานในระดับพื้นที่ เพื่อสนับสนุนการทำงานของเกษตรกรให้มีประสิทธิภาพมากขึ้น จึงประสานความร่วมมือกับหน่วยงานทุกภาคส่วนที่มีศักยภาพ

เพื่อร่วมกันพัฒนาระบบข้อมูลภาคเกษตรในระดับพื้นที่ เชื่อมโยง และพัฒนา โดยนำจุดแข็งและความชำนาญของแต่ละหน่วยงาน ได้แก่ การคาดการณ์และติดตามสถานการณ์น้ำและสภาพอากาศของ สสน. การประมวลผลภาพถ่ายดาวเทียมในการติดตามภาวะการผลิตสินค้าเกษตรของ GISTDA การจัดทำสถิติและติดตามภาวะการผลิตภาคเกษตรในระดับพื้นที่ของ สศก. และการประมวลผลวิเคราะห์ข้อมูลเศรษฐกิจของ ธปท. มาใช้ในการพัฒนาระบบติดตามภาวะเศรษฐกิจการเกษตรระดับจังหวัดและระบบคาดการณ์ผลผลิตให้มีความรวดเร็ว แม่นยำ และครอบคลุมพื้นที่ในระดับจังหวัด ซึ่งผลสำเร็จของการพัฒนาระบบติดตามภาวะเศรษฐกิจการเกษตรและระบบคาดการณ์ผลผลิต นอกจากจะทำให้ข้อมูลคาดการณ์ผลผลิตที่แม่นยำ วางแผนการผลิตได้อย่างมีประสิทธิภาพแล้ว ยังเพิ่มขีดความสามารถในการแข่งขันของภาคเกษตรไทย รวมถึงหน่วยงานภาครัฐที่เกี่ยวข้องสามารถนำข้อมูลไปใช้ในการวางแผนปรับสมดุลอุปสงค์และอุปทานในระดับพื้นที่ได้มีประสิทธิภาพยิ่งขึ้น

สารบัญ

เรื่องนำรู้ทางการเกษตร 3

>> ผลสำเร็จวิสาหกิจชุมชนแปลงใหญ่ ข้าวโพดสีออปป จ.ลพบุรี ผลผลิตคุณภาพสูง ขยายตลาดส่งออกต่างประเทศ

บทความเศรษฐกิจการเกษตร 7

>> ระดมความเห็นจัดทำมาตรการจูงใจ ในการจัดทำเขตส่งเสริมพืชเศรษฐกิจ (มันสำปะหลัง)

บทความพิเศษ 11

>> สศท.6 เผยผลประเมินเกษตรกร ภาคตะวันออก ฟังพอใจโครงการ 1 ตำบล 1 กลุ่มเกษตรกรทฤษฎีใหม่

ภาวะเศรษฐกิจการเกษตร

พืชอาหาร	14
พืชน้ำมัน	30
พืชเส้นใย	32
พืชอื่นๆ	32
ปศุสัตว์และผลิตภัณฑ์จากสัตว์	38
ประมงและผลิตภัณฑ์จากสัตว์น้ำ	42

ข่าวที่น่าสนใจ 46

>> นายเฉลิมชัย สุวรรณรักษ์ อธิบดีกรมประมง เป็นประธานการประชุมหน่วยงานที่เกี่ยวข้อง งบกลาง รายการเงินสำรองจ่ายเพื่อกรณีฉุกเฉินหรือจำเป็น ประจำปี 2565

ราคาปัจจัยการผลิต 48



ผลสำเร็จวิสาหกิจชุมชนแปลงใหญ่ ข้าวโพดสีออปป จ.ลพบุรี ผลผลิตคุณภาพสูง ขยายตลาดส่งออกต่างประเทศ

แวะเยี่ยม สศก. 49

- >> สศท.2 จัดประชุมหารือกลุ่มย่อย (Focus Group) เรื่อง การศึกษาแนวทางการพัฒนาเกษตรอัตลักษณ์ ด้วยเทคโนโลยีและนวัตกรรม กรณีศึกษา : ทุเรียนหลงลับแล อุดรดิตต์
- >> สศท.3 ร่วมติดตามการลงพื้นที่ของที่ปรึกษา รัฐมนตรีว่าการกระทรวงเกษตรฯ ณ จังหวัดสกลนคร
- >> สศท.6 ร่วมประชุมคณะอนุกรรมการพัฒนา การเกษตรและสหกรณ์ ระดับจังหวัดสมุทรปราการ (อ.พ.ก.) ครั้งที่ 1/2565
- >> รองเลขาธิการ สศก. พร้อมด้วย ผู้อำนวยการ สศท.8 ลงพื้นที่ติดตามผลการดำเนินงาน กลุ่มแปลงใหญ่ส้มโอทับทิมสยาม ตำบลคลองน้อย อำเภอปากพนัง จังหวัดนครศรีธรรมราช
- >> สศท.9 ร่วมพิธีเปิดงานรณรงค์ถ่ายทอดเทคโนโลยี การผลิตข้าวระดับเขตภาคใต้ เนื่องในวันข้าว และชาวนาแห่งชาติ ประจำปี 2565



ระดมความเห็นจัดทำมาตรการจูงใจในการจัดทำเขตส่งเสริมพืชเศรษฐกิจ (มันสำปะหลัง)

>> สศท.12 จัดสัมมนา “การจัดทำมาตรการจูงใจ ในการจัดทำเขตส่งเสริมการปลูกพืชเศรษฐกิจ ที่สำคัญ (มันสำปะหลัง)” ภายใต้โครงการบริหารจัดการ การการผลิตสินค้าเกษตรตามแผนที่เกษตร เพื่อการบริหารจัดการเชิงรุก (Agri-Map)

ข่าวประชาสัมพันธ์ 53

- >> สศก. จัดกิจกรรมสนับสนุนช่วยเหลือเกษตรกรกระจาย ผลผลิตมัน้คุด
- >> สศก. ร่วมงานวันรณรงค์ถ่ายทอดเทคโนโลยี การผลิตข้าวระดับประเทศ เนื่องในวันข้าว และชาวนาแห่งชาติ ประจำปี 2565 ณ พระราชานุสาวรีย์สมเด็จพระสุริโยทัย บริเวณทุ่งมะขามหย่อง จังหวัดพระนครศรีอยุธยา
- >> การประชุมเชิงปฏิบัติการเพื่อจัดทำแผนปฏิบัติการ ด้านการเกษตรและสหกรณ์ พ.ศ.2566-2570
- >> การสัมมนาเชิงปฏิบัติการเพื่อรับฟังความคิดเห็น ต่อร่างแผนปฏิบัติการด้านเกษตรอินทรีย์ พ.ศ. 2566-2570
- >> รองเลขาธิการ สศก. ลงพื้นที่กลุ่มเกษตรกร ทำสวนยางค้อม และกลุ่มแปลงใหญ่มัน้คุด ตำบลสวนขัน จังหวัดนครศรีธรรมราช
- >> รองเลขาธิการ สศก. ร่วมลงพื้นที่ติดตาม การตรวจราชการของรัฐมนตรีว่าการกระทรวงเกษตรฯ ณ จังหวัดอุดรธานี



สศท.6 เผยผลประเมินเกษตรกร ภาคตะวันออก ฟังพอใจโครงการ 1 ตำบล 1 กลุ่มเกษตรกรทฤษฎีใหม่



ผลสำเร็จวิสาหกิจชุมชนแปลงใหญ่ข้าวโพดชื้อป จ.ลพบุรีผลผลิต คุณภาพสูง ขยายตลาดส่งออกต่างประเทศ

ข้าวโพดเลี้ยงสัตว์ เป็นพืชที่อุตสาหกรรมอาหารสัตว์มีความต้องการต่อเนื่อง เป็นหนึ่งในวัตถุดิบอาหารโคนมที่ให้คุณค่าทางโภชนาการสูง ขณะที่การผลิตยังไม่เพียงพอกับความต้องการโดยข้าวโพดเลี้ยงสัตว์หรือข้าวโพดต้นสดพร้อมฝัก มีอายุการเก็บเกี่ยว 70 – 85 วันซึ่งมีอายุน้อยกว่าการเก็บเกี่ยวข้าวโพดเลี้ยงสัตว์แบบปกติ และเพาะปลูกได้ 3 ครั้ง/ปี และเมื่อ เก็บเกี่ยวแล้วสามารถนำมาหมัก หรือที่เรียกว่า “ข้าวโพดชื้อป” เป็นการเพิ่มมูลค่าของผลผลิต เป็นที่นิยมนำไปเป็นส่วนผสมในการผลิตเป็นอาหารผสมสำเร็จรูป ที่เกิดจากการนำอาหารหยาบและอาหารข้นมาผสมกันในอัตราส่วนที่เหมาะสมหรือ ที่เรียกว่า อาหาร TMR

สำนักงานเศรษฐกิจการเกษตรที่ 7 ชัยนาท (สศท.7) ลงพื้นที่ติดตามผลการดำเนินงานของกลุ่มวิสาหกิจชุมชนแปลงใหญ่ข้าวโพดชื้อป ตำบลหัวลำ

อำเภอท่าหลวง จังหวัดลพบุรี โดยทางกลุ่มปลูกข้าวโพดต้นสดพร้อมฝักและนำไปผลิตเป็น “ข้าวโพดชื้อป” จำหน่ายแบบครบวงจรเพื่อส่งจำหน่ายทั้ง





ข้าวโพดเลี้ยงสัตว์ เป็นพืชที่อุตสาหกรรมอาหารสัตว์มีความต้องการต่อเนื่อง เป็นหนึ่งในวัตถุดิบอาหารโคนม ที่ให้คุณค่าทางโภชนาการสูง ขณะที่การผลิตยังไม่เพียงพอ กับความต้องการ โดยข้าวโพดเลี้ยงสัตว์ หรือ ข้าวโพดต้นสดพร้อมฝัก มีอายุการเก็บเกี่ยว 70 – 85 วัน ซึ่งมีอายุน้อยกว่าการเก็บเกี่ยวข้าวโพดเลี้ยงสัตว์แบบปกติ และเพาะปลูกได้ 3 ครั้ง/ปี และเมื่อ เก็บเกี่ยวแล้วสามารถ นำมาหมัก หรือที่เรียกว่า “ข้าวโพดซ้อป”

ในประเทศและต่างประเทศ โดยกลุ่ม ได้มีการพัฒนาศักยภาพการผลิตอย่างต่อเนื่อง ทั้งในด้านองค์ความรู้ของสมาชิกและเกษตรกรเครือข่าย การนำเครื่องจักรเข้ามาใช้ในกระบวนการผลิต เพื่อยกระดับคุณภาพของสินค้าให้ได้มาตรฐานตรงกับความต้องการของตลาด ทางกลุ่มเริ่มดำเนินการตั้งแต่ปี 2561 ปัจจุบันมีพื้นที่ปลูกรวม 3,000 ไร่ สมาชิกเกษตรกรและเครือข่ายรวม 227 ราย **ด้านการดำเนินงานในช่วงที่ผ่านมา**

ทางกลุ่มได้รับการสนับสนุนเงินทุนจากโครงการยกระดับแปลงใหญ่ด้วยเกษตรสมัยใหม่และเชื่อมโยงตลาด ภายใต้การดำเนินงาน ของกระทรวงเกษตรและสหกรณ์ เพื่อจัดซื้อเครื่องมือ ข้าวโพดหมัก รถคืบ และรถบรรทุก 6 ล้อ สำหรับใช้ในกระบวนการผลิตและขนส่ง โดยสมาชิกต้องใช้เมล็ดพันธุ์ข้าวโพดแบบเดียวกัน ซึ่งทางคณะกรรมการแปลงใหญ่จะเป็นผู้จัดหาเมล็ดพันธุ์คุณภาพเพื่อจำหน่ายให้แก่สมาชิก

เพื่อเป็นการควบคุมคุณภาพของผลผลิต และเมื่อถึงระยะเวลาเก็บเกี่ยวทางกลุ่ม จะจัดหารถเพื่อไปทำการเก็บเกี่ยว ให้แก่สมาชิกโดยตรง นอกจากนี้ ทางกลุ่มได้จัดทำบันทึกข้อตกลงสัญญาซื้อขาย (MOU) กับ 7 สหกรณ์ และ 1 ฟาร์ม ได้แก่สหกรณ์โคนมสุวรรณโลก จังหวัดสุโขทัย สหกรณ์โคนมปากช่อง จังหวัดนครราชสีมาสหกรณ์โคนมมวกเหล็ก จังหวัดสระบุรีสหกรณ์โคนมพัฒนานิคม สหกรณ์โคนมชัยบาดาล สหกรณ์โคนมท่าวัง



สหกรณ์โคนมหนองรี และฟาร์มโคนม
อำเภอท่าม่วง จังหวัดลพบุรี

ราคาเฉลี่ยในรอบปี 2564 ทางกลุ่ม
รับซื้อจากเกษตรกรในรูปแบบการสับสด
(ข้าวโพดชื้อป) เฉลี่ยอยู่ที่ 1.41 บาท/
กิโลกรัม สำหรับการส่งจำหน่ายของกลุ่ม
จะแบ่งเป็น 2 รูปแบบ คือ **แบบบรรจุถุง**
ราคาถุงละ 55 บาท (ถุงขนาด 25
กิโลกรัม) และ**แบบอัดเป็นก้อนพร้อม**
แล้พลาสติกราคาตันละ 2,700 บาท
มีขนาด 70 กิโลกรัม และ 400 กิโลกรัม
โดยผลผลิตส่วนใหญ่ร้อยละ 70
ส่งจำหน่ายให้กับสหกรณ์ที่ทำ MOU
และผลผลิตอีกร้อยละ 30 ส่งออก
ตลาดต่างประเทศ ได้แก่ ญี่ปุ่น กатар
และเกาหลีใต้ จำหน่ายรูปแบบก้อน
ขนาด 400 กิโลกรัม โดยขนส่งทางเรือ
นอกจากนี้ยังมีประเทศจีนและประเทศ
เวียดนามให้ความสนใจและได้ติดต่อ
ทำการซื้อขายกับทางกลุ่มเรียบร้อยแล้ว

ด้านคุณภาพและมาตรฐานการผลิต
เพื่อเป็นการรับรองคุณภาพก่อนส่งออก
สินค้าทุกครั้ง ทางกลุ่มจะนำข้าวโพดชื้อป
ที่ผ่านการหมักแล้ว 21 วัน ไปตรวจสอบ



คุณภาพคุณภาพที่ห้องปฏิบัติการวิเคราะห์
อาหารสัตว์ ศูนย์วิจัยและพัฒนาอาหารสัตว์
นครราชสีมา นอกจากนี้ยังมีการตรวจสอบ
หาสารพิษตกค้างโดยส่งไปตรวจสอบที่
บริษัท ห้องปฏิบัติการกลาง (ประเทศไทย)
จำกัดสาขาขอนแก่น ซึ่งเป็นรายการ
ทดสอบขอบข่ายการรับรองจากสำนัก
มาตรฐานห้องปฏิบัติการ กรมวิทยาศาสตร์
การแพทย์ นับว่าเป็นจุดแข็งของทาง





กลุ่มในด้านของกระบวนการผลิตที่มีคุณภาพและมาตรฐานสูง โดยระยะต่อไปทางกลุ่มมีแผนที่จะเพิ่มเครือข่ายสมาชิกขยายพื้นที่เพาะปลูก และเพิ่มด้านของเทคโนโลยีการผลิต เพื่อให้ผลผลิตมีคุณภาพมาตรฐานยิ่งขึ้น

และเพียงพอต่อความต้องการของตลาด ทั้งนี้ เกษตรกรหรือท่านใดสนใจข้อมูลการผลิตข้าวโพดชื้อบ สามารถติดต่อหรือสอบถามรายละเอียดเพิ่มเติมได้ที่กลุ่มวิสาหกิจชุมชนแปลงใหญ่ข้าวโพดชื้อบตำบลหัวลำเลขที่ 210

หมู่ที่ 5 ตำบลหัวลำ อำเภอกำแพง จังหวัดลพบุรี หรือสามารถขอคำแนะนำได้ที่ นางสุริยา เลิศสรานนท์ ประธานกลุ่ม โทร 09 3321 4591 และ 08 1649 9440

โดย : สำนักงานเศรษฐกิจการเกษตรที่ 7 ชัยนาท 





ระดมความเห็นจัดทำมาตรการจูงใจในการจัดทำเขตส่งเสริมพืช มหัศจรรย์ (มันสำปะหลัง)

องค์การอาหารและการเกษตร แห่งสหประชาชาติ หรือ FAO

ได้ยกย่องให้ มันสำปะหลัง เป็นพืชแห่งศตวรรษที่ 21 ในฐานะวัตถุดิบจากธรรมชาติเพื่อความมั่นคงทางอาหารและพลังงานทางเลือกที่เป็นมิตรต่อสิ่งแวดล้อม ซึ่งทุกส่วนของมันสำปะหลังสามารถนำมาใช้ประโยชน์ได้หมด หรือเรียกว่า พืช Zero Waste โดยใบและยอดมันสำปะหลังนำมาผลิตอาหารสัตว์เพื่อเสริมสุขภาพ มีโปรตีนสูงซึ่งใบแห้งสามารถใช้ทดแทนวัตถุดิบโปรตีนที่ต้องนำเข้าเพื่อมาผลิตเป็นอาหารสัตว์ เช่น ปลาป่น กากถั่วเหลือง นอกจากนี้ยังมีสารแซนโทฟิลล์ที่ช่วยการเจริญเติบโตของสัตว์ และสารแทนนินที่ช่วยป้องกันพยาธิในสัตว์ ลำต้นมันสำปะหลังสามารถนำมาใช้/ขายเป็นท่อนพันธุ์ เพื่อลดต้นทุนและสร้างรายได้ เหน้มันสำปะหลังตากแห้งและนำมาเผา จะได้ถ่านเชื้อเพลิงและน้ำส้มควันไม้เพื่อใช้ป้องกันศัตรูพืชและราก (หัวมัน) ใช้เป็นวัตถุดิบหลากหลายอุตสาหกรรม ทั้งอุตสาหกรรมอาหารสัตว์

ซึ่งนิยมใช้มันชนิดขมที่ไม่เหมาะสำหรับการบริโภคของมนุษย์หรือใช้หัวสดเลี้ยงสัตว์โดยตรง เนื่องจากมีปริมาณกรดไฮโดร-ไซยานิคสูง มีความเป็นพิษต่อร่างกาย ต้องนำไปแปรรูปเป็นมันอัดเม็ดหรือมันเส้นสามารถนำไปเลี้ยงสัตว์ได้ สำหรับอาหารและเครื่องคั้นของมนุษย์ สามารถบริโภคหัวมันโดยตรง เช่น นำไปนึ่ง เชื่อม ทอดหรือเป็นผลิตภัณฑ์ขนมปราศจากกลูเตน แป้งมันออร์แกนิก ซึ่งช่วงนี้เทรนด์รักษาสุขภาพกำลังมาแรงเป็นกระแสที่ผู้บริโภคให้ความสำคัญ นอกจากอุตสาหกรรมอาหารแล้ว มันสำปะหลังยังสามารถนำไปผลิตเคมีภัณฑ์ ฟิล์มถนอมอาหาร บรรจุภัณฑ์ย่อยสลายได้ และยังเป็นพืชพลังงานทางเลือกในการผลิตเอทานอล จากสถานการณ์ราคาน้ำมันดิบแพงส่งผลให้มันสำปะหลังเป็นที่ต้องการของโรงงานผลิตเอทานอล

สำหรับหัวมันสำปะหลังถือเป็นพืชเศรษฐกิจสำคัญของประเทศไทย ซึ่งไทยในฐานะผู้ส่งออกผลิตภัณฑ์มันสำปะหลังอันดับต้นของโลก ในปี 2564 มีมูลค่า

ส่งออกสูงถึง 120,512 ล้านบาท (เพิ่มขึ้นร้อยละ 48.7 เมื่อเทียบกับที่ 2563) ส่วนใหญ่ส่งออกผลิตภัณฑ์แป้งมันสำปะหลัง คิดเป็นร้อยละ 43 รองลงมาเป็นมันเส้น/มันอัดเม็ด แป้งตัดแปรร และผลิตภัณฑ์อื่นๆ ตามลำดับ ตลาดส่งออกที่สำคัญ ได้แก่ สาธารณรัฐประชาชนจีน ญี่ปุ่น และไต้หวัน ด้านการผลิตพบว่า ปี 2564 ไทยมีพื้นที่ปลูก 10.9 ล้านไร่ มีปริมาณผลผลิต 35.1 ล้านตัน แหล่งเพาะปลูกสำคัญ ได้แก่ จังหวัดนครราชสีมา กำแพงเพชร กาญจนบุรี และชัยภูมิ ตามลำดับ ส่วนความต้องการมันสำปะหลังปี 2564 มีปริมาณ 42.58 ล้านตัน หัวมันสด ประกอบด้วย แป้งมัน 23.705 ล้านตัน มันเส้น/มันอัดเม็ด 14.876 ล้านตัน และเอทานอล 4 ล้านตัน จะเห็นได้ว่าแนวโน้มตลาดมันสำปะหลังยังมีความต้องการสูง

กระทรวงเกษตรและสหกรณ์ได้ให้ความสำคัญและดำเนินการขับเคลื่อนนโยบายการบริหารจัดการการผลิตสินค้าเกษตรตามแผนที่เกษตรเพื่อการบริหารจัดการเชิงรุก (Agri-Map) อย่างต่อเนื่อง และ



ถือเป็นนโยบายสำคัญในการพัฒนาและแก้ไขปัญหาด้านการเกษตรของประเทศ เพื่อใช้ประโยชน์จากที่ดินให้เกิดประสิทธิภาพ ปรับสมดุลของอุปสงค์ (Demand) และ อุปทาน (Supply) ของสินค้าเกษตรในพื้นที่ ซึ่งต้องพิจารณาความสอดคล้องเชื่อมโยงกันของพื้นที่ (Area) ชนิดสินค้า (Commodities) เกษตรกร ผู้ประกอบการ โรงงาน และเจ้าหน้าที่รัฐ (Human Resource) เพื่อสร้างฐานข้อมูลสำหรับการจัดสรรพื้นที่ปลูกให้เกิดความเหมาะสม และจัดทำข้อเสนอแนะเชิงนโยบาย มาตรการและแนวทางในการบริหารจัดการ พื้นที่และสินค้า ซึ่งสินค้านั้นมีสำคัญเป็นสินค้าหนึ่งที่ได้ดำเนินการมาอย่างต่อเนื่อง

ในการนี้ สำนักงานเศรษฐกิจการเกษตรที่ 12 ได้จัดสัมมนา ระดมความคิดเห็น การจัดทำมาตรการจูงใจในการจัดทำเขตส่งเสริมการปลูกมันสำปะหลัง ภายใต้โครงการบริหารจัดการการผลิตสินค้าเกษตร ตามแผนที่เกษตรเพื่อการบริหารจัดการเชิงรุก (Agri-Map) เมื่อวันที่ 21 มิถุนายน 2565 ณ โรงแรมไมไ่ใหญ่ จังหวัดกำแพงเพชร โดยผู้เข้าร่วมประชุม ประกอบด้วย เจ้าหน้าที่ภาครัฐที่เกี่ยวข้อง ผู้ประกอบการ ภาคเอกชน สถาบันการศึกษา เกษตรกร และสถาบันเกษตรกร โดยที่ประชุมได้เสนอ มาตรการจูงใจในการจัดทำเขตส่งเสริมการปลูกมันสำปะหลัง ดังนี้ 1) สนับสนุน พันธุ์มันสำปะหลังที่ได้รับการรับรองให้กับ เกษตรกรอย่างทั่วถึง 2) สนับสนุนการพัฒนา ปรับปรุงแก้ปัญหาดินเสื่อมโทรม แหล่งน้ำ

และการบริหารจัดการแปลง 3) สนับสนุน พัฒนาให้ความรู้การแปรรูปเบื้องต้น เพื่อเพิ่มโอกาส และสร้างรายได้ 4) สนับสนุน การลดต้นทุนการผลิต (ราคาปัจจัยการผลิต เทคโนโลยีการผลิต เพื่อลดค่าใช้จ่าย ด้านแรงงาน คงมาตรการประกันรายได้ ดูแล คำน้ำมันเชื้อเพลิงที่ใช้ในกระบวนการผลิต รวมทั้งค่าขนส่ง) 5) กำกับดูแลให้ผู้ประกอบการลานมัน โรงแป่งรับซื้อและให้ราคา ตามคุณภาพเชื้อแป้ง 6) ถอดบทเรียน สماعคมผู้ผลิตสินค้าพืชไร่ที่ประสบความสำเร็จ (ไร่อ้อย) 7) สนับสนุนส่งเสริม ให้ความรู้ ความเข้าใจ แผนการผลิตแก่ เกษตรกร เพื่อให้เกิดการรวมกลุ่มเกษตรกร แปลงใหญ่ เพื่อควบคุมการผลิตให้มีคุณภาพ 8) พัฒนาระบบการคิด ทักษะทางวิชาชีพ การทำงานร่วมกัน การตระหนักถึงความ เป็นสมาชิกในองค์กร ความรู้สึกเป็นอันหนึ่ง อันเดียวกันของเกษตรกรผู้ผลิตมันสำปะหลัง 9) การบริหารจัดการน้ำในชุมชน ตามช่องทาง Thai Water Plan และ 10) สนับสนุนองค์ ความรู้ เพื่อให้เกษตรกรสามารถเข้าถึงแหล่ง เงินทุน ดอกเบี้ยต่ำ ทั้งนี้ ร่วมเสนอมาตรการ นอกเขตพื้นที่ที่ไม่เหมาะสม โดยใช้มาตรการ จูงใจเช่นเดียวกันเขตพื้นที่ที่เหมาะสม แต่พิจารณาตามบริบทพื้นที่ ซึ่งมีมาตรการ เพิ่มเติม ได้แก่ 1) สนับสนุนการเชื่อมโยง ตลาด เช่น การทำสัญญาซื้อขายระหว่างกลุ่ม เกษตรกรกับผู้รับซื้อโดยตรง ไม่ผ่านพ่อค้า คนกลาง เป็นต้น 2) สนับสนุนโครงสร้าง พื้นฐาน และสิ่งอำนวยความสะดวกเพื่อ ลดต้นทุนการผลิตจากการขนส่ง 3) สนับสนุน งบประมาณสัดส่วนที่แตกต่างกับพื้นที่

เหมาะสม และ 4) สนับสนุนการพัฒนา ศักยภาพการผลิตมันสำปะหลัง หรือ พืชทางเลือกที่เหมาะสมกับพื้นที่ เพื่อให้ เทียบกับคุณภาพในระดับที่สูงขึ้น ทั้งนี้ มีเงื่อนไขต้องเป็นเกษตรกร/กลุ่มเกษตรกร ที่ขึ้นทะเบียน มีการจัดทำแผนธุรกิจการ ผลิตมันสำปะหลังที่ชัดเจน และนำเสนอ อย่างเป็นระบบ โดยผ่านการเห็นชอบจาก ธนาคารเพื่อการเกษตรและสหกรณ์ การเกษตร

ทั้งนี้ มาตรการการจัดทำเขตส่งเสริม การปลูกมันสำปะหลังเป็นเพียงส่วนหนึ่ง ในการสร้างเสริมศักยภาพขีดความสามารถ ของภาคเกษตร การทำงานเชิงบูรณาการ ของทุกภาคส่วนตลอดทั้งกระบวนการผลิต (Supply Chain) ตั้งแต่เกษตรกร ด้านการ รวมกลุ่มปลูกมันสำปะหลังแปลงใหญ่ การจัดการใช้พื้นที่ เงินทุน แรงงาน หรือปัจจัยการผลิต รวมทั้งนำเทคโนโลยี และนวัตกรรมมาใช้ในการผลิตเพื่อให้ เกิดประสิทธิภาพ และได้มาตรฐาน (GAP หรือ ออร์แกนิก) พร้อมจัดหาตลาด จำหน่าย รวมทั้งสร้างเครือข่ายเชื่อมโยง (MOU) ตั้งแต่เกษตรกร สหกรณ์ ผู้ประกอบการ ลานมัน โรงแป่ง โรงงานอุตสาหกรรม และผู้ส่งออก ตลอดจนสถาบันการศึกษา และหน่วยงานภาครัฐ เพื่อสร้างความ เข้มแข็งและความยั่งยืนของการผลิต มันสำปะหลังไทยต่อไป

โดย : สำนักงานเศรษฐกิจการเกษตรที่ 12 นครสวรรค์ 

สศท.6 เผยผลประเมินเกษตรกรภาคตะวันออกพึงพอใจ โครงการ 1 ตำบล 1 กลุ่มเกษตรกรรุ่นใหม่

โครงการ 1 ตำบล 1 กลุ่มเกษตรกรรุ่นใหม่

เป็นโครงการที่น้อมนำหลักปรัชญาของเศรษฐกิจพอเพียงและเกษตรทฤษฎีใหม่ มาเป็นแนวทางในการดำเนินงานโครงการเพื่อช่วยเหลือเกษตรกรที่ได้รับผลกระทบจากสถานการณ์การแพร่ระบาดของโรคไวรัสโคโรนา 2019 บรรเทาปัญหาการว่างงาน ลดปัญหาการเคลื่อนย้ายแรงงานภาคเกษตรกรรมไปสู่ภาคอื่น ๆ และสร้างความเข้มแข็งให้ชุมชนในท้องถิ่นให้มีความมั่นคงในการเป็นแหล่งผลิตอาหาร ช่วยฟื้นฟูเศรษฐกิจในระยะสั้น และสร้างความแข็งแกร่งให้กับเศรษฐกิจไทยในระยะยาว เกษตรกรสามารถเลี้ยงตนเองและสร้างรายได้ให้กับครอบครัวอย่างเพียงพอและยั่งยืน โดยมีวัตถุประสงค์ เพื่อส่งเสริมการเรียนรู้และน้อมนำหลักปรัชญาเศรษฐกิจพอเพียง ด้วยการพัฒนาพื้นที่จุดเรียนรู้



ในรูปแบบกลุ่มเกษตรกรทฤษฎีใหม่ 1 ตำบล 1 กลุ่มเกษตรกรทฤษฎีใหม่ เพิ่มพื้นที่เก็บกักน้ำสำหรับทำการเกษตรทฤษฎีใหม่ ทั้งในส่วนกิจกรรมหลัก และกิจกรรมที่เกี่ยวข้องเนื่องตลอดทั้งปี และเพื่อฟื้นฟูภาคการเกษตรภายหลังการแพร่ระบาดของโรคติดเชื้อไวรัสโคโรนา 2019 โดยมุ่งเน้นเกษตรกรที่มีความตั้งใจสร้างงานเอาใจใส่อย่างจริงจัง มีเป้าหมายดำเนินการในพื้นที่ 75 จังหวัด 4,009 ตำบล เกษตรกร 32,000 ราย และมีการ

จ้างงานในระดับตำบลรวม 16,000 ราย ซึ่งสำนักงานเศรษฐกิจการเกษตร โดยศูนย์ประเมินผลร่วมกับสำนักงานเศรษฐกิจการเกษตรที่ 1-12 ได้รับมอบหมายให้ดำเนินการประเมินผลโครงการในระยะแรก โดยใช้เกณฑ์ประเมินผลของ OECD – DAC ประกอบด้วยเกณฑ์หลัก 5 ด้าน ได้แก่ ความสอดคล้อง ประสิทธิภาพ ประสิทธิผล และความยั่งยืน และเปรียบเทียบผลการดำเนินงานกับเป้าหมายหรือ





เปรียบเทียบก่อนและหลังเข้าร่วมโครงการ พบว่า ได้คะแนนตามเกณฑ์การประเมิน 91.44 ซึ่งตามเกณฑ์การวัดถือว่าโครงการประสบความสำเร็จอยู่ในระดับดีมาก อย่างไรก็ตาม เนื่องจากเป็นระยะแรกในการดำเนินโครงการการประเมินผลดังกล่าวยังไม่เห็นผลกระทบและความยั่งยืนที่ชัดเจน ประกอบกับมติการประชุมคณะอนุกรรมการติดตามโครงการภายใต้

แผนงานสร้างความเข้มแข็งแก่เศรษฐกิจฐานราก ครั้งที่ 10/2564 เมื่อวันที่ 10/2564 มีมติให้กระทรวงเกษตรและสหกรณ์ ดำเนินการติดตามและประเมินผลต่อเนื่องไปจนถึงระยะเวลาภายหลังสิ้นสุดโครงการ 1 ปี ดังนั้น ศูนย์ประเมินผลร่วมกับสำนักงานเศรษฐกิจการเกษตรที่ 1-12 จึงต้องประเมินผลโครงการต่อเนื่องจากระยะแรกโดยประเมินผลสัมฤทธิ์จากการดำเนิน

โครงการ รวมทั้งปัญหาอุปสรรคในการดำเนินงาน เพื่อให้ผู้บริหารและหน่วยงานที่เกี่ยวข้องได้มีข้อมูลสำหรับประกอบการพิจารณาในการปรับปรุง แก้ไข การดำเนินงานโครงการให้บรรลุผลสำเร็จตามวัตถุประสงค์และเป้าหมายที่กำหนดไว้ รวมทั้งใช้เป็นข้อมูลในการพัฒนาโครงการที่มีลักษณะคล้ายคลึงกันต่อไป

ดังนั้น ในปีงบประมาณ 2565 ศูนย์ประเมินผลร่วมกับสำนักงานเศรษฐกิจการเกษตรที่ 1-12 จึงติดตามประเมินผลต่อเนื่องจากระยะแรกเพื่อประเมินผลสัมฤทธิ์จากการดำเนินโครงการ โดยมีเป้าหมายดำเนินการร่วมกันจากการสุ่มเป้าหมายในภาพรวมทั้งประเทศ 36 จังหวัด จำนวนตัวอย่าง 2,232 ราย แบ่งเป็น เกษตรกรผู้เข้าร่วมโครงการ 1,376 ราย ผู้รับจ้างงาน 676 ราย และเจ้าหน้าที่ 180 ราย โดยสำนักงานเศรษฐกิจการเกษตรที่ 6 (สศท.6) ได้รับมอบหมายดำเนินการในพื้นที่จังหวัดชลบุรี และจังหวัดสระแก้ว เป็นตัวแทนภาคตะวันออกมีเป้าหมายเกษตรกรผู้เข้าร่วมโครงการ 60 ราย





ผู้รับจ้างงาน 30 ราย และหน่วยงานที่เกี่ยวข้อง 10 ราย ได้แก่ สถานีพัฒนาที่ดิน สำนักงานเกษตรจังหวัด สำนักงานปศุสัตว์จังหวัด สำนักงานประมงจังหวัด สำนักงานเกษตรและสหกรณ์จังหวัด

ในการนี้ สสท.6 ลงพื้นที่เพื่อติดตามประเมินผลหลังโครงการสิ้นสุดประมาณ 5-6 เดือน มีข้อค้นพบดังนี้

1. ด้านภาพรวมของโครงการ เกษตรกรส่วนใหญ่มีความพึงพอใจในระดับดีมาก หรือคิดเป็นร้อยละ 38.97 แต่ด้วยเป็นโครงการใหม่ทำให้การดำเนินงานโครงการค่อนข้างล่าช้า เช่น การขุดสระน้ำ การแจกปัจจัยการผลิต ซึ่งทำให้ผลกระทบต่อการวางแผนการผลิต

2. ด้านการอบรมของเกษตรกร เกษตรกรส่วนใหญ่มีความพึงพอใจในระดับปานกลาง หรือคิดเป็นร้อยละ 38.97 เพราะด้วยสถานการณ์โควิด-19 ระบาดทำให้ต้องใช้การอบรมโดยวิธีการผ่านระบบสื่อทางไกล (Application Zoom) ทำให้การเรียนรู้ไม่มีประสิทธิภาพเท่าที่ควร

3. ด้านการขุดสระน้ำ เกษตรกรส่วนใหญ่มีความพึงพอใจในระดับดี หรือคิดเป็นร้อยละ 43.85 เนื่องจาก

ได้รับการสนับสนุนสระน้ำขนาดใหญ่เป็นปัจจัยสำคัญในการทำกิจกรรมการผลิต แต่การดำเนินการขุดสระน้ำบางแห่ง มีปัญหาพื้นที่เป็นดินปนหินทำให้การขุดสระไม่ได้ตามแผนที่วางแผนไว้ จึงต้องมีการปรับเปลี่ยนแผนตามสภาพพื้นที่ และผู้รับเหมาบางรายขุดในช่วงฤดูฝนทำให้การทำงานล่าช้าลง

4. ด้านการสนับสนุนปัจจัยการผลิต เกษตรกรที่เข้าร่วมโครงการจะได้รับแจกปัจจัยการผลิต เช่น ไม้ผล (กล้วย มะม่วง มะละกอ) สัตว์ปีก (ไก่ไข่ เป็ดไข่) สัตว์น้ำ (ปลานิล) พืชผักสวนครัว พืชสมุนไพรฟ้าทะลายโจร และน้ำหมักชีวภาพ เกษตรกรส่วนใหญ่มีความ

พึงพอใจในระดับปานกลาง หรือคิดเป็นร้อยละ 33.91 เนื่องจากปัจจัยที่ได้รับสนับสนุนไม่ค่อยตรงกับความต้องการกับที่ได้แจ้งความประสงค์ และจำนวนที่ได้รับสนับสนุนค่อนข้างน้อย ซึ่งไม่สอดคล้องกับพื้นที่แปลงของเกษตรกรเนื่องจากงบประมาณสนับสนุนมีจำกัด โดยไก่ไข่เป็นปัจจัยที่สร้างรายได้และเพื่อบริโภคได้ค่อนข้างเร็ว เนื่องจากไก่ที่รับแจกมีอายุโตเต็มวัยสามารถให้ไข่ได้ทันที

5. ด้านการปฏิบัติงานของเจ้าหน้าที่และผู้รับจ้างงาน เกษตรกรส่วนใหญ่มีความพึงพอใจในระดับดีมาก หรือคิดเป็นร้อยละ 47.30 โดยเฉพาะเจ้าหน้าที่ของหน่วยงานที่ให้การสนับสนุน





ช่วยเหลือเกษตรกร แต่ผู้รับจ้างงาน บางรายยังขาดความรู้และประสบการณ์ ด้านการเกษตรทำให้ภารกิจการให้คำแนะนำ กับเกษตรกรยังไม่มีประสิทธิภาพเพียงพอ แต่ภารกิจการประสานงานติดต่อสามารถ ดำเนินการได้ค่อนข้างดี

ข้อเสนอแนะในภาพรวม ดังนี้

1. โครงการควรเพิ่มการประชาสัมพันธ์ ให้ทั่วถึงเพื่อให้ครอบคลุมกับเกษตรกร ทุกช่วงวัยที่ต้องการเข้าร่วมโครงการ ทั้งผ่านระบบ Social Network หรือ ผ่านทางการประชาสัมพันธ์ของผู้นำ ชุมชนในพื้นที่

2. โครงการควรเร่งดำเนินการ ให้สอดคล้องกันเพื่อให้เกษตรกรทำ กิจกรรมการผลิตได้อย่างมีประสิทธิภาพ

เช่น การขุดสระน้ำและการสนับสนุน ปัจจัยการผลิต



3. หน่วยงานร่วมดำเนินงานควรปรับวิธีการอบรมให้เข้าถึงได้ง่าย และได้รับความรู้เชิงปฏิบัติโดยสามารถนำความรู้มาใช้ได้ด้วยตนเอง ส่วนเกษตรกรมือใหม่ที่สนใจทำเกษตรทฤษฎีใหม่ ควรส่งเสริมให้เกิดเวที/ช่องทางการแลกเปลี่ยนเรียนรู้ระหว่างกัน หรือกับเครือข่าย ศพก.

4. ควรมีหน่วยงานที่เกี่ยวข้องเข้ามาช่วยเหลือและแก้ไขปัญหให้กับเกษตรกร เพื่อลดค่าใช้จ่ายกรณีผู้รับเหมาไม่ยอมปรับเปลี่ยน หรือทำงานไม่เรียบร้อย และวางแผนการขุดสระเพื่อลดปัญหาความเสี่ยงจากฤดูกาล

5. หน่วยงานที่เกี่ยวข้องควรชี้แจงข้อจำกัดในการสนับสนุนปัจจัยการผลิตกับผู้เข้าร่วมโครงการร่วมกัน ให้เหมาะสมกับเกษตรกรแต่ละกลุ่ม เพื่อให้สามารถดำเนินกิจกรรมการเกษตรได้อย่างมีประสิทธิภาพ



6. หน่วยงานควรประสานแนะนำช่องทางการขอสนับสนุนอุปกรณ์สูบน้ำทางการเกษตรจากพลังงานทางเลือกให้กับเกษตรกรที่มีเงินทุนน้อย เพื่อลดค่าใช้จ่ายให้กับเกษตรกร

7. การคัดเลือกผู้จ้างงาน ควรพิจารณาให้เหมาะสมกับภารกิจที่ต้องดำเนินการ เพื่อให้เกิดประโยชน์กับเกษตรกร

อย่างแท้จริง และผู้รับจ้างงานบางรายที่มีศักยภาพ และสนใจควรมานำจ้างงานหรือเป็นอาสาสมัครด้านการเกษตรของหน่วยงานในสังกัดกระทรวงเกษตรและสหกรณ์

8. เมื่อจบโครงการเกษตรกรต้องการให้เจ้าหน้าที่ของหน่วยงานที่เกี่ยวข้องลงพื้นที่ติดตามตรวจเยี่ยมเกษตรกรอย่างต่อเนื่องให้ครบทุกราย เพื่อให้การสนับสนุนองค์ความรู้ หรือปัจจัยการผลิตและข้อเสนอ เช่น การปรับปรุงดิน การรักษาคุณภาพน้ำในสระและการดูแลสัตว์เลี้ยง เป็นต้น



เรียบเรียงโดย : ส่วนวิจัยและประเมินผล
สำนักงานเศรษฐกิจการเกษตรที่ 6
ชลบุรี



ข่าว

1. สรุปภาวะการผลิต การตลาด และราคาในประเทศ

1.1 การผลิต

1) ข้าวนาปี ปี 2564/65

คาดการณ์ข้อมูล ณ เดือนมิถุนายน 2565 มีเนื้อที่เพาะปลูก 62.840 ล้านไร่ ผลผลิต 26.922 ล้านตันข้าวเปลือก และผลผลิตต่อไร่ 428 กิโลกรัม เพิ่มขึ้นเมื่อเทียบกับปีการผลิต 2564/65 ที่มีพื้นที่ 62.820 ล้านไร่ ผลผลิต 26.369 ล้านตันข้าวเปลือก และผลผลิตต่อไร่ 420 กิโลกรัม หรือเพิ่มขึ้นร้อยละ 0.03 ร้อยละ 2.10 และร้อยละ 1.90 ตามลำดับ เนื้อที่เพาะปลูกเพิ่มขึ้นจากปีที่ผ่านมา เนื่องจากคาดว่าจะมีปริมาณน้ำฝนเพียงพอจากการที่ฝนมาเร็ว และตกต่อเนื่องตั้งแต่ต้นปี 2565 จึงสามารถขยายเนื้อที่เพาะปลูกจากพื้นที่ที่ปล่อยว่างเมื่อปีที่ผ่านมา แต่เพิ่มขึ้นไม่มากเนื่องจากพื้นที่มีจำกัด ประกอบกับราคาข้าวเปลือกที่เกษตรกรขายได้ยังคงอยู่ในเกณฑ์ดี รวมทั้งเกษตรกรคาดหวังว่าภาครัฐจะมีมาตรการเพื่อช่วยเหลือเกษตรกรผู้ปลูกข้าวอย่างต่อเนื่อง อย่างไรก็ตาม มีบางพื้นที่ปรับเปลี่ยนไปปลูกพืชอื่นที่ได้รับผลตอบแทนที่ดีกว่า เช่น อ้อยโรงงาน การเกษตรแบบผสมผสาน หรือปลูกพืชอื่นที่มีต้นทุนต่ำ ดูแลง่ายกว่า เช่น มันสำปะหลัง

สำหรับผลผลิต และผลผลิตต่อไร่ เพิ่มขึ้นจากปีที่ผ่านมา เนื่องจากคาดว่าจะมีปริมาณน้ำฝนเพิ่มขึ้น มีฝนตกสม่ำเสมอตลอดฤดูการเพาะปลูก ทำให้มีน้ำเพียงพอต่อการเจริญเติบโตของต้นข้าว รวมทั้งไม่ประสบภัยแล้งและอุทกภัยเหมือนปีที่ผ่านมา อย่างไรก็ตาม บางพื้นที่เกษตรกรดูแลแปลงนาได้ไม่เต็มที่ เพราะราคาปุ๋ย สารเคมี และน้ำมันเชื้อเพลิงปรับตัวสูงขึ้นอย่างต่อเนื่อง

ผลผลิตออกสู่ตลาด คาดการณ์ผลผลิตจะเริ่มออกสู่ตลาดตั้งแต่เดือนกรกฎาคม 2565 - พฤษภาคม 2566 โดยคาดว่าผลผลิตจะออกสู่ตลาดมากในเดือนพฤศจิกายน 2565 ปริมาณ 17.614 ล้านตันข้าวเปลือก หรือร้อยละ 65.42

รายการ	ปริมาณผลผลิตและร้อยละข้าวนาปีจากการเก็บเกี่ยวรายเดือน ปี 2564/65											รวม
	ก.ค.64	ส.ค.	ก.ย.	ต.ค.	พ.ย.	ธ.ค.	ม.ค.65	ก.พ.	มี.ค.	เม.ย.	พ.ค.	
- รวมทั้งประเทศ (ล้านตันข้าวเปลือก)	0.007	1.775	1.981	2.249	17.614	2.394	0.586	0.191	0.045	0.063	0.017	26.922
- ร้อยละ	0.03	6.59	7.36	8.35	65.42	8.89	2.18	0.71	0.17	0.24	0.06	100.00

2) ข้าวนาปรัง ปี 2565

คาดการณ์ข้อมูล ณ เดือนมิถุนายน 2565 มีเนื้อที่เพาะปลูก 11.217 ล้านไร่ ผลผลิต 7.213 ล้านตันข้าวเปลือก และผลผลิตต่อไร่ 643 กิโลกรัม เพิ่มขึ้นจากปีการผลิต 2564 ที่มีพื้นที่เพาะปลูก 8.343 ล้านไร่ ผลผลิต 5.310 ล้านตันข้าวเปลือก ผลผลิตต่อไร่ 637 กิโลกรัม หรือเพิ่มขึ้นร้อยละ 34.45 ร้อยละ 35.84 และร้อยละ 0.94 ตามลำดับ เนื้อที่เพาะปลูกมีแนวโน้มเพิ่มขึ้นจากปีที่ผ่านมา เนื่องจากปริมาณน้ำในอ่างเก็บน้ำส่วนใหญ่และปริมาณน้ำตามแหล่งน้ำตามธรรมชาติมีมากกว่าปีที่ผ่านมา ซึ่งเป็นผลมาจากในช่วงเดือนกันยายน และตุลาคม 2564 มีพายุโซนร้อนเตี้ยนหมู่ และคอมปาซุ ทำให้ประเทศไทยมีฝนตกหนัก และปริมาณน้ำฝนสูงกว่าค่าปกติ ประกอบกับเกษตรกรบางส่วนปลูกขดเขยข้าวนาปีที่เสียหายจากน้ำท่วม โดยขยายเนื้อที่เพาะปลูกเพิ่มขึ้นในพื้นที่ที่เคยปล่อยว่าง

สำหรับผลผลิต และผลผลิตต่อไร่ เพิ่มขึ้นจากปีที่ผ่านมา เนื่องจากมีปริมาณน้ำเพียงพอต่อการเพาะปลูก และการเจริญเติบโตของต้นข้าว

ผลผลิตออกสู่ตลาด คาดการณ์ผลผลิตเริ่มออกสู่ตลาดตั้งแต่เดือนกุมภาพันธ์ - ตุลาคม 2565 โดยคาดว่าผลผลิตจะออกสู่ตลาดมากในช่วงเดือนมีนาคม - เมษายน 2565 ปริมาณรวม 4.055 ล้านตันข้าวเปลือก หรือร้อยละ 56.22 ของผลผลิตข้าวนาปรังทั้งหมด

รายการ	ปริมาณผลผลิตและร้อยละข้าวนาปรังจากการเก็บเกี่ยวรายเดือน ปี 2565									รวม
	ก.พ. 65	มี.ค.	เม.ย.	พ.ค.	มิ.ย.	ก.ค.	ส.ค.	ก.ย.	ต.ค.	
- รวมทั้งประเทศ (ล้านตันข้าวเปลือก)	0.944	2.051	2.004	1.227	0.538	0.352	0.075	0.018	0.004	7.213
- ร้อยละ	13.09	28.44	27.78	17.01	7.46	4.88	1.03	0.25	0.06	100.00

1.2 การตลาด

1) โครงการสำคัญภายใต้แผนการผลิตและการตลาดข้าวครบวงจร ปีการผลิต 2564/65 ดังนี้

1.1) ด้านการผลิต

- (1) การจัดการปัจจัยการผลิต ได้แก่ โครงการผลิตและกระจายเมล็ดพันธุ์ข้าว และมาตรการควบคุมค่าเช่าที่นา
- (2) การเพิ่มประสิทธิภาพการผลิตข้าว ได้แก่ โครงการระบบส่งเสริมการเกษตรแบบแปลงใหญ่ (นาแปลงใหญ่) โครงการส่งเสริมการผลิตข้าวอินทรีย์ โครงการพัฒนาและประยุกต์ใช้เทคโนโลยีขั้นสูงในการผลิตพืช โครงการเพิ่มศักยภาพการผลิตข้าวหอมมะลิทุ่งกุลาร้องไห้สู่มาตรฐานเกษตรอินทรีย์ ภาคตะวันออกเฉยงเหนือ โครงการพัฒนาและส่งเสริมการเกษตร (ข้าวพันธุ์ กข43 และข้าวเจ้าพื้นนุ่ม) โครงการรักษาระดับปริมาณและคุณภาพข้าว โครงการเพิ่มปริมาณน้ำต้นทุนและเพิ่มพื้นที่ระบบส่งน้ำให้พื้นที่เกษตรกรรม และการปฏิบัติทางการเกษตรที่ดีสำหรับการผลิตข้าวยั่งยืน
- (3) การควบคุมปริมาณการผลิตข้าว ได้แก่ โครงการบริหารจัดการพื้นที่เกษตรตามแผนที่การเกษตรเชิงรุก (Zoning by Agri-Map) โครงการส่งเสริมการปลูกพืชหลากหลาย โครงการเพิ่มประสิทธิภาพการผลิตข้าวโพดเลี้ยงสัตว์หลังฤดูทำนา โครงการส่งเสริมการเลี้ยงสัตว์และกิจกรรมที่เกี่ยวข้อง โครงการส่งเสริมการปลูกข้าวโพดเลี้ยงสัตว์ผ่านระบบสหกรณ์ แผนการถ่ายทอดความรู้การผลิตพืชหลังนาและการใช้น้ำในการผลิตพืชอย่างมีประสิทธิภาพ และแผนการผลิตพันธุ์พืชและปัจจัยการผลิต
- (4) การพัฒนาชาวนา ได้แก่ โครงการพัฒนาเกษตรกรปราดเปรื่อง (Smart Farmer)
- (5) การวิจัยและพัฒนา ได้แก่ การปรับปรุงพันธุ์ข้าวเจ้าพื้นแข็ง และพันธุ์ข้าวเหนียว
- (6) การประกันภัยพืชผล ได้แก่ โครงการประกันภัยข้าวนาปี
- (7) การส่งเสริมการสร้างยุ้งฉางให้เกษตรกรและสถาบันเกษตรกรทั่วประเทศ (รัฐชดเชยดอกเบี้ยร้อยละ 3)

1.2) ด้านการตลาด

- (1) การพัฒนาตลาดสินค้าข้าว ได้แก่ โครงการเชื่อมโยงตลาดข้าวอินทรีย์ และข้าว GAP ครบวงจร
- (2) การชะลอผลผลิตออกสู่ตลาด ได้แก่ โครงการสินเชื่อชะลอการขายข้าวเปลือกนาปี โครงการสินเชื่อเพื่อรวบรวมข้าวและสร้างมูลค่าเพิ่มโดยสถาบันเกษตรกร โครงการชดเชยดอกเบี้ยให้ผู้ประกอบการค้าข้าวในการเก็บสต็อก โครงการส่งเสริมผลักดันการส่งออกข้าว และโครงการสนับสนุนค่าบริหารจัดการและพัฒนาคุณภาพผลผลิตเกษตรกรผู้ปลูกข้าว
- (3) การจัดหาและเชื่อมโยงตลาดต่างประเทศ ได้แก่ โครงการกระชับความสัมพันธ์และรณรงค์สร้างการรับรู้ในศักยภาพข้าวไทย เพื่อขยายตลาดข้าวไทยในต่างประเทศ และโครงการ ลด/แก้ไขปัญหาอุปสรรคทางการค้าข้าวไทยและเสริมสร้างความเชื่อมั่น
- (4) การส่งเสริมภาพลักษณ์และประชาสัมพันธ์ข้าว ผลิตภัณฑ์ข้าว และนวัตกรรมข้าว ได้แก่ โครงการส่งเสริมและประชาสัมพันธ์ภาพลักษณ์ข้าวไทยในงานแสดงสินค้านานาชาติ และโครงการเสริมสร้างศักยภาพสินค้าเกษตรนวัตกรรมไทยเพื่อการต่อยอดเชิงพาณิชย์
- (5) การประชาสัมพันธ์รณรงค์บริโภคข้าวและผลิตภัณฑ์ข้าวของไทยทั้งตลาดในประเทศและต่างประเทศ
- (6) การประชาสัมพันธ์ข้าวไทยในกลุ่มผู้บริโภคในต่างประเทศผ่านสื่อโซเชียลมีเดีย

2) มาตรการช่วยเหลือเกษตรกรผู้ปลูกข้าว ปีการผลิต 2564/65

มติคณะรัฐมนตรีเมื่อวันที่ 25 ตุลาคม 2564 เห็นชอบโครงการประกันรายได้เกษตรกรผู้ปลูกข้าว ปี 2564/65 มาตรการคู้ชานานโครงการประกันรายได้เกษตรกรผู้ปลูกข้าว ปีการผลิต 2564/65 ดังนี้

2.1) โครงการประกันรายได้เกษตรกรผู้ปลูกข้าว ปี 2564/65 รอบที่ 1 โดยกำหนดชนิดข้าว ราคา และปริมาณประกันรายได้ (ณ ราคาความชื้นไม่เกิน 15%) ดังนี้ (1) ข้าวเปลือกหอมมะลิ ราคาประกันตันละ 15,000 บาท ครั้วเรื่อนละไม่เกิน 14 ตัน (2) ข้าวเปลือกหอมมะลินอกพื้นที่ ราคาประกันตันละ 14,000 บาท ครั้วเรื่อนละไม่เกิน 16 ตัน (3) ข้าวเปลือกเจ้า ราคาประกันตันละ 10,000 บาท ครั้วเรื่อนละไม่เกิน 30 ตัน (4) ข้าวเปลือกหอมปทุมธานี ราคาประกันตันละ 11,000 บาท ครั้วเรื่อนละไม่เกิน 25 ตัน และ (5) ข้าวเปลือกเหนียว ราคาประกันตันละ 12,000 บาท ครั้วเรื่อนละไม่เกิน 16 ตัน

2.2) มาตรการคู้ชานานโครงการประกันรายได้เกษตรกรผู้ปลูกข้าว ปีการผลิต 2564/65 ประกอบด้วย 3 โครงการ ได้แก่

(1) โครงการสินเชื่อชะลอการขายข้าวเปลือกนาปี ปีการผลิต 2564/65 โดย ธ.ก.ส. สนับสนุนสินเชื่อให้เกษตรกรและสถาบันเกษตรกรในเขตพื้นที่ปลูกข้าวทั่วประเทศ เพื่อรักษาราคาข้าวเปลือกให้มีเสถียรภาพ โดยให้มีการเก็บข้าวเปลือกไว้ในยุ้งฉางของเกษตรกรและสถาบันเกษตรกร เพื่อชะลอผลผลิตออกสู่ตลาดพร้อมกันเป็นจำนวนมาก เป้าหมายจำนวน 2 ล้านตันข้าวเปลือก วงเงินสินเชื่อต่อตัน จำแนกเป็น ข้าวเปลือกหอมมะลิ ตันละ 11,000 บาท ข้าวเปลือกหอมมะลินอกพื้นที่ ตันละ 9,500 บาท ข้าวเปลือกเจ้า ตันละ 5,400 บาท ข้าวเปลือกหอมปทุมธานี ตันละ 7,300 บาท และข้าวเปลือกเหนียว เมล็ดยาว ตันละ 8,600 บาท รวมทั้งเกษตรกรที่เก็บข้าวเปลือกในยุ้งฉางตนเอง จะได้รับค่าฝากเก็บและรักษาคุณภาพข้าวเปลือกในอัตราตันละ 1,500 บาท สำหรับสถาบันเกษตรกรที่รับซื้อข้าวเปลือกจากเกษตรกรที่เข้าร่วมโครงการฯ ได้รับในอัตรา ตันละ 1,000 บาท และเกษตรกรผู้ขายข้าวเปลือก ได้รับในอัตรา ตันละ 500 บาท

(2) โครงการสินเชื่อเพื่อรวบรวมข้าวและสร้างมูลค่าเพิ่มโดยสถาบันเกษตรกร ปีการผลิต 2564/65 โดย ธ.ก.ส. สนับสนุนสินเชื่อแก่สถาบันเกษตรกร ประกอบด้วย สหกรณ์การเกษตร กลุ่มเกษตรกร วิสาหกิจชุมชน และศูนย์ข้าวชุมชน เพื่อรวบรวมข้าวเปลือกจำหน่าย และ/หรือเพื่อการแปรรูป วงเงินสินเชื่อเป้าหมาย 15,000 ล้านบาท คิดอัตราดอกเบี้ยเงินกู้ร้อยละ 4 ต่อปี โดยสถาบันเกษตรกรรับภาระดอกเบี้ย ร้อยละ 1 ต่อปี รัฐบาลรับภาระชดเชยดอกเบี้ยให้สถาบันเกษตรกรร้อยละ 3 ต่อปี

(3) โครงการชดเชยดอกเบี้ยให้ผู้ประกอบการค้าข้าวในการเก็บสต็อก ปีการผลิต 2564/65 ผู้ประกอบการค้าข้าวรับซื้อข้าวเปลือกเพื่อเก็บสต็อก เป้าหมาย 4 ล้านตันข้าวเปลือก โดยสามารถรับซื้อจากเกษตรกร ได้ตั้งแต่วันที่ 1 พฤศจิกายน 2564 - 31 มีนาคม 2565 (ภาคใต้ 1 มกราคม - 30 มิถุนายน 2565) และเก็บสต็อกในรูปข้าวเปลือกและข้าวสาร ระยะเวลาการเก็บสต็อกอย่างน้อย 60 - 180 วัน (2 - 6 เดือน) นับแต่วันที่รับซื้อ โดยรัฐชดเชยดอกเบี้ยในอัตราร้อยละ 3

2.3) โครงการสนับสนุนค่าบริหารจัดการและพัฒนาคุณภาพผลผลิตเกษตรกรผู้ปลูกข้าว ปีการผลิต 2564/65 ธ.ก.ส. ดำเนินการโอนเงินเข้าบัญชีให้เกษตรกรผู้ปลูกข้าวที่ขึ้นทะเบียนกับกรมส่งเสริมการเกษตร เพื่อบรรเทาความเดือดร้อนลดต้นทุนการผลิต ให้เกษตรกรมีรายได้เพิ่มมากขึ้น ในอัตราไร่ละ 1,000 บาท ไม่เกินครัวเรือนละ 20 ไร่ หรือครัวเรือนละไม่เกิน 20,000 บาท ระยะเวลาการโอนเงิน ตั้งแต่เดือน กันยายน 2564 - 31 สิงหาคม 2565 ระยะเวลาโครงการ ตั้งแต่เดือน สิงหาคม 2564 - 30 กันยายน 2565

1.3 การค้า

ภาวะการณ์ซื้อขายข้าวในเดือนมิถุนายน 2565 ข้าวเปลือกเจ้าที่เกษตรกรขายได้ ราคาสูงขึ้นเมื่อเทียบกับเดือนที่ผ่านมา เนื่องจากผลผลิตยังคงเป็นที่ต้องการของผู้ประกอบการเพื่อเตรียมแปรรูปเป็นข้าวสารส่งมอบตามคำสั่งซื้อที่ทยอยเข้ามาทั้งจากตลาดภายในประเทศ และต่างประเทศ

1.4 การส่งออก

ปี 2564 ไทยส่งออกข้าว 6.117 ล้านตันข้าวสาร มูลค่า 107,758 ล้านบาท เมื่อเทียบกับปี 2563 ที่ส่งออก 5.725 ล้านตันข้าวสาร มูลค่า 115,914 ล้านบาท ปริมาณเพิ่มขึ้นร้อยละ 6.85 แต่มูลค่าลดลงร้อยละ 7.04 (ที่มา: กรมศุลกากร)

ปี 2565 (ม.ค. - เม.ย.) ไทยส่งออกข้าว 2.292 ล้านตันข้าวสาร มูลค่า 39,446 ล้านบาท เมื่อเทียบกับช่วงเดียวกันของปี 2564 ที่ส่งออก 1.501 ล้านตันข้าวสาร มูลค่า 28,915 ล้านบาท ทั้งปริมาณและมูลค่าเพิ่มขึ้นร้อยละ 52.70 และร้อยละ 36.42 ตามลำดับ (ที่มา : กรมศุลกากร)

1.5 การนำเข้า

ตั้งแต่ ปี 2548 ตามพันธกรณี WTO ไทยจะต้องเปิดตลาดนำเข้าข้าวตามพันธกรณีในปริมาณ 249,757 ตัน ภาชนะนำเข้าข้าวในโควตาอัตราร้อยละ 30

ปี 2564 ไทยนำเข้าข้าว 25,217 ตันข้าวสาร มูลค่า 382 ล้านบาท เมื่อเทียบกับปี 2563 ที่นำเข้า 45,244 ตันข้าวสาร มูลค่า 580 ล้านบาท ทั้งปริมาณและมูลค่าลดลงร้อยละ 44.26 และร้อยละ 34.14 ตามลำดับ (ที่มา : กรมศุลกากร)

ปี 2565 (ม.ค. - เม.ย.) ไทยนำเข้าข้าว 2,329 ตันข้าวสาร มูลค่า 66 ล้านบาท เมื่อเทียบกับช่วงเดียวกันของปี 2564 ที่นำเข้า 11,740 ตันข้าวสาร มูลค่า 133 ล้านบาท ทั้งปริมาณและมูลค่าลดลงร้อยละ 80.16 และร้อยละ 50.38 ตามลำดับ (ที่มา : กรมศุลกากร)

2. สถานการณ์การผลิตและการค้าของโลก

2.1 สถานการณ์ข้าวโลก

1) การผลิต

ผลผลิตข้าวโลก กระทรวงเกษตรสหรัฐฯ ได้คาดการณ์ผลผลิตข้าวโลกปี 2565/66 ณ เดือนมิถุนายน 2565 ผลผลิต 515.348 ล้านตันข้าวสาร เพิ่มขึ้นจาก 513.671 ล้านตันข้าวสาร ในปี 2564/65 หรือเพิ่มขึ้นร้อยละ 0.33

2) การค้าข้าวโลก

บัญชีสมดุลข้าวโลก กระทรวงเกษตรสหรัฐฯ ได้คาดการณ์บัญชีสมดุลข้าวโลกปี 2565/66 ณ เดือนมิถุนายน 2565 มีปริมาณผลผลิต 515.348 ล้านตันข้าวสาร เพิ่มขึ้นจากปี 2564/65 ร้อยละ 0.33 การใช้ในประเทศ 519.215 ล้านตันข้าวสาร เพิ่มขึ้นจากปี 2564/65 ร้อยละ 0.94 การส่งออก/นำเข้า 54.255 ล้านตันข้าวสาร เพิ่มขึ้นจากปี 2564/65 ร้อยละ 2.63 และสต็อกปลายปีคงเหลือ 183.438 ล้านตันข้าวสาร ลดลงจากปี 2564/65 ร้อยละ 2.06

โดยประเทศที่คาดว่าจะส่งออกเพิ่มขึ้น ได้แก่ ออสเตรเลีย จีน กายานา อินเดีย ปากีสถาน ปารากวัย ไทย และอุรุกวัย

ส่วนประเทศที่คาดว่าจะส่งออกลดลง ได้แก่ บราซิล เมียนมาร์ อียู และเวียดนาม

สำหรับประเทศที่คาดว่าจะนำเข้าเพิ่มขึ้น ได้แก่ บราซิล จีน ไต้หวัน รัสเซีย อียิปต์ อียู กานา อิรัก มาดากัสการ์ เม็กซิโก โมซัมบิก เนปาล แอฟริกาใต้ สหรัฐอาหรับเอมิเรตส์ สหราชอาณาจักร และสหรัฐอเมริกา

ส่วนประเทศที่คาดว่าจะนำเข้าลดลง ได้แก่ อินโดนีเซีย และมาลี

ประเทศที่มีสต็อกคงเหลือปลายปีเพิ่มขึ้น ได้แก่ อินเดีย อินโดนีเซีย ฟิลิปปินส์ และเวียดนาม

ส่วนประเทศที่มีสต็อกคงเหลือปลายปีลดลง ได้แก่ จีน ปากีสถาน ไทย และสหรัฐอเมริกา

2.2 สถานการณ์ข้าวของประเทศผู้ผลิตและผู้บริโภคที่สำคัญ

ไทย

นายเจริญ เหล่าธรรมทัศน์ นายกสมาคมผู้ส่งออกข้าวไทย กล่าวว่าสมาคมคาดว่าในเดือนพฤษภาคม 2565 การส่งออกข้าวจะอยู่ที่ระดับประมาณ 600,000 - 650,000 ตัน เนื่องจากผู้ส่งออกยังมีสัญญาส่งมอบที่ค้างจากเดือนก่อนๆ อยู่พอสมควร

ในขณะที่ตลาดหลักที่สำคัญในแถบตะวันออกกลาง เช่น อิรัก สหรัฐอาหรับเอมิเรตส์ ตลาดเอเชีย เช่น จีน ญี่ปุ่น ตลาดแอฟริกา เช่น แอฟริกาใต้ แองโกล่า โมซัมบิก รวมทั้งตลาดอเมริกา เช่น สหรัฐอเมริกา แคนาดา ยังคงมีความต้องการนำเข้าอย่างต่อเนื่อง

ทั้งนี้ หลังจากที่สถานการณ์ด้านโลจิสติกส์และการส่งมอบมีทิศทางที่ดีขึ้น ประกอบกับภาวะค่าเงินบาทยังคงอยู่ในทิศทางอ่อนค่า ส่งผลให้ราคาข้าวไทยอยู่ในระดับที่สามารถแข่งขันกับประเทศคู่แข่งได้ โดยราคาข้าวขาว 5% ของไทย ณ วันที่ 1 มิถุนายน 2565 อยู่ที่ 465 เหรียญสหรัฐฯต่อตัน ขณะที่ราคาข้าวขาว 5% ของเวียดนาม อินเดีย และปากีสถาน อยู่ที่ 423 - 427, 338 - 342 และ 373 - 377 เหรียญสหรัฐฯต่อตัน ตามลำดับ ด้านราคาข้าวเหนียวไทย อยู่ที่ 480 เหรียญสหรัฐฯต่อตัน ขณะที่ข้าวเหนียวของอินเดีย และปากีสถานอยู่ที่ 348 - 352 และ 392 - 396 เหรียญสหรัฐฯต่อตัน

สำหรับการส่งออกข้าวในเดือนเมษายน 2565 มีปริมาณ 548,636 ตัน มูลค่า 9,977.6 ล้านบาท โดยปริมาณและมูลค่าส่งออก ลดลงร้อยละ 15.3 และร้อยละ 10.0 ตามลำดับ เมื่อเทียบกับเดือนมีนาคม 2565 ที่มีปริมาณ 647,608 ตัน มูลค่า 11,085 ล้านบาท เนื่องจากในเดือนเมษายนที่ผ่านมา การส่งออกข้าวขาว และข้าวเหนียว มีปริมาณลดลงเมื่อเทียบกับเดือนก่อน ซึ่งเป็นผลมาจากการที่ราคาข้าวในประเทศเกือบทุกชนิดปรับตัวสูงขึ้นมาก ส่งผลให้ราคาส่งออกปรับสูงขึ้นตาม ทำให้ผู้ซื้อบางส่วนชะลอการสั่งซื้อและรับมอบสินค้า

โดยในเดือนเมษายน 2565 มีการส่งออกข้าวขาวปริมาณรวม 199,939 ตัน ลดลงร้อยละ 35 เมื่อเทียบกับเดือนมีนาคม โดยส่วนใหญ่ส่งไปยังประเทศอิรัก ญี่ปุ่น โมซัมบิก มาเลเซีย แองโกล่า เป็นต้น ขณะที่ข้าวเหนียว ส่งออกปริมาณ 94,572 ตัน ลดลงร้อยละ 18.9 เมื่อเทียบกับเดือนมีนาคม ส่วนใหญ่ยังคงส่งไปยังตลาดหลัก ในแถบแอฟริกา และตะวันออกกลาง เช่น แอฟริกาใต้ เยเมน ไนเจอร์ เป็นต้น

อย่างไรก็ตาม ข้าวหอมมะลิ (ตันข้าว) ส่งออกปริมาณ 149,594 ตัน เพิ่มขึ้นร้อยละ 4.6 เมื่อเทียบกับเดือนมีนาคม เนื่องจากมีการส่งออกไปยังตลาดตะวันออกกลางเพิ่มขึ้น ขณะที่ตลาดประจำ เช่น สหรัฐอเมริกา ฮองกง แคนาดา สิงคโปร์ ก็ยังคงมีการนำเข้าอย่างต่อเนื่อง

จากข้อมูลของกรมศุลกากร การส่งออกข้าวในช่วง 4 เดือนแรกของปีนี้ (มกราคม - เมษายน 2565) มีปริมาณ 2,291,916 ตัน มูลค่า 39,445.8 ล้านบาท (1,203.3 ล้านเหรียญสหรัฐฯ) โดยปริมาณ และมูลค่าเพิ่มขึ้นร้อยละ 52.7 และร้อยละ 36.4 ตามลำดับ เมื่อเทียบกับช่วงเดียวกันของปี 2564 ที่ส่งออกปริมาณ 1,500,593 ตัน มูลค่า 28,914.5 ล้านบาท (965.7 ล้านเหรียญสหรัฐฯ)

ขณะที่เดือนมิถุนายน 2565 นายสมเกียรติ กิมาวหา รองผู้จัดการธนาคารเพื่อการเกษตรและสหกรณ์การเกษตร (ธ.ก.ส.) เปิดเผยว่า ศูนย์วิจัยและพัฒนานวัตกรรม ธ.ก.ส. คาดการณ์ราคาข้าวเปลือกเจ้าความชื้น 15% อยู่ที่ 8,896 - 9,046 บาท/ตัน เพิ่มขึ้นจากเดือนก่อนร้อยละ 3.37 - 5.12 เนื่องจากผลผลิตข้าวนาปรังออกสู่ตลาดลดลงจากการเก็บเกี่ยวข้าวนาปรัง รอบที่ 1 และแนวโน้มเงินบาทอ่อนค่าลง ทำให้ประเทศคู่ค้านำเข้าข้าวจากไทยเพิ่มขึ้น

ส่วนข้าวเปลือกหอมมะลิ ราคาอยู่ที่ 12,604 - 12,799 บาท/ตัน เพิ่มขึ้นจากเดือนก่อนร้อยละ 1.72 - 3.29 เนื่องจากราคาน้ำมันดิบในตลาดโลกเพิ่มขึ้น ทำให้ประเทศคู่ค้าในตะวันออกกลางมีรายได้เพิ่มขึ้น อาทิ อิรัก อิหร่าน ซาอุดีอาระเบีย จึงต้องการนำเข้าข้าวหอมมะลิจากไทยเพิ่มขึ้น

ข้าวเปลือกเหนียวเมล็ดยาว ราคาอยู่ที่ 8,744 - 8,806 บาท เพิ่มขึ้นจากเดือนก่อน ร้อยละ 0.35 - 1.07 เนื่องจากมีความต้องการใช้ในเทศกาลไหว้บ๊ะจ่าง ประกอบกับความต้องการนำเข้าข้าวเหนียวของจีนเพิ่มขึ้น เพื่อใช้ในเทศกาลแข่งขันเรือมังกร

ที่มา : ประชาชาติธุรกิจออนไลน์

กัมพูชา

สหพันธ์ข้าวกัมพูชา (CRF) เปิดเผยว่า ในช่วง 5 เดือนแรกของปี 2565 (มกราคม - พฤษภาคม) กัมพูชาส่งออกข้าวไปยังจีนประมาณ 149,447 ตัน เพิ่มขึ้นร้อยละ 23.6 จากช่วงเดียวกันของปี 2564

โดยจีนยังคงเป็นผู้ซื้อข้าวรายใหญ่ที่สุดของกัมพูชา มีสัดส่วนร้อยละ 52.6 ของปริมาณการส่งออกข้าวทั้งหมดของกัมพูชา รองลงมา คือ สหภาพยุโรป (EU) ซึ่งซื้อข้าวจากกัมพูชา 88,167 ตัน เพิ่มขึ้นร้อยละ 49 หรือคิดเป็นสัดส่วนร้อยละ 31 ของปริมาณการส่งออกรวม

สหพันธ์ฯ ระบุว่า ในช่วงเวลาดังกล่าว กัมพูชาส่งออกข้าวขาวทุกชนิดสู่ตลาดต่างประเทศผ่านบริษัท 53 แห่ง คิดเป็นปริมาณ 283,675 ตัน เพิ่มขึ้นเกือบร้อยละ 22 และสร้างรายได้รวม 173.47 ล้านดอลลาร์สหรัฐฯ (ประมาณ 5.94 พันล้านบาท)

นายทรง สราญ ประธานสหพันธ์ฯ กล่าวว่า จีนเป็นตลาดขนาดใหญ่สำหรับข้าวกัมพูชา และกัมพูชามีแนวโน้มส่งออกข้าวไปยังจีนมากขึ้น หลังจากความตกลงหุ้นส่วนเศรษฐกิจระดับภูมิภาค หรืออาร์เซ็ป (RCEP) มีผลบังคับใช้เมื่อวันที่ 1 มกราคม 2565

“อาร์เซ็ป จะช่วยอำนวยความสะดวกด้านการค้าสินค้าระหว่างกัมพูชาและจีน รวมถึงประเทศที่เข้าร่วมอื่นๆ ยิ่งขึ้น” นายสราญ เปิดเผยกับสำนักข่าวซินหัว ว่า “ความตกลงการค้าระดับภูมิภาคขนาดใหญ่นี้ ช่วยขยับขยายการเข้าถึงตลาดสำหรับผลิตภัณฑ์ของกัมพูชา และคิดว่าจะสามารถดึงดูดนักลงทุนต่างชาติจำนวนมากให้เข้ามาลงทุนในหลายภาคส่วน ซึ่งรวมถึงในอุตสาหกรรมข้าว เพื่อส่งออกผลิตภัณฑ์สำเร็จรูปไปยังสมาชิกความตกลงฯ ด้วยมาตรการลดหย่อนภาษี”

โดยนายสราญ ประธานเจ้าหน้าที่บริหารของบริษัท อัมรุ ไรซ์ (กัมพูชา) จำกัด กล่าวเสริมว่า ปัจจุบันบริษัทส่งออกข้าวขาวไปยัง จีน สิงคโปร์ และออสเตรเลีย

ที่มา : Xinhua thai

เวียดนาม

ภาวะราคาข้าวทรงตัวในระดับสูง เนื่องจากมีความต้องการข้าวจากประเทศในแถบเอเชีย และแอฟริกา ขณะที่อุปทานข้าวในตลาดเริ่มมีเพิ่มขึ้น เนื่องจากมีการเก็บเกี่ยวผลผลิตข้าวฤดูการผลิตฤดูร้อน-ฤดูใบไม้ร่วง (the summer-autumn crop) โดยราคาข้าวขาว 5% อยู่ที่ตันละ 420 - 425 ดอลลาร์สหรัฐฯ

กระทรวงเกษตรและการพัฒนาชนบทของเวียดนาม เปิดเผยว่า นับตั้งแต่ต้นปีจนถึงปัจจุบัน เวียดนามส่งออกข้าวประมาณ 2.86 ล้านตัน คิดเป็นมูลค่าประมาณ 1,390 ล้านดอลลาร์สหรัฐฯ โดยปริมาณเพิ่มขึ้นร้อยละ 10.3 แต่มูลค่าลดลงร้อยละ 1 เมื่อเทียบกับช่วงเดียวกันของปีที่ผ่านมา โดยรายงานระบุว่า ฟิลิปปินส์ยังคงเป็นตลาดส่งออกข้าวอันดับ 1 ของเวียดนาม โดยนำเข้าข้าวจากเวียดนามประมาณ 915,000 ตัน เพิ่มขึ้นประมาณร้อยละ 28.3 เมื่อเทียบกับช่วงเดียวกันของปีที่ผ่านมา คิดเป็นมูลค่าประมาณ 422.2 ล้านดอลลาร์สหรัฐฯ เพิ่มขึ้นประมาณร้อยละ 11 เมื่อเทียบกับช่วงเดียวกันของปีที่ผ่านมา

ขณะที่ ราคาข้าวในตลาดโลกมีแนวโน้มลดลงอย่างต่อเนื่องเพราะมีอุปทานข้าวล้นตลาด โดยในเดือนมิถุนายน 2565 ราคาส่งออกข้าวโดยเฉลี่ยของเวียดนามลดลงเป็นเดือนที่ 2 ติดต่อกัน โดยราคาข้าวขาว 5% อยู่ที่ตันละ 415 - 420 ดอลลาร์สหรัฐฯ แต่ราคาข้าวในประเทศของเวียดนามปรับขึ้นเล็กน้อยในเดือนมิถุนายน เนื่องจากปริมาณผลผลิตในประเทศมีจำนวนลดลงในช่วงรอยต่อระหว่างฤดูเพาะปลูกฤดูหนาว-ฤดูใบไม้ผลิกับช่วงฤดูเพาะปลูกฤดูร้อน-ฤดูใบไม้ร่วง

ทั้งนี้ ตามรายงานเบื้องต้น ในช่วงวันที่ 1 - 31 พฤษภาคม 2565 มีเรือบรรทุกสินค้าจำนวน 53 ลำ ที่เข้ามาหรือรับมอบสินค้าขึ้นเรือ โดยมาจอดรอที่ท่าเรือ Ho Chi Minh port จำนวน 42 ลำ และที่ท่าเรือ My Thoi port จำนวน 11 ลำ โดยมีข้าวที่ส่งมอบขึ้นเรือประมาณ 412,200 ตัน ปลายทางไปยังฟิลิปปินส์ประมาณ 251,800 ตัน ประเทศในแถบแอฟริกาประมาณ 116,000 ตัน คิวบา 30,000 ตัน อิตาลี 9,700 ตัน ตีมอร์ตะวันออก 4,700 ตัน

สำนักข่าว Bloomberg รายงานโดยอ้างถึงข้อมูลของกรมศุลกากรเวียดนาม (General Department of Vietnam Customs) ว่า ในเดือนพฤษภาคม 2565 เวียดนามส่งออกข้าว 710,371 ตัน เพิ่มขึ้นร้อยละ 27.8 เมื่อเทียบกับเดือนเมษายน 2565 และเพิ่มขึ้นร้อยละ 13.5 เมื่อเทียบกับช่วงเดียวกันของปีที่ผ่านมา โดยในช่วง 5 เดือนแรกของปี 2565 (มกราคม - พฤษภาคม 2565) เวียดนามส่งออกข้าวแล้วประมาณ 2.8 ล้านตัน เพิ่มขึ้นประมาณร้อยละ 6.9 เมื่อเทียบกับช่วงเดียวกันของปีที่ผ่านมา

ทางด้านกระทรวงเกษตรสหรัฐฯ (USDA) รายงานว่าเมื่อเดือนเมษายน 2565 เวียดนามส่งออกข้าวจำนวน 558,084 ตัน เพิ่มขึ้นประมาณร้อยละ 6.83 เมื่อเทียบกับเดือนมีนาคม 2565 ที่ส่งออกจำนวน 522,382 ตัน แต่ลดลงประมาณร้อยละ 29.1 เมื่อเทียบกับจำนวน 787,121 ตัน ในเดือนเมษายน 2564 โดยในเดือนเมษายน 2565 ชนิดข้าวที่เวียดนามส่งออก ประกอบด้วย ข้าวขาว 5% จำนวน 129,531 ตัน ข้าวขาว 10% จำนวน 2,339 ตัน ข้าวขาว 15% จำนวน 19,446 ตัน ข้าวขาว 25% จำนวน 23,069 ตัน ปลายข้าวขาว จำนวน 9,077 ตัน ข้าวเหนียว จำนวน 87,902 ตัน ข้าวหอม จำนวน 269,350 ตัน และข้าวอื่นๆ จำนวน 17,370 ตัน โดยส่งไปยังตลาดในภูมิภาคต่างๆ ดังนี้

1. ตลาดเอเชีย จำนวน 447,226 ตัน ประกอบด้วย ข้าวขาว 5% จำนวน 125,687 ตัน ข้าวขาว 10% จำนวน 2,339 ตัน ข้าวขาว 15% จำนวน 18,521 ตัน ข้าวขาว 25% จำนวน 23,069 ตัน ปลายข้าวขาว จำนวน 6,542 ตัน ข้าวเหนียว จำนวน 87,484 ตัน ข้าวหอม จำนวน 173,610 ตัน และข้าวอื่นๆ จำนวน 9,974 ตัน

2. ตลาดแอฟริกา จำนวน 84,674 ตัน ประกอบด้วยข้าวขาว 5% จำนวน 3,546 ตัน ข้าวเหนียว จำนวน 13 ตัน ข้าวหอม จำนวน 80,955 ตัน และข้าวอื่นๆ จำนวน 160 ตัน

3. ตลาดยุโรป จำนวน 8,203 ตัน ประกอบด้วย ข้าวขาว 5% จำนวน 298 ตัน ข้าวเหนียว จำนวน 182 ตัน ข้าวหอม จำนวน 5,331 ตัน และข้าวอื่นๆ จำนวน 2,392 ตัน

4. ตลาดอเมริกา จำนวน 3,322 ตัน ประกอบด้วย ข้าวเหนียว จำนวน 87 ตัน ข้าวหอม จำนวน 2,709 ตัน และข้าวอื่นๆ จำนวน 526 ตัน

5. ตลาดโอเชียเนีย จำนวน 14,659 ตัน ประกอบด้วย ข้าวขาว 15% จำนวน 925 ตัน ปลายข้าวขาว จำนวน 2,535 ตัน ข้าวเหนียว จำนวน 136 ตัน ข้าวหอม จำนวน 6,744 ตัน และข้าวอื่นๆ จำนวน 4,319 ตัน

ที่มา : สมาคมผู้ส่งออกข้าวไทย

ฟิลิปปินส์

สำนักข่าว Reuter รายงานว่า ทางกรฟิลิปปินส์ระบุว่าได้ขยายระยะเวลาของคำสั่งผู้บริหาร (an executive order) ที่ออกประกาศเมื่อปีที่แล้ว ซึ่งกำหนดให้มีการลดอัตราภาษีศุลกากรสำหรับข้าวที่นำเข้าจากประเทศอื่นๆ ที่อยู่นอกกลุ่มเอเชียตะวันออกเฉียงใต้ลงเหลือร้อยละ 35 จากอัตราปกติที่ร้อยละ 40 - 50 โดยมีผลไปจนถึงสิ้นปี 2565

ทั้งนี้ รัฐบาลกำลังเร่งควบคุมอัตราเงินเฟ้อและลดอัตราภาษีข้าวโพด ซึ่งเป็นส่วนหนึ่งของความพยายามที่จะอำนวยความสะดวกการนำเข้าอาหารในราคาที่ต่ำลง นอกจากนี้ ยังประกาศยกเลิกภาษีนำเข้าถ่านหินร้อยละ 7 เป็นการชั่วคราว ซึ่งเป็นเชื้อเพลิงหลักในการผลิตไฟฟ้า

ด้านสำนักข่าว Manila Standard รายงานโดยอ้างถึงกระทรวงเกษตร (the Department of Agriculture; DA) ว่าฟิลิปปินส์อาจจะหันไปนำเข้าข้าวจากอินเดียหากประเทศผู้ผลิตข้าวในเอเชียตะวันออกเฉียงใต้ ทั้งไทยและเวียดนามมีการปรับขึ้นราคาและจัดตั้งกลุ่มประเทศผู้ส่งออกข้าว (rice cartel) ตามที่มีรายงานข่าวไปก่อนหน้านี้ว่า ประเทศไทยและเวียดนาม กำลังพิจารณาเรื่องดังกล่าว

ปลัดกระทรวงเกษตรให้สัมภาษณ์ว่า ก่อนหน้านี้ฟิลิปปินส์ออกคำสั่งลดภาษีนำเข้าข้าวจากอินเดียลงเหลืออัตรา ร้อยละ 35 จากอัตราที่อัตรา 50 ซึ่งตามปกติภาษีนำเข้าข้าวสำหรับประเทศนอกอาเซียนกำหนดไว้ที่ร้อยละ 50 ปลัดกระทรวงเกษตร ยังระบุว่า เมื่อเร็วๆ นี้ มีข่าวว่าประเทศไทยได้ประกาศแผนการที่จะสร้างข้อตกลงกับเวียดนาม เพื่อเพิ่มอำนาจต่อรองทางการค้า และหาทางลดต้นทุนการผลิตที่เพิ่มสูงขึ้น

แหล่งข่าวระบุว่า ข้าวจากอินเดียมีราคาถูกกว่าเมื่อเทียบกับข้าวจากเวียดนามและไทย แต่มีปัญหาด้านการขนส่ง แต่หากประเทศอาเซียนมีการจัดตั้งกลุ่มประเทศผู้ส่งออกข้าว รัฐบาลฟิลิปปินส์ก็กำลังเตรียมแผนทางเลือกอื่นไว้

กระทรวงการคลัง (the Department of Finance) ระบุว่า ในช่วง 5 เดือนแรกของปีนี้ (มกราคม - พฤษภาคม 2565) พิลิปินส์นำเข้าข้าวแล้วประมาณ 1.26 ล้านตัน เพิ่มขึ้นประมาณร้อยละ 43.3 เมื่อเทียบกับจำนวน 883,068 ตัน ในช่วงเดียวกันของปีที่ผ่านมา

สำนักงานศุลกากร (The Bureau of Customs) สามารถจัดเก็บรายได้ในช่วง 5 เดือนแรกของปีนี้ ประมาณ 7.35 พันล้านเปโซ (ประมาณ 140 ล้านดอลลาร์สหรัฐฯ) เพิ่มขึ้นประมาณร้อยละ 18.6 เมื่อเทียบกับช่วงเดียวกันของปีที่ผ่านมา โดยรัฐบาลจะเก็บภาษีนำเข้าข้าวเพื่อนำไปสนับสนุนภาคอุตสาหกรรมข้าวของประเทศผ่านกองทุน ส่งเสริมความสามารถในการแข่งขันของข้าว (the Rice Competitiveness Enhancement Fund; RCEF) ตามที่กำหนดไว้ในกฎหมายว่าด้วยภาษีนำเข้าข้าว (the Rice Tariffication Law; RTL)

ซึ่งตามกฎหมายว่าด้วยภาษีนำเข้าข้าว (the Rice Tariffication Law; RTL) รัฐบาลได้ตั้งงบประมาณไว้ปีละ 10 พันล้านเปโซ (ประมาณ 196 ล้านดอลลาร์สหรัฐฯ) เพื่อเป็นทุนสนับสนุนทางการเงินแก่โครงการสนับสนุนชาวนา เช่น การไถพรวนพื้นที่เกษตรกรรม การขยายความคุ้มครองการประกันพืชผล และการส่งเสริมความหลากหลายทางพืชผล เป็นต้น

ที่มา : สมาคมผู้ส่งออกข้าวไทย

3. ราคาข้าวไทยในเดือนมิถุนายน 2565 มีดังนี้

3.1 ราคาข้าวที่เกษตรกรขายได้

ข้าวเปลือกเจ้าหน้าปีหอมมะลิ เฉลี่ยตันละ 13,945 บาท ราคาสูงขึ้นจากตันละ 12,832 บาท ของเดือนพฤษภาคม 2565 ร้อยละ 8.67 และสูงขึ้นจากตันละ 10,797 บาท ของเดือนมิถุนายน 2564 ร้อยละ 29.16

ข้าวเปลือกเจ้าความชื้น 15% เฉลี่ยตันละ 9,134 บาท ราคาสูงขึ้นจากตันละ 8,741 บาท ของเดือนพฤษภาคม 2565 ร้อยละ 4.50 และสูงจากตันละ 8,474 บาท ของเดือนมิถุนายน 2564 ร้อยละ 7.79

3.2 ราคาขายส่งตลาดกรุงเทพฯ

ข้าวสารหอมมะลิ ชั้น 2 (ใหม่) เฉลี่ยตันละ 31,267 บาท ราคาสูงขึ้นจากตันละ 30,934 บาท ของเดือนพฤษภาคม 2565 ร้อยละ 1.08 และสูงขึ้นจากตันละ 21,498 บาท ของเดือนมิถุนายน 2564 ร้อยละ 45.44

ข้าวสารเจ้า 5% (ใหม่) เฉลี่ยตันละ 14,342 บาท ราคาลดลงจากตันละ 14,592 ของเดือนพฤษภาคม 2565 ร้อยละ 1.71 แต่สูงขึ้นจากตันละ 12,993 บาท ของเดือนมิถุนายน 2564 ร้อยละ 10.38

3.3 ราคาส่งออก เอฟ.โอ.บี

ข้าวหอมมะลิ 100% (ใหม่) เฉลี่ยตันละ 908 ดอลลาร์สหรัฐฯ (31,315 บาท/ตัน) ราคาลดลงจากตันละ 939 ดอลลาร์สหรัฐฯ (32,034 บาท/ตัน) ของเดือนพฤษภาคม 2565 ร้อยละ 3.30 (ลดลงในรูปเงินบาทร้อยละ 2.24) แต่สูงขึ้นจากตันละ 749 ดอลลาร์สหรัฐฯ (23,399 บาท/ตัน) ของเดือนมิถุนายน 2564 ร้อยละ 21.23 (สูงขึ้นในรูปเงินบาทร้อยละ 33.83)

ข้าว 5% เฉลี่ยตันละ 452 ดอลลาร์สหรัฐฯ (15,589 บาท/ตัน) ราคาลดลงจากตันละ 464 ดอลลาร์สหรัฐฯ (15,851 บาท/ตัน) เดือนพฤษภาคม 2565 ร้อยละ 2.59 (ลดลงในรูปเงินบาทร้อยละ 1.65) และลดลงจากตันละ 460 ดอลลาร์สหรัฐฯ (14,363 บาท/ตัน) ของเดือนมิถุนายน 2564 ร้อยละ 1.74 (สูงขึ้นในรูปเงินบาทร้อยละ 8.54)

หมายเหตุ : อัตราแลกเปลี่ยน 1 ดอลลาร์สหรัฐฯ เท่ากับ 34.4879 (อัตราแลกเปลี่ยน 2 สัปดาห์ของเดือนมิถุนายน 2565)

โดย น.ส.ปองวดี จรรย์รัตน์
น.ส.อินทุชญา ปานปวง
สำนักวิจัยเศรษฐกิจการเกษตร



ตารางที่ 1 ผลผลิตข้าวโลก

(ประมาณการเดือน มิถุนายน 2565)

หน่วย : ล้านตันข้าวสาร

ประเทศ	ปี 2560/61	ปี 2561/62	ปี 2562/63	ปี 2563/64	ปี 2564/65 (2)	Gr	ปี 2565/66 (1)	ผลต่างร้อยละ (1) และ (2)
บังคลาเทศ	32.650	34.909	35.850	34.600	35.850	1.80	36.000	0.42
บราซิล	8.204	7.140	7.602	8.001	7.276	-1.25	7.100	-2.42
พม่า	13.200	13.200	12.650	12.600	12.352	-1.78	12.500	1.20
กัมพูชา	5.554	5.742	5.740	5.783	5.862	1.16	5.940	1.33
จีน	148.873	148.490	146.730	148.300	148.990	0.00	149.000	0.01
อินเดีย	112.760	116.480	118.870	124.370	129.660	3.51	130.500	0.65
อินโดนีเซีย	37.000	34.200	34.700	34.500	34.400	-1.36	34.600	0.58
ญี่ปุ่น	7.787	7.657	7.611	7.573	7.640	-0.49	7.550	-1.18
เกาหลีใต้	3.972	3.868	3.744	3.507	3.882	-1.43	3.772	-2.83
เนปาล	3.431	3.736	3.696	3.743	3.417	-0.06	3.665	7.26
ไนจีเรีย	4.470	5.294	5.314	5.148	5.255	3.00	5.355	1.90
ปากีสถาน	7.450	7.202	7.414	8.420	8.700	4.78	8.900	2.30
ฟิลิปปินส์	12.235	11.732	11.927	12.416	12.474	0.96	12.411	-0.51
ไทย	20.577	20.340	17.655	18.863	19.650	-1.66	19.800	0.76
เวียดนาม	27.657	27.344	27.100	27.381	27.331	-0.22	27.400	0.25
สหรัฐฯ	5.659	7.107	5.877	7.224	6.090	1.64	5.801	-4.75
อื่น ๆ	43.370	43.778	46.670	46.857	44.842	1.36	45.054	0.47
รวม	494.849	498.219	499.150	509.286	513.671	0.97	515.348	0.33

ที่มา : World Grain Situation and Outlook, USDA ประจำเดือนมิถุนายน 2565

ตารางที่ 2 บัญชีสมดุลข้าวโลก

(ประมาณการเดือน มิถุนายน 2565)

หน่วย : ล้านตันข้าวสาร

ประเทศ	ปี 2560/61	ปี 2561/62	ปี 2562/63	ปี 2563/64	ปี 2564/65 (2)	Gr	ปี 2565/66 (1)	ผลต่างร้อยละ (1) และ (2)
สต็อกต้นปี	150.422	163.742	177.153	177.153	182.282	4.74	187.305	2.76
ผลผลิต	494.849	498.219	499.150	509.286	513.671	0.97	515.348	0.33
นำเข้า	48.288	43.920	45.361	45.361	52.867	2.16	54.255	2.63
ใช้ในประเทศ	481.665	484.992	494.021	494.021	514.380	1.51	519.215	0.94
ส่งออก	48.288	43.920	45.361	45.361	52.867	2.16	54.255	2.63
สต็อกปลายปี	163.742	177.153	182.282	182.282	187.305	3.02	183.438	-2.06

ที่มา : World Grain Situation and Outlook, USDA ประจำเดือนมิถุนายน 2565

ตารางที่ 3 ปริมาณการส่งออกข้าวของโลก

(ประมาณการเดือน มิถุนายน 2565)

หน่วย : ล้านตัน

ประเทศ	ปี 2560/61	ปี 2561/62	ปี 2562/63	ปี 2563/64	ปี 2564/65 (2)	Gr	ปี 2565/66 (1)	ผลต่างร้อยละ (1) และ (2)
อาร์เจนตินา	0.375	0.388	0.335	0.400	0.320	-2.83	0.320	0.00
ออสเตรเลีย	0.262	0.134	0.042	0.072	0.250	-6.90	0.280	12.00
บราซิล	1.245	0.954	1.240	0.782	0.850	-9.17	0.650	-23.53
พม่า	2.750	2.700	2.300	1.900	2.300	-6.84	2.100	-8.70
กัมพูชา	1.300	1.350	1.350	1.850	1.400	4.74	1.400	0.00
จีน	2.059	2.720	2.265	2.407	2.250	0.55	2.400	6.67
ฮังการี	0.527	0.506	0.543	0.413	0.440	-5.48	0.420	-4.55
กายานา	0.448	0.511	0.552	0.406	0.440	-2.63	0.450	2.27
อินเดีย	11.791	9.813	14.577	21.238	21.000	21.25	22.000	4.76
ปากีสถาน	3.913	4.550	3.934	3.928	4.350	0.65	4.600	5.75
ปารากวัย	0.653	0.689	0.803	0.640	0.640	-1.13	0.700	9.37
ไทย	11.213	7.562	5.706	6.062	7.000	-10.98	7.500	7.14
ตุรกี	0.213	0.202	0.234	0.241	0.230	3.36	0.230	0.00
อุรุกวัย	0.802	0.809	0.969	0.704	0.820	-0.94	0.850	3.66
เวียดนาม	6.590	6.581	6.167	6.272	6.500	-0.75	6.400	-1.54
สหรัฐฯ	2.776	3.142	2.858	2.915	2.650	-1.66	2.650	0.00
อื่น ๆ	1.371	1.309	1.486	1.609	1.427	2.91	1.305	-8.55
รวม	48.288	43.920	45.361	51.839	52.867	3.53	54.255	2.63

ที่มา : World Grain Situation and Outlook, USDA ประจำเดือนมิถุนายน 2565

ตารางที่ 4 ปริมาณการนำเข้าข้าวของโลก

(ประมาณการเดือน มิถุนายน 2565)

หน่วย : ล้านตัน

ประเทศ	ปี 2560/61	ปี 2561/62	ปี 2562/63	ปี 2563/64	ปี 2564/65 (2)	Gr	ปี 2565/66 (1)	ผลต่างร้อยละ (1) และ (2)
บราซิล	0.575	0.691	0.876	0.685	0.800	6.73	0.850	6.25
จีน	4.500	2.800	3.200	4.921	5.600	10.53	6.000	7.14
ไอเวอรี่โคสต์	1.500	1.350	1.100	1.450	1.450	0.04	1.500	3.45
อียิปต์	0.230	0.665	0.309	0.326	0.800	19.48	0.850	6.25
เอธิโอเปีย	0.600	0.520	0.700	0.850	0.950	15.15	0.950	0.00
อินเดีย	1.628	1.794	1.993	1.861	2.100	5.61	2.200	4.76
กานา	0.830	0.900	0.850	1.050	0.950	4.33	1.000	5.26
กินี	0.865	0.530	0.670	0.940	0.800	4.26	0.800	0.00
อินโดนีเซีย	2.350	0.600	0.550	0.650	0.750	-19.78	0.650	-13.33
อิหร่าน	1.250	1.400	1.125	0.875	1.200	-5.37	1.200	0.00
อิรัก	1.237	1.263	0.970	1.280	1.250	0.34	1.350	8.00
ญี่ปุ่น	0.670	0.678	0.676	0.662	0.685	0.20	0.685	0.00
มาดากัสการ์	0.390	0.440	0.450	0.560	0.700	15.15	0.750	7.14
มาเลเซีย	0.800	1.000	1.220	1.150	1.200	9.97	1.200	0.00
มาลี	0.250	0.300	0.300	0.300	0.800	26.19	0.700	-12.50
เม็กซิโก	0.776	0.740	0.843	0.759	0.800	0.87	0.820	2.50
โมซัมบิก	0.530	0.635	0.655	0.700	0.700	6.76	0.760	8.57
เนปาล	0.700	0.620	0.980	1.240	1.350	22.22	1.400	3.70
ไนจีเรีย	2.100	1.800	1.800	2.100	2.200	2.50	2.200	0.00
ฟิลิปปินส์	2.500	2.900	2.450	2.950	3.000	3.89	3.000	0.00
ซาอุดีอาระเบีย	1.290	1.425	1.613	1.200	1.400	-0.08	1.400	0.00
เซเนกัล	1.100	1.000	1.050	1.250	1.250	4.90	1.250	0.00
แอฟริกาใต้	1.071	0.944	1.000	1.000	1.000	-0.79	1.025	2.50
สหรัฐอเมริกาและเม็กซิโก	0.775	0.850	0.850	0.750	0.900	1.75	1.000	11.11
สหราชอาณาจักร	0.536	0.587	0.654	0.600	0.650	4.16	0.660	1.54
สหรัฐฯ	0.916	0.982	1.210	0.979	1.125	4.16	1.200	6.67
อื่น ๆ	18.319	16.506	17.267	20.751	18.457	2.47	18.855	2.16
รวม	48.288	43.920	45.361	51.839	52.867	3.53	54.255	2.63

ที่มา : World Grain Situation and Outlook, USDA ประจำเดือนมิถุนายน 2565

ตารางที่ 5 การบริโภคข้าวของโลก

(ประมาณการเดือน มิถุนายน 2565)

หน่วย : ล้านตัน

ประเทศ	ปี 2560/61	ปี 2561/62	ปี 2562/63	ปี 2563/64	ปี 2564/65 (2)	Gr	ปี 2565/66 (1)	ผลต่างร้อยละ (1) และ (2)
บังคลาเทศ	35.200	35.400	35.700	36.100	36.500	0.93	36.800	0.82
บราซิล	7.650	7.350	7.300	7.350	7.300	-0.93	7.300	0.00
พม่า	10.200	10.250	10.400	10.500	10.500	0.82	10.500	0.00
กัมพูชา	4.200	4.300	4.350	4.300	4.400	0.93	4.500	2.27
จีน	142.509	142.920	145.230	150.293	155.840	2.32	156.600	0.49
อียิปต์	4.200	4.200	4.300	4.300	4.050	-0.49	4.000	-1.23
อินเดีย	98.669	99.160	101.950	101.071	106.960	1.82	107.500	0.50
อินโดนีเซีย	37.000	36.300	36.000	35.400	35.200	-1.24	35.050	-0.43
ญี่ปุ่น	8.600	8.400	8.350	8.200	8.200	-1.19	8.150	-0.61
เนปาล	4.101	4.376	4.521	4.971	4.717	4.16	5.065	7.38
ไนจีเรีย	6.750	6.950	7.050	7.150	7.250	1.73	7.450	2.76
ปากีสถาน	3.350	3.200	3.400	3.800	4.100	5.93	4.400	7.32
ฟิลิปปินส์	13.250	14.100	14.300	14.450	15.200	3.04	15.350	0.99
ไทย	11.000	11.800	12.300	12.700	13.000	4.16	13.100	0.77
เวียดนาม	21.500	21.200	21.250	21.450	21.500	0.12	21.550	0.23
สหรัฐฯ	4.299	4.577	4.586	4.847	4.715	2.45	4.541	-3.69
อื่น ๆ	69.187	70.509	73.034	76.672	74.948	2.47	77.359	3.22
รวม	481.665	484.992	494.021	503.554	514.380	1.70	519.215	0.94

ที่มา : World Grain Situation and Outlook, USDA ประจำเดือนมิถุนายน 2565

ตารางที่ 6 สต็อกข้าวปลายปีของโลก

(ประมาณการเดือน มิถุนายน 2565)

หน่วย : ล้านตัน

ประเทศ	ปี 2560/61	ปี 2561/62	ปี 2562/63	ปี 2563/64	ปี 2564/65 (2)	Gr	ปี 2565/66 (1)	ผลต่างร้อยละ (1) และ (2)
จีน	109.000	115.000	116.500	116.500	113.000	0.85	109.000	-3.54
อินเดีย	22.600	29.500	33.900	37.000	38.700	13.91	39.700	2.58
อินโดนีเซีย	5.563	4.063	3.313	3.060	3.010	-14.03	3.210	6.64
ปากีสถาน	1.431	0.948	1.149	1.899	2.154	16.33	2.061	-4.32
ฟิลิปปินส์	2.288	3.520	3.597	3.763	4.237	13.87	4.298	1.44
ไทย	2.852	4.080	3.979	4.280	4.130	8.20	3.530	-14.53
เวียดนาม	1.034	1.097	1.180	2.639	2.770	32.96	2.820	1.81
สหรัฐฯ ^๑	0.933	1.424	0.910	1.387	1.222	5.27	1.085	-11.21
อื่น ๆ	18.041	17.521	17.754	17.486	18.082	0.03	17.734	-1.92
รวม	163.742	177.153	182.282	188.014	187.305	3.34	183.438	-2.06

ที่มา : World Grain Situation and Outlook, USDA ประจำเดือนมิถุนายน 2565

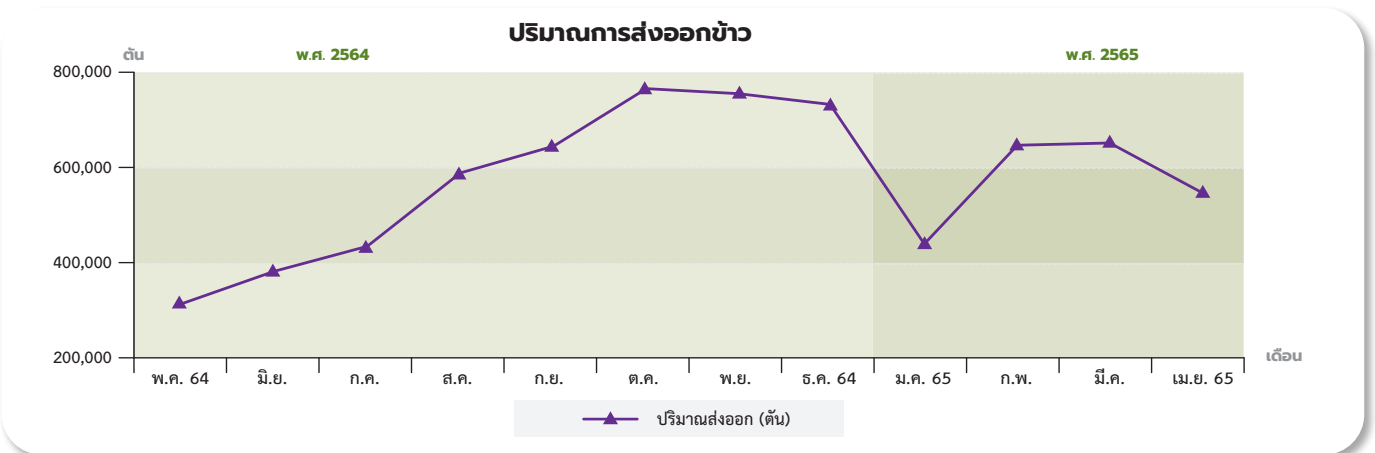
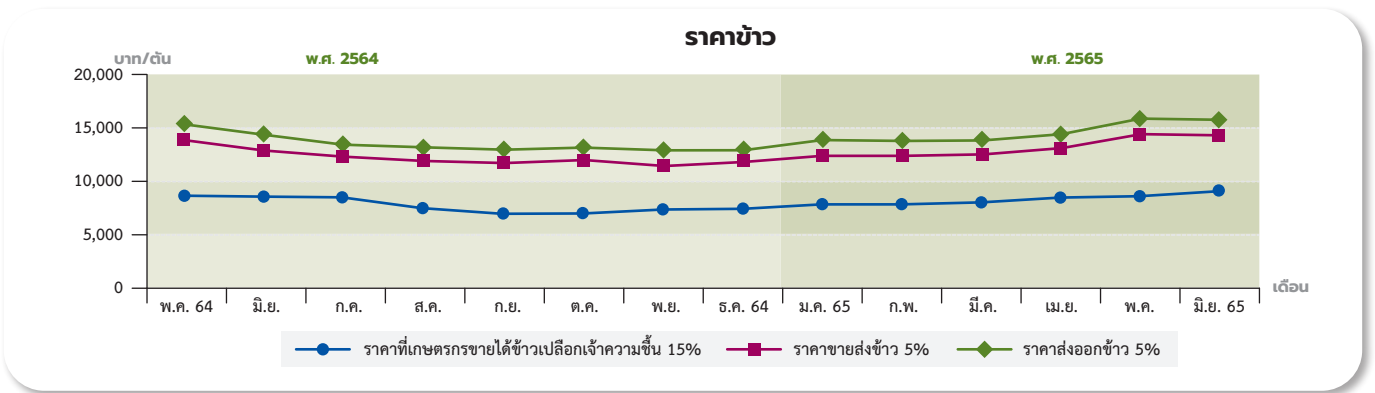

มันสำปะหลัง

การผลิต

ผลผลิตมันสำปะหลังปี 2566 (จะเริ่มออกสู่ตลาดตั้งแต่เดือนตุลาคม 2565 – กันยายน 2566) คาดว่า มีพื้นที่เก็บเกี่ยว 10.389 ล้านไร่ ผลผลิต 35.800 ล้านตัน และผลผลิตต่อไร่ 3.446 ตัน เมื่อเทียบกับปี 2565 ที่มีพื้นที่เก็บเกี่ยว 10.179 ล้านไร่ ผลผลิต 34.691 ล้านตัน และผลผลิตต่อไร่ 3.408 ตัน พบว่า พื้นที่เก็บเกี่ยว ผลผลิต และผลผลิตต่อไร่ เพิ่มขึ้นร้อยละ 2.06 ร้อยละ 3.20 และร้อยละ 1.12 ตามลำดับ โดยเดือนมิถุนายน 2565 คาดว่าจะมีผลผลิตออกสู่ตลาด 0.663 ล้านตัน (ร้อยละ 1.91 ของผลผลิตทั้งหมด)

ทั้งนี้ผลผลิตมันสำปะหลังปี 2566 จะออกสู่ตลาดมากในช่วงเดือนมกราคม-มีนาคม 2566 ปริมาณ 21.11 ล้านตัน (ร้อยละ 58.98 ของผลผลิตทั้งหมด)

การตลาด

การส่งออกผลิตภัณฑ์มันสำปะหลังเดือนพฤษภาคม 2565 สรุปได้ดังนี้

มันเส้น มีปริมาณส่งออก 0.963 ล้านตัน มูลค่า 8,539 ล้านบาท ลดลงจากปริมาณ 1.098 ล้านตัน มูลค่า 9,039 ล้านบาท ในเดือนที่ผ่านมา คิดเป็นร้อยละ 12.30 และร้อยละ 5.53 ตามลำดับ

มันอัดเม็ด มีปริมาณส่งออก 0.024 ล้านตัน มูลค่า 223.46 ล้านบาท

แป้งมันสำปะหลัง มีปริมาณส่งออก 0.306 ล้านตัน มูลค่า 5,141 ล้านบาท สูงขึ้นจากปริมาณ 0.297 ล้านตัน มูลค่า 4,872 ล้านบาท ในเดือนที่ผ่านมา คิดเป็นร้อยละ 3.03 และร้อยละ 5.52 ตามลำดับ

แป้งมันสำปะหลังดัดแปร มีปริมาณส่งออก 0.096 ล้านตัน มูลค่า 2,730 ล้านบาท สูงขึ้นจากปริมาณ 0.090 ล้านตัน มูลค่า 2,441 ล้านบาท ในเดือนที่ผ่านมา คิดเป็นร้อยละ 6.67 และร้อยละ 11.84 ตามลำดับ

ราคา

ความเคลื่อนไหวของราคามันสำปะหลังในเดือนมิถุนายน 2565 สรุปได้ดังนี้

1. ราคากีเกษตรกรขายได้ ณ ระดับไร่นา

1.1 ราคาหัวมันสำปะหลังสดที่เกษตรกรขายได้ ณ ระดับไร่นา เฉลี่ย กิโลกรัมละ 2.55 บาท สูงขึ้นจากราคา กิโลกรัมละ 2.51 บาท ในเดือนที่ผ่านมา ร้อยละ 1.59 และสูงจากราคากิโลกรัมละ 1.91 บาท ในช่วงเดียวกันของปีที่ผ่านมา ร้อยละ 33.51

1.2 ราคามันเส้นที่เกษตรกรขายได้ ณ ระดับไร่นา เฉลี่ย กิโลกรัมละ 7.04 บาท ลดจากราคากิโลกรัมละ 7.32 บาท ในเดือนที่ผ่านมา ร้อยละ 3.83 แต่สูงจากราคากิโลกรัมละ 5.87 บาท ในช่วงเดียวกันของปีที่ผ่านมา ร้อยละ 19.93

2. ราคาขายส่งในตลาดกรุงเทพฯ

2.1 ราคาขายส่งมันเส้น เฉลี่ย กิโลกรัมละ 9.13 บาท สูงจากราคา กิโลกรัมละ 8.90 บาท ในเดือนที่ผ่านมา ร้อยละ 2.58 และสูงจากราคากิโลกรัมละ 7.37 บาท ในช่วงเดียวกันของปีที่ผ่านมา ร้อยละ 23.88

2.2 ราคาขายส่งแป้งมันประเภทสตาร์ช ชั้นพิเศษเฉลี่ย กิโลกรัมละ 17.45 บาท สูงจากราคากิโลกรัมละ 16.88 บาท ในเดือนที่ผ่านมา ร้อยละ 3.38 และสูงจากราคากิโลกรัมละ 13.95 บาท ในช่วงเดียวกันของปีที่ผ่านมา ร้อยละ 25.09

3. ราคาส่งออก เอฟ.โอ.บี

3.1 ราคาส่งออกมันเส้น ราคาเฉลี่ยตันละ 291 ดอลลาร์สหรัฐฯ สูงขึ้นจากตันละ 288 ดอลลาร์สหรัฐฯ ในเดือนที่ผ่านมา ร้อยละ 1.04 และสูงจากตันละ 260 ดอลลาร์สหรัฐฯ ในช่วงเดียวกันของปีที่ผ่านมา ร้อยละ 11.92

3.2 ราคาส่งออกแป้งมันสำปะหลัง ราคาเฉลี่ยตันละ 535 ดอลลาร์สหรัฐฯ สูงขึ้นจากตันละ 516 ดอลลาร์สหรัฐฯ ในเดือนที่ผ่านมา ร้อยละ 3.68 และสูงจากตันละ 483 ดอลลาร์สหรัฐฯ ในช่วงเดียวกันของปีที่ผ่านมา ร้อยละ 10.77

โดย น.ส.อภิสร่า ปภัสสรศิริ
นายจิรายุ จะเรียมพันธุ์
สำนักวิจัยเศรษฐกิจการเกษตร



ปริมาณการส่งออกมันเส้น มันอัดเม็ด แป้งมันสำปะหลัง แป้งมันสำปะหลังดัดแปร

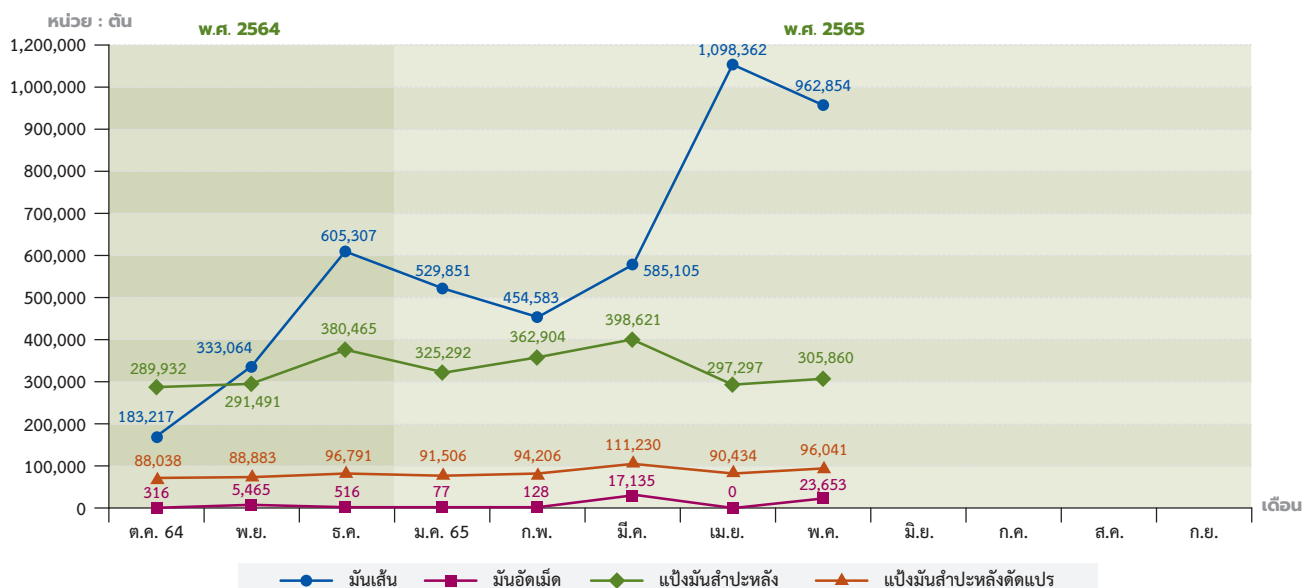

ข้าวโพด เลี้ยงสัตว์

การผลิต

กระทรวงเกษตรสหรัฐฯ คาดคะเนผลผลิตข้าวโพดเลี้ยงสัตว์โลกปี 2565/66 (ณ เดือนมิถุนายน 2565) มีปริมาณ 1,185.81 ล้านตัน ลดลงจาก 1,216.07 ล้านตัน ในปี 2564/65 ร้อยละ 2.49 โดยบราซิล อาร์เจนตินา แม็กซิโกแอฟริกาใต้ รัสเซีย แคนาดา อินโดนีเซีย และเอธิโอเปีย ผลิตได้ลดลง ส่งผลให้ผลผลิตในภาพรวมของโลกลดลง

การค้า

กระทรวงเกษตรสหรัฐฯ คาดคะเนความต้องการใช้ข้าวโพดเลี้ยงสัตว์ของโลกปี 2565/66 มีปริมาณ 1,186.28 ล้านตัน ลดลงจาก 1,198.39 ล้านตัน ในปี 2564/65 ร้อยละ 1.01 โดย จีน บราซิล แม็กซิโก อินเดีย เวียดนาม อินโดนีเซีย และรัสเซีย มีความต้องการใช้ลดลง สำหรับการค้าของโลกมี 183.20 ล้านตัน ลดลงจาก 189.13 ล้านตัน ในปี 2564/65 ร้อยละ 3.13 โดยบราซิล รัสเซีย แอฟริกาใต้ และปารากวัย ส่งออกลดลง ประกอบกับผู้นำเข้า เช่น

แม็กซิโก เวียดนาม อิหร่าน ซาอุดีอาระเบีย เปรู ตุรกีบังกลาเทศ กัวเตมาลา และสาธารณรัฐโดมินิกัน มีการนำเข้าลดลง

เดือนมิถุนายน 2565 (1 - 15 มิถุนายน 2565) มีปริมาณการส่งออกข้าวโพดเลี้ยงสัตว์ 1,148 ตัน (สมาคมพ่อค้าข้าวโพดและพืชพันธุ์ไทย)

ราคา

สรุปราคาข้าวโพดเลี้ยงสัตว์เดือนมิถุนายน 2565 มีดังนี้

ราคาข้าวโพดเลี้ยงสัตว์ที่เกษตรกรขายได้ ความชื้นไม่เกิน 14.5% เฉลี่ยกิโลกรัมละ 10.52 บาท สูงขึ้นจากกิโลกรัมละ 10.30 บาท ของเดือนพฤษภาคม 2565 ร้อยละ 2.14 และสูงขึ้นจากกิโลกรัมละ 8.07 บาท ของเดือนมิถุนายน 2564 ร้อยละ 30.36 สำหรับข้าวโพดเลี้ยงสัตว์ความชื้นเกิน 14.5% เฉลี่ยกิโลกรัมละ 8.01 บาท สูงขึ้นจากกิโลกรัมละ 7.96 บาท ของเดือนพฤษภาคม 2565 ร้อยละ 0.63 แต่สูงขึ้นจากกิโลกรัมละ 6.35 บาท ของเดือนมิถุนายน 2564 ร้อยละ 26.14

ราคาข้าวโพดเลี้ยงสัตว์ขายส่งในตลาดกรุงเทพฯ ที่โรงงานอาหารสัตว์รับซื้อเฉลี่ย กิโลกรัมละ 12.95 บาท ลดลงจากกิโลกรัมละ

13.12 บาท ของเดือนพฤษภาคม 2565 ร้อยละ 1.30 และสูงขึ้นจากกิโลกรัมละ 9.86 บาท ของเดือนมิถุนายน 2564 ร้อยละ 31.34 สำหรับราคาขายส่งที่ไซโลรับซื้อสัปดาห์นี้ไม่มีรายงานราคา

ราคาส่งออก เอฟ.โอ.บี. เฉลี่ยตันละ 385.00 ดอลลาร์สหรัฐฯ (13,377.00 บาท/ตัน) ลดลงจากตันละ 388.00 ดอลลาร์สหรัฐฯ (13,250.00 บาท/ตัน) ของเดือนพฤษภาคม 2565 ร้อยละ 0.77 แต่สูงขึ้นในรูปของเงินบาท ตันละ 127.00 บาท เมื่อเทียบกับเดือนมิถุนายน 2564 เฉลี่ยตันละ 315.00 ดอลลาร์สหรัฐฯ (9,941.00 บาท/ตัน) สูงขึ้นร้อยละ 22.22 และสูงขึ้นในรูปของเงินบาทตันละ 3,436.00 บาท

ราคาซื้อขายล่วงหน้าในตลาดชิคาโก เดือนกรกฎาคม 2565 ข้าวโพดเมล็ดเหลืองอเมริกันชั้น 2 เฉลี่ยตันละ 301.45 ดอลลาร์สหรัฐฯ (10,591.00 บาท/ตัน) ลดลงจากตันละ 314.17 ดอลลาร์สหรัฐฯ (10,862.00 บาท/ตัน) ของเดือนพฤษภาคม 2565 ร้อยละ 4.05 และลดลงในรูปของเงินบาท ตันละ 271.00 บาท เมื่อเทียบกับเดือนมิถุนายน 2564 เฉลี่ยตันละ 271.65 ดอลลาร์สหรัฐฯ (9,828.00 บาท/ตัน) สูงขึ้นร้อยละ 10.97 และสูงขึ้นในรูปของเงินบาทตันละ 763.00 บาท

บัญชีสมดุลข้าวโพดโลก

(คาดคะเนเมื่อวันที่ 10 มิถุนายน 2565)

หน่วย : ล้านตัน

รายการ	2564/65	2565/66	ร้อยละผลต่าง
สต็อกต้นปี	293.25	310.92	6.03
ผลผลิต	1,216.07	1,185.81	-2.49
นำเข้า	189.13	183.20	-3.13
ส่งออก	189.13	183.20	-3.13
ใช้ในประเทศ	1,198.39	1,186.28	-1.01
สต็อกปลายปี	310.92	310.45	-0.15

ที่มา : World Grain Situation and Outlook, USDA ประจำเดือนมิถุนายน 2565

โดย น.ส.จิราพร ปานพรม
น.ส.พัทริยา วงศ์พรม
สำนักวิจัยเศรษฐกิจการเกษตร



ข้าวพ่างเลี้ยงสัตว์

การผลิต

กระทรวงเกษตรสหรัฐฯ คาดคะเนผลผลิตข้าวพ่างโลก ปี 2565/66 (ณ เดือนมิถุนายน 2565) มีปริมาณ 62.66 ล้านตัน เพิ่มขึ้นจาก 62.33 ล้านตัน ของปี 2564/65 ร้อยละ 0.53 โดยประเทศ ไนจีเรีย ซูดาน เม็กซิโก เอธิโอเปีย อาร์เจนตินา บูร์กินาฟาโซ ไนจีเรีย มาลี โบลิเวีย และสหภาพยุโรป ผลิตได้เพิ่มขึ้น

การค้า

กระทรวงเกษตรสหรัฐฯ คาดคะเนความต้องการใช้ข้าวพ่างโลก ปี 2565/66 มี 62.75 ล้านตัน เพิ่มขึ้นจาก 62.32 ล้านตัน ของปี 2564/65 ร้อยละ 0.69 โดย ไนจีเรีย เม็กซิโก ซูดาน บูร์กินาฟาโซ ไนจีเรีย มาลี อาร์เจนตินา โบลิเวีย และซาอุดีอาระเบีย มีความต้องการใช้เพิ่มขึ้น

ด้านการค้าโลกคาดว่า มี 11.05 ล้านตัน ลดลงจาก 12.41 ล้านตัน ของปี 2564/65 ร้อยละ 10.96 โดยสหรัฐอเมริกา อาร์เจนตินา ออสเตรเลีย แคนาดา ยูเครน และโบลิเวีย ส่งออกลดลง ประกอบกับจีน ญี่ปุ่น แคนาดา

เม็กซิโก ซูดานใต้ ซูดาน ซิลี เจริเทรีย และเอธิโอเปีย นำเข้าลดลง

ราคาข้าวพ่างแดงทะเลที่เกษตรกรขายได้ เดือนมิถุนายน 2565 ไม่มีรายงานราคา

บัญชีสมดุลข้าวพ่างโลก

(คาดคะเนเมื่อวันที่ 10 มิถุนายน 2565)

หน่วย : ล้านตัน

รายการ	2564/65	2565/66	ร้อยละผลต่าง
สต็อกต้นปี	4.00	4.01	0.25
ผลผลิต	62.33	62.66	0.53
นำเข้า	12.41	11.05	-10.96
ส่งออก	12.41	11.05	-10.96
ใช้ในประเทศ	62.32	62.75	0.69
สต็อกปลายปี	4.01	3.91	-2.49

ที่มา : World Grain Situation and Outlook, USDA ประจำเดือนมิถุนายน 2565

ถั่วเขียว

การผลิต

ถั่วเขียว ปี 2565/66 คาดการณ์ ณ เดือนมิถุนายน 2565 (ผลผลิตออกสู่ตลาดตั้งแต่เดือนกรกฎาคม 2565 - มิถุนายน 2566) มีเนื้อที่เพาะปลูก 701,931 ไร่ ผลผลิต 105,689 ตัน และผลผลิตต่อไร่ 151 กิโลกรัม เมื่อเทียบกับปี 2564/65 ที่มีเนื้อที่เพาะปลูก 743,180 ไร่ ผลผลิต 108,474 ตัน และผลผลิตต่อไร่ 146 กิโลกรัม พบว่าเนื้อที่เก็บเกี่ยวลดลงร้อยละ 5.55 ผลผลิตลดลงร้อยละ 2.57 แต่ผลผลิตต่อไร่เพิ่มขึ้นร้อยละ 3.43

ราคา

ความเคลื่อนไหวของราคาในเดือนมิถุนายน 2565 มีดังนี้

ราคาที่เกษตรกรขายได้

ถั่วเขียวผิวมันเมล็ดใหญ่ชนิดคละ เดือนนี้เฉลี่ยกิโลกรัมละ 24.71 บาท สูงขึ้นจากกิโลกรัมละ 24.35 บาท ของเดือนพฤษภาคม 2565 ร้อยละ 1.48 และสูงขึ้นจากกิโลกรัมละ 21.80 บาท ของเดือนมิถุนายน 2564 ร้อยละ 13.37

ถั่วเขียวผิวดำชนิดคละ ไม่มีรายงานราคา

ราคาขายส่งตลาดกรุงเทพฯ

ถั่วเขียวผิวมันเกรดเอ เดือนนี้เฉลี่ยกิโลกรัมละ 32.00 บาท สูงขึ้นจากกิโลกรัมละ 29.30 บาท ของเดือนพฤษภาคม 2565 ร้อยละ 9.22 และสูงขึ้นจากกิโลกรัมละ 30.00 ของเดือนมิถุนายน 2564 ร้อยละ 6.67
ถั่วเขียวผิวมันเกรดบี เดือนนี้เฉลี่ยกิโลกรัมละ 23.00 บาท คงตัวเท่ากับเดือน

ที่ผ่านมา แต่ลดลงจากกิโลกรัมละ 27.05 ของเดือนมิถุนายน 2564 ร้อยละ 14.96

ถั่วเขียวผิวดำคละ ชั้น 1 เดือนนี้เฉลี่ยกิโลกรัมละ 41.00 บาท สูงขึ้นจากกิโลกรัมละ 40.10 บาท ของเดือนพฤษภาคม 2565 ร้อยละ 2.24 และสูงขึ้นจากกิโลกรัมละ 35.00 บาท ของเดือนมิถุนายน 2564 ร้อยละ 17.14

ถั่วเขียวผิวดำคละ ชั้น 2 เดือนนี้เฉลี่ยกิโลกรัมละ 25.50 บาท สูงขึ้นจากกิโลกรัมละ

ถั่วเขียวผิวมันเมล็ดใหญ่คละ

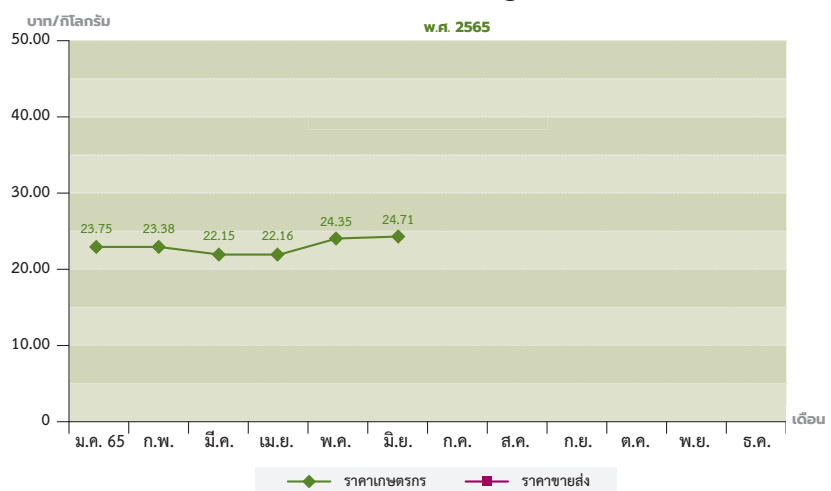

25.05 บาท ของเดือนพฤษภาคม 2565 ร้อยละ 1.80 และสูงขึ้นจากกิโลกรัมละ 22.00 บาท ของเดือนมิถุนายน 2564 ร้อยละ 15.91

ถั่วเนียงนางแดง เดือนนี้เฉลี่ยกิโลกรัมละ 40.00 บาท สูงขึ้นจากกิโลกรัมละ 38.20 บาท ของเดือนพฤษภาคม 2565 ร้อยละ 4.71 และสูงขึ้นจากกิโลกรัมละ 34.19 บาท ของเดือนมิถุนายน 2564 ร้อยละ 16.99

ราคาส่งออก เอฟ.โอ.บี.

ถั่วเขียวผิวมันเกรดเอ เดือนนี้เฉลี่ย กิโลกรัมละ 33.02 บาท สูงขึ้นจากกิโลกรัมละ 30.32 บาท ของเดือนพฤษภาคม 2565 ร้อยละ 8.91 และสูงขึ้นจากกิโลกรัมละ

31.02 บาท ของเดือนมิถุนายน 2564 ร้อยละ 6.45

ถั่วเขียวผิวมันเกรดบี เดือนนี้เฉลี่ย กิโลกรัม 23.96 บาท ลดลงจากกิโลกรัมละ 23.97 บาท ของเดือนพฤษภาคม 2565 ร้อยละ 0.03 และลดลงจากกิโลกรัมละ 28.04 บาท ของเดือนมิถุนายน 2564 ร้อยละ 14.55

ถั่วเขียวผิวดำคละ ชั้น 1 เดือนนี้เฉลี่ย กิโลกรัมละ 42.09 บาท สูงขึ้นจากกิโลกรัมละ 41.19 บาท ของเดือนพฤษภาคม 2565 ร้อยละ 2.18 และสูงขึ้นจากกิโลกรัมละ 36.05 บาท ของเดือนมิถุนายน 2564 ร้อยละ 16.75

ถั่วเขียวผิวดำคละ ชั้น 2 เดือนนี้เฉลี่ย กิโลกรัมละ 26.48 บาท สูงขึ้นจากกิโลกรัมละ 26.03 บาท ของเดือนพฤษภาคม 2565 ร้อยละ 1.71 และสูงขึ้นจากกิโลกรัมละ 22.96 บาท ของเดือนมิถุนายน 2564 ร้อยละ 15.32

ถั่วเนียงนางแดง เดือนนี้เฉลี่ยกิโลกรัมละ 40.88 บาท สูงขึ้นจากกิโลกรัมละ 39.07 บาท ของเดือนพฤษภาคม 2565 ร้อยละ 4.63 และสูงขึ้นจากกิโลกรัมละ 35.04 บาท ของเดือนมิถุนายน 2564 ร้อยละ 16.68

โดย น.ส.ยุพียง นามวงษา
สำนักวิจัยเศรษฐกิจการเกษตร

ถั่วเหลือง

ด้านการผลิต ในประเทศ

ในปี 2565/66 มีเนื้อที่เพาะปลูก 0.085 ล้านไร่ ผลผลิต 22,993 ตัน ลดลงจาก 0.088 ล้านไร่ และ 23,482 ตัน ในปี 2564/65 ร้อยละ 3.41 และร้อยละ 2.08 ตามลำดับ แต่มีผลผลิตต่อไร่ 270 กิโลกรัม เพิ่มขึ้นจาก 267 กิโลกรัม ในปี 2564/65 ร้อยละ 1.12

ต่างประเทศ

กระทรวงเกษตรสหรัฐฯ ประมาณการ ผลผลิตถั่วเหลืองโลกปี 2565/66 ประจำ เดือนมิถุนายน 2565 มีประมาณ 395.37 ล้านตัน สูงขึ้นจาก 351.99 ล้านตัน ของปี ที่ผ่านมาร้อยละ 10.97

สถานการณ์ในต่างประเทศ

สำนักข่าวต่างประเทศรายงานว่า ในช่วง เดือนพฤษภาคม 2565 จีนนำเข้าถั่วเหลือง จากบราซิลอยู่ที่ 7.79 ล้านตัน ลดลงจาก 9.23 ล้านตัน ในช่วงเดือนเดียวกันของ ปีที่ผ่านมา แต่นำเข้าจากสหรัฐอเมริกาอยู่ที่ 1.73 ล้านตัน เพิ่มขึ้นจาก 0.24 ล้านตัน ในช่วงเดือนเดียวกันของปีที่ผ่านมา โดย ผู้ซื้อชาวจีนหันไปใช้ถั่วเหลืองของสหรัฐฯ เพื่อผลกำไรที่ดีขึ้นในช่วงฤดูการส่งออก ถั่วเหลืองของบราซิลที่มีจุดสูงสุด เนื่องจาก สภาพอากาศที่เลวร้ายทำให้ราคาเมล็ด พืชน้ำมันในประเทศอเมริกาได้สูงขึ้น

ผลผลิตถั่วเหลืองของประเทศผู้ผลิตที่สำคัญ

หน่วย : ล้านตัน

ประเทศ	2564/65	2565/66
บราซิล	126.00	149.00
สหรัฐอเมริกา	120.71	126.28
อาร์เจนตินา	43.40	51.00
จีน	16.40	17.50
อินเดีย	11.90	11.50
พารากวัย	4.20	10.00
แคนาดา	6.27	6.30
อื่น ๆ	23.11	23.79
รวม	351.99	395.37

ที่มา : Oilseeds : World Markets and Trade June 2022

ด้านราคา ในประเทศ

ราคาที่เกษตรกรขายได้ของถั่วเหลือง ชนิดคละในเดือนนี้ ไม่มีรายงานราคา

ราคาขายส่ง ณ ตลาดกรุงเทพฯ ของ ถั่วเหลืองสกัดน้ำมันในเดือนนี้ ไม่มีรายงาน ราคา

ต่างประเทศ

ราคาถั่วเหลืองซื้อขายล่วงหน้า ณ ตลาด ชิคาโก เฉลี่ยบุชเชลละ 1,690.96 เซนต์ (21.83 บาท/กก.) สูงขึ้นจากบุชเชลละ 1,683.13 (21.38 บาท/กก.) ในเดือน ที่ผ่านมาร้อยละ 0.47 และสูงขึ้นจากบุชเชลละ

1,439.11 เซนต์ (16.76 บาท/กก.) ในเดือน เดียวกันของปีที่ผ่านมา ร้อยละ 17.50

ราคาถั่วเหลืองซื้อขายล่วงหน้า ณ ตลาดชิคาโก เฉลี่ยตันละ 424.12 ดอลลาร์ สหรัฐฯ (14.91 บาท/กก.) สูงขึ้นจากตันละ 418.69 ดอลลาร์สหรัฐฯ (14.47 บาท/กก.) ในเดือนที่ผ่านมา ร้อยละ 1.30 และสูงขึ้น จากตันละ 369.44 ดอลลาร์สหรัฐฯ (11.71 บาท/กก.) ในเดือนเดียวกันของปีที่ผ่านมา ร้อยละ 14.80

โดย นางสาวภัทรวดี จันทร์มา
นายภาณุพันธ์ คำวังสง่า
สำนักวิจัยเศรษฐกิจการเกษตร

ถั่วลิสง

ในประเทศ

การผลิต

ถั่วลิสง ปี 2565/66 คาดการณ์ ณ เดือน มิถุนายน 2565 (ผลผลิตออกสู่ตลาดตั้งแต่เดือนกรกฎาคม 2565 ถึง มิถุนายน 2566) มีเนื้อที่เพาะปลูก 68,174 ไร่ ผลผลิต 24,530 ตัน และผลผลิตต่อไร่ 360 กิโลกรัม เมื่อเทียบกับ ปี 2564/65 ที่มีเนื้อที่เพาะปลูก 70,265 ไร่ ผลผลิต 25,074 ตัน และผลผลิตต่อไร่ 357 กิโลกรัม พบว่า เนื้อที่เพาะปลูกและผลผลิต ลดลงร้อยละ 2.98 และร้อยละ 2.17 ตามลำดับ แต่ผลผลิตต่อไร่เพิ่มขึ้นร้อยละ 0.84

ความเคลื่อนไหวของราคาในเดือน มิถุนายน 2565 มีดังนี้

ราคาที่เกษตรกรขายได้

ถั่วลิสงทั้งเปลือกสด เฉลี่ยกิโลกรัมละ 24.10 บาท ลดลงจากกิโลกรัมละ 31.33 บาท ของเดือนพฤษภาคม 2565 ร้อยละ 23.06 และลดลงจากกิโลกรัมละ 30.09 บาท ของเดือนมิถุนายน 2564 ร้อยละ 19.90

ถั่วลิสงทั้งเปลือกแห้ง เฉลี่ยกิโลกรัมละ 50.88 บาท สูงขึ้นจากกิโลกรัมละ 40.64 บาท ของเดือนพฤษภาคม 2565 ร้อยละ 25.20 และลดลงจากกิโลกรัมละ 42.83 บาท ของเดือนมิถุนายน 2564 ร้อยละ 18.79

ราคาขายส่งตลาดกรุงเทพฯ

ถั่วลิสงกะเทาะเปลือกชนิดคัดพิเศษ เฉลี่ยกิโลกรัมละ 65.50 บาท คงตัวเท่ากับ

ผลผลิตและการกระจายผลผลิตถั่วลิสงโลก

หน่วย : ล้านตัน

รายการ	2564/65	2565/66	อัตราการเติบโต (%)
ผลผลิต	50.22	50.87	1.29
นำเข้า	4.00	4.17	4.25
ส่งออก	4.63	4.68	1.08
สกัดน้ำมัน	20.06	20.10	0.20
สต็อกปลายปี	4.33	4.30	-0.69

ที่มา : Oilseeds : World Market and Trade, June 2022

ผลผลิตถั่วลิสงของประเทศผู้ผลิตที่สำคัญ

หน่วย : ล้านตัน

ประเทศ	2564/65	2565/66	อัตราการเติบโต (%)
สาธารณรัฐประชาชนจีน	18.20	18.30	0.55
อินเดีย	6.80	7.00	2.94
อื่น ๆ	25.22	25.57	1.39
รวม	50.22	50.87	1.29

ที่มา : Oilseeds : World Market and Trade, June 2022

เดือนที่ผ่านมา แต่สูงขึ้นจากกิโลกรัมละ 57.50 บาท ของเดือนมิถุนายน 2564 ร้อยละ 13.91

ถั่วลิสงกะเทาะเปลือกชนิดคัดธรรมดา เฉลี่ยกิโลกรัมละ 60.50 บาท คงตัวเท่ากับ เดือนที่ผ่านมา แต่สูงขึ้นจากกิโลกรัมละ 54.00 บาท ของเดือนมิถุนายน 2564 ร้อยละ 12.04

ต่างประเทศ

กระทรวงเกษตรสหราชอาณาจักร คาดการณ์

ภาวการณ์ผลิตถั่วลิสงโลก ปี 2565/66 ณ มิถุนายน 2565 มีผลผลิต 50.87 ล้านตัน สูงขึ้นจาก 50.22 ล้านตัน ของปี 2564/65 ร้อยละ 1.29 หรือคิดเป็นร้อยละ 7.86 ของผลผลิตพืชไขมันของโลก โดยถั่วเหลือง เรปซีด และเมล็ดทานตะวัน ปี 2565/66 มีปริมาณ 395.37 ล้านตัน 80.80 ล้านตัน และ 49.22 ล้านตัน ตามลำดับ

โดย น.ส.ยุพียง นามวงษา
สำนักวิจัยเศรษฐกิจการเกษตร



ปาล์มน้ำมัน

การผลิต

สำนักงานเศรษฐกิจการเกษตร คาดว่า ปี 2565 ผลผลิตปาล์มน้ำมันเดือนมิถุนายน จะมีประมาณ 1.665 ล้านตัน คิดเป็นน้ำมัน ปาล์มดิบ 0.300 ล้านตัน ลดลงจากผลผลิต ปาล์มทะเลลาย 1.684 ล้านตัน คิดเป็น น้ำมันปาล์มดิบ 0.303 ล้านตันของเดือน



พฤษภาคม คิดเป็นร้อยละ 1.13 และร้อยละ 0.99 ตามลำดับ

การตลาด

ผลผลิตปาล์มน้ำมันของมาเลเซีย ในครึ่งปีหลังยังคงมีแนวโน้มลดลง เนื่องจากมาเลเซียยังเผชิญกับปัญหาขาดแคลนแรงงานและปุ๋ย ซึ่งต้นทุนปุ๋ยของปาล์ม น้ำมันคิดเป็นประมาณร้อยละ 40 ของต้นทุนการผลิตทั้งหมด โดยภาครัฐของมาเลเซียคาดการณ์ว่าน้ำมันปาล์มในปี 2565 จะเพิ่มขึ้นจากปีก่อนไปอยู่ที่ 23 - 25 ล้านตัน แต่สมาคมน้ำมันปาล์มแห่งมาเลเซียคาดการณ์ว่าจะมีน้ำมันปาล์มอยู่ที่ 18.50 - 18.70 ล้านตัน เพราะการขาดแรงงานและปุ๋ยจะส่งผลกระทบต่อผลผลิตลดลง ปริมาณน้ำมันปาล์มที่มีแนวโน้มลดลงอาจทำให้ราคาน้ำมันปาล์มในตลาดปรับตัวสูงขึ้น ส่วนสถานการณ์ในตลาดซื้อขายล่วงหน้า Bursa Malaysia พบว่า

ราคาซื้อขายล่วงหน้า สัญญา FCPOc3 ส่งมอบเดือนกันยายน สูงขึ้นร้อยละ 2.38 ไปอยู่ที่ตันละ 4,775 ริงกิต

ราคา

ราคาผลปาล์มทั้งทะลายที่เกษตรกรขายได้เดือนนี้เฉลี่ยกิโลกรัมละ 9.72 บาท ลดลงจากกิโลกรัมละ 10.12 บาท ในเดือนที่ผ่านมา ร้อยละ 3.95 แต่สูงขึ้นจากกิโลกรัมละ 5.68 บาท ในเดือนเดียวกันของปีที่ผ่านมา ร้อยละ 71.13

ราคาขายส่งน้ำมันปาล์มดิบ ณ ตลาดกรุงเทพฯ เฉลี่ยกิโลกรัมละ 53.11 บาท ลดลงจากกิโลกรัมละ 56.73 บาท ในเดือนที่ผ่านมา ร้อยละ 6.38 แต่สูงขึ้นจากกิโลกรัมละ 33.00 บาท ในเดือนเดียวกันของปีที่ผ่านมา ร้อยละ 60.94

ราคาน้ำมันปาล์มดิบซื้อขายล่วงหน้า ณ ตลาดมาเลเซียเฉลี่ยตันละ 5,736.40

ริงกิต (46.13 บาท/กก.) ลดลงจากตันละ 6,941.71 ริงกิต (55.30 บาท/กก.) ในเดือนที่ผ่านมา ร้อยละ 17.36 แต่สูงขึ้นจากตันละ 3,761.48 ริงกิต (29.07 บาท/กก.) ในเดือนเดียวกันของปีที่ผ่านมา ร้อยละ 52.50

ราคาน้ำมันปาล์มดิบซื้อขายล่วงหน้า ณ ตลาดรอตเตอร์ดัม เฉลี่ยตันละ 1,562.83 ดอลลาร์สหรัฐฯ (54.88 บาท/กก.) ลดลงจากตันละ 1,696.75 ดอลลาร์สหรัฐฯ (58.70 บาท/กก.) ในเดือนที่ผ่านมา ร้อยละ 7.89 แต่สูงขึ้นจากตันละ 1,061.88 ดอลลาร์สหรัฐฯ (33.66 บาท/กก.) ในเดือนเดียวกันของปีที่ผ่านมา ร้อยละ 47.18

โดย น.ส.ยุพียง นามวงษา
นางอัมพิกา เพชรเสถียร
สำนักวิจัยเศรษฐกิจการเกษตร

ฝ้าย

ในประเทศ

ราคา

ราคาฝ้ายดอกทั้งเมล็ดชนิดคละที่เกษตรกรขายได้เดือนนี้ไม่มีรายงานราคา

ต่างประเทศ

การผลิต

กระทรวงเกษตรสหรัฐฯ คาดการณ์ผลผลิตฝ้ายโลกปี 2565/66 ณ เดือนมิถุนายน 2565 มีปริมาณ 26.40 ล้านตัน เพิ่มขึ้นจาก 25.46 ล้านตันของปี 2564/65 ร้อยละ 3.69

การค้า

กระทรวงเกษตรสหรัฐฯ คาดการณ์ความต้องการใช้ฝ้ายโลก ปี 2565/66 มีปริมาณ 26.46 ล้านตัน ลดลงจาก 26.50 ล้านตันของปี 2564/65 ร้อยละ 0.15 ด้านการนำเข้า มีปริมาณ 10.34 ล้านตัน เพิ่มขึ้นจาก 9.72 ล้านตัน ของปี 2564/65 ร้อยละ 6.38 ด้านการส่งออก มีปริมาณ 10.34 ล้านตัน เพิ่มขึ้นจาก 9.83 ล้านตัน ของปี 2564/65 ร้อยละ 5.19

ความเคลื่อนไหวของราคาฝ้ายในตลาดโลกประจำเดือนมิถุนายน 2565 สรุปได้ดังนี้

ราคาซื้อ - ขายล่วงหน้าเพื่อส่งมอบเดือนกรกฎาคม 2565 ทำสัญญาเดือนมิถุนายนเฉลี่ยปอนด์ละ 141.42 เซนต์ (กิโลกรัมละ 109.32 บาท) ลดลงจากปอนด์ละ 145.25 เซนต์ (กิโลกรัมละ 110.71 บาท) ของเดือนพฤษภาคม 2565 ร้อยละ 2.64 (ลดลงในรูปเงินบาทกิโลกรัมละ 1.39 บาท)

และเพิ่มขึ้นจากปอนด์ละ 84.93 เซนต์ (กิโลกรัมละ 58.89 บาท) ของเดือนพฤษภาคม 2564 ร้อยละ 66.51 (เพิ่มขึ้นในรูปเงินบาทกิโลกรัมละ 50.43 บาท)

โดย น.ส.ส่องสภณ บุญเกิด
น.ส.สุดารัตน์ ผลพิบูลย์
สำนักวิจัยเศรษฐกิจการเกษตร

บัญชีสมดุลฝ้ายโลก (ณ เดือนมิถุนายน 2565)

หน่วย : ล้านตัน

รายการ	ปี 2564/65	ปี 2565/66	ผลต่างร้อยละ
สต็อกต้นปี	19.18	18.06	-5.84
ผลผลิต	25.46	26.40	3.69
นำเข้า	9.72	10.34	6.38
ใช้ในประเทศ	26.50	26.46	-0.15
ส่งออก	9.83	10.34	5.19
สต็อกปลายปี	18.06	18.02	-0.22

ที่มา : Cotton World markets and trade, USDA ประจำเดือนมิถุนายน 2565

อ้อยโรงงาน และน้ำตาล

ในประเทศ
ไม่มีรายงาน

ต่างประเทศ

ไม่มีรายงาน

โดย น.ส.สุดารินทร์ รอด
มณีน.ส.สุดารัตน์ ผลพิบูลย์
สำนักวิจัยเศรษฐกิจการเกษตร



ราคาน้ำตาลรายดิบตลาดนิวยอร์ก หมายเลข 11 (เซนต์/ปอนด์)

ตลาดปิดทำการเนื่องในวันจันทรินธ์ วันประกาศเลิกทาสของสหรัฐฯ

ราคาน้ำตาลรายขาวตลาดลอนดอน หมายเลข 5 (เหรียญสหรัฐฯ/เมตริกตัน)

เดือนกำหนดราคา	ราคาสูงสุด	ราคาต่ำสุด	ราคาปิดเมื่อวันที่ 20 มิ.ย.65	ราคาปิดเมื่อวันที่ 20 พ.ค.65	เปลี่ยนแปลง เพิ่ม(+),ลด(-)
ส.ค.-65	568.40	558.00	565.40	558.10	+7.30
ต.ค.-65	539.50	532.70	537.90	541.60	-3.70
ธ.ค.-65	522.60	518.20	522.00	535.50	-13.50
มี.ค.-66	515.40	511.60	515.10	532.00	-16.90
พ.ค.-66	508.60	505.70	508.50	524.30	-15.80
ส.ค.-66	502.50	502.50	502.50	516.50	-14.00
ต.ค.-66	497.50	497.00	497.50	509.20	-11.70
ธ.ค.-66	499.30	499.00	499.30	511.90	-12.60

ยางพารา

การผลิต

ผลผลิตยางพาราของไทยในช่วงเดือนมกราคม - พฤษภาคม ปี 2565 มีปริมาณ 1.359 ล้านตัน (1.380 ล้านตันยางดิบ) ลดลงร้อยละ 1.88 เมื่อเทียบกับช่วงเดียวกันของปี 2564 ที่มีผลผลิต 1.385 ล้านตัน (1.406 ล้านตันยางดิบ) โดยช่วงที่ผลผลิตออกสู่ตลาดมากของปี 2565 คาดว่าอยู่ในช่วงเดือนกันยายน - ธันวาคม โดยมีผลผลิตออกสู่ตลาดร้อยละ 44.90 ของปริมาณผลผลิตทั้งปี ทางด้านการผลิตยางพาราในภาพรวมของโลก สมาคมประเทศผู้ผลิตยางธรรมชาติ (ANRPC) คาดการณ์ว่าในปี 2565 ผลผลิตยางพาราโลกมีประมาณ 14.17 ล้านตัน เพิ่มขึ้นจากปี 2564 ร้อยละ 1.72 ที่มีปริมาณ 13.93 ล้านตัน

การตลาด

การส่งออกยางพาราของไทยในช่วงเดือนมกราคม - พฤษภาคม ปี 2565 มีปริมาณ 1.892 ล้านตัน เพิ่มขึ้นร้อยละ 8.49 จากช่วงเวลาเดียวกันของปี 2564 ที่มีปริมาณ 1.744 ล้านตัน ทางด้านความต้องการใช้ยางพาราในภาพรวมของโลกในปี 2565 มีประมาณการความต้องการใช้ยาง 14.65 ล้านตัน เพิ่มขึ้นจากปี 2564 ร้อยละ 2.16 ที่มีปริมาณ 14.34 ล้านตัน

ราคา

1. ราคาที่เกษตรกรขายได้เฉลี่ยทั้งประเทศ

1) ยางแผ่นดิบคุณภาพที่ 1 ราคาเฉลี่ยกิโลกรัมละ 62.68 บาท เพิ่มขึ้นจาก 62.14 บาท ของเดือนที่ผ่านมา กิโลกรัมละ 0.54 บาท หรือเพิ่มขึ้นร้อยละ 0.87

2) ยางแผ่นดิบคุณภาพที่ 2 ราคาเฉลี่ยกิโลกรัมละ 62.18 บาท เพิ่มขึ้นจาก

61.64 บาท ของเดือนที่ผ่านมา กิโลกรัมละ 0.54 บาท หรือเพิ่มขึ้นร้อยละ 0.88

3) ยางแผ่นดิบคุณภาพที่ 3 ราคาเฉลี่ยกิโลกรัมละ 61.68 บาท เพิ่มขึ้นจาก 61.14 บาท ของเดือนที่ผ่านมา กิโลกรัมละ 0.54 บาท หรือเพิ่มขึ้นร้อยละ 0.88

4) ยางก้อนคละ ราคาเฉลี่ยกิโลกรัมละ 26.25 บาท ลดลงจาก 26.26 บาท ของเดือนที่ผ่านมา กิโลกรัมละ 0.01 บาท หรือลดลงร้อยละ 0.04

5) เศษยางคละ ราคาเฉลี่ยกิโลกรัมละ 24.76 บาท เพิ่มขึ้นจาก 24.61 บาท ของเดือนที่ผ่านมา กิโลกรัมละ 0.15 บาท หรือเพิ่มขึ้นร้อยละ 0.61

6) น้ำยางสดคละ ราคาเฉลี่ยกิโลกรัมละ 57.25 บาท ลดลงจาก 59.73 บาท ของเดือนที่ผ่านมา กิโลกรัมละ 2.48 บาท หรือลดลงร้อยละ 4.15

2. ราคาส่งออก เอฟ.โอ.บี. ซื้อขายล่วงหน้าส่งมอบเดือนกรกฎาคม 2565

ณ ท่าเรือกรุงเทพ

1) ยางแผ่นรมควันชั้น 1 ราคาเฉลี่ย กิโลกรัมละ 74.39 บาท ลดลงจาก 76.30 บาท ของเดือนที่ผ่านมา กิโลกรัมละ 1.91 บาท หรือลดลงร้อยละ 2.50

2) ยางแผ่นรมควันชั้น 3 ราคาเฉลี่ย กิโลกรัมละ 73.24 บาท ลดลงจาก 75.15 บาท ของเดือนที่ผ่านมา กิโลกรัมละ 1.91 บาท หรือลดลงร้อยละ 2.54

3) ยางแท่ง (STR20) ราคาเฉลี่ย กิโลกรัมละ 57.47 บาท เพิ่มขึ้นจาก 56.57 บาท ของเดือนที่ผ่านมา กิโลกรัมละ 0.90 บาท หรือเพิ่มขึ้นร้อยละ 1.59

4) น้ำยางข้น ราคาเฉลี่ยกิโลกรัมละ 47.84 บาท ลดลงจาก 52.36 บาท

ของเดือนที่ผ่านมา กิโลกรัมละ 4.52 บาท หรือลดลงร้อยละ 8.63

ณ ท่าเรือสงขลา

1) ยางแผ่นรมควันชั้น 1 ราคาเฉลี่ย กิโลกรัมละ 74.14 บาท ลดลงจาก 76.05 บาท ของเดือนที่ผ่านมา กิโลกรัมละ 1.91 บาท หรือลดลงร้อยละ 2.51

2) ยางแผ่นรมควันชั้น 3 ราคาเฉลี่ย กิโลกรัมละ 72.99 บาท ลดลงจาก 74.90 บาท ของเดือนที่ผ่านมา กิโลกรัมละ 1.91 บาท หรือลดลงร้อยละ 2.55

3) ยางแท่ง (STR20) ราคาเฉลี่ย กิโลกรัมละ 57.22 บาท เพิ่มขึ้นจาก 56.32 บาท ของเดือนที่ผ่านมา กิโลกรัมละ 0.90 บาท หรือเพิ่มขึ้นร้อยละ 1.60

4) น้ำยางข้น ราคาเฉลี่ยกิโลกรัมละ 47.59 บาท ลดลงจาก 52.11 บาท ของเดือน

ที่ผ่านมา กิโลกรัมละ 4.52 บาท หรือลดลง ร้อยละ 8.67

3. ราคายางแผ่นรมควันชั้น 3 ในตลาดล่วงหน้าต่างประเทศ

1) ราคาซื้อขายล่วงหน้าตลาดสิงคโปร์ เฉลี่ยกิโลกรัมละ 206.37 เซนต์สหรัฐฯ (71.66 บาท) ลดลงจาก 211.49 เซนต์สหรัฐฯ (72.24 บาท) ของเดือนที่ผ่านมา กิโลกรัมละ 5.12 เซนต์สหรัฐฯ หรือลดลงร้อยละ 2.42

2) ราคาซื้อขายล่วงหน้าตลาดโตเกียว เฉลี่ยกิโลกรัมละ 255.16 เยน (65.49 บาท) เพิ่มขึ้นจาก 245.84 เยน (64.67 บาท) ของเดือนที่ผ่านมา กิโลกรัมละ 9.32 เยน หรือเพิ่มขึ้นร้อยละ 3.79

โดย นายทินกร เพชรสูงเนิน
สำนักวิจัยเศรษฐกิจการเกษตร



กาแฟ

ในประเทศ การผลิต

เนื้อที่ให้ผลรวมทั้งประเทศคาดว่าจะเพิ่มขึ้น เนื่องจากเนื้อที่ให้ผลกาแฟพันธุ์โรบัสต้า และพันธุ์อาราบิก้าเพิ่มขึ้น สำหรับผลผลิตต่อไร่ทั้งสองพันธุ์คาดว่าจะเพิ่มขึ้น เนื้อที่ให้ผลกาแฟพันธุ์โรบัสต้าคาดว่าจะเพิ่มขึ้น เนื่องจากต้นกาแฟที่ปลูกเมื่อปี 2561 เริ่มให้ผลได้ในปีนี้ ส่วนผลผลิตต่อไร่กาแฟพันธุ์โรบัสต้า คาดว่าเพิ่มขึ้น เนื่องจากต้นกาแฟอยู่ในช่วงอายุที่ให้ผลผลิตสูง รวมทั้งเกษตรกรดูแลดี ประกอบกับปีนี้ได้รับน้ำฝนดี จึงออกดอกและติดเป็นผลมากกว่าปีที่แล้ว

สำหรับเนื้อที่ให้ผลกาแฟพันธุ์อาราบิก้า คาดว่าเพิ่มขึ้น จากต้นกาแฟที่ปลูกเมื่อปี 2561 เริ่มให้ผลได้ในปีนี้ โดยเฉพาะแหล่งผลิตทางภาคเหนือ เช่น จังหวัดเชียงราย น่าน แม่ฮ่องสอน โดยเกษตรกรปลูกเพิ่มในสวนผลไม้และพื้นที่ว่าง เนื่องจากราคากาแฟพันธุ์อาราบิก้าที่เกษตรกรขายได้เมื่อปี 2560 มีราคาดี ประกอบกับภาครัฐส่งเสริมให้ปลูกกาแฟเป็นพืชทางเลือก ส่วนผลผลิตต่อไร่กาแฟพันธุ์อาราบิก้าคาดว่าจะเพิ่มขึ้น เนื่องจากปีนี้ฝนมาเร็ว ต้นกาแฟเริ่มติดผลแล้วได้รับน้ำฝนที่เพียงพอ ทำให้การเจริญเติบโตของผลกาแฟสมบูรณ์ดีมากกว่าปีที่ผ่านมา

ภาคเหนือ เป็นแหล่งปลูกกาแฟพันธุ์อาราบิก้า เนื้อที่ให้ผลคาดว่าจะเพิ่มขึ้นทั้งสองพันธุ์

จากต้นกาแฟที่ปลูกในปี 2561 เริ่มให้ผลได้ในปีนี้ เช่น จังหวัดเชียงราย ลำปาง น่าน แม่ฮ่องสอน เป็นต้น โดยเกษตรกรปลูกเพิ่มในสวนผลไม้และพื้นที่ว่าง เพราะราคากาแฟพันธุ์อาราบิก้าที่เกษตรกรขายได้เมื่อปี 2560 มีราคาดี ประกอบกับภาครัฐส่งเสริมให้ปลูกกาแฟเป็นพืชทางเลือก ส่วนผลผลิตต่อไร่เนื้อที่ให้ผลคาดว่าจะเพิ่มขึ้น เนื่องจากสภาพอากาศเอื้ออำนวย มีปริมาณน้ำฝนเพียงพอไม่กระทบแล้งเหมือนปีที่ผ่านมา ทำให้ต้นกาแฟสมบูรณ์ออกดอกติดผลมากกว่าปีที่ผ่านมา ผลผลิตกาแฟจะเก็บเกี่ยวมากช่วงเดือนธันวาคม 2564 – เดือนกุมภาพันธ์ 2565

ภาคตะวันออกเฉียงเหนือ เนื้อที่ให้ผลคาดว่าจะเพิ่มขึ้นจากการปลูกใหม่ในปี 2561 เริ่มให้ผลได้ในปีนี้ สำหรับผลผลิตต่อไร่เนื้อที่ให้ผลคาดว่าจะเพิ่มขึ้น เนื่องจากสภาพอากาศเอื้ออำนวย มีปริมาณน้ำฝนเพียงพอ ทำให้ต้นกาแฟสมบูรณ์ ออกดอกติดผลมากกว่าปีที่ผ่านมา โดยผลผลิตกาแฟจะเก็บเกี่ยวมากช่วงเดือนธันวาคม 2564 – เดือนกุมภาพันธ์ 2565

ภาคกลาง เนื้อที่ให้ผลคาดว่าจะเพิ่มขึ้น เนื่องจากกาแฟที่ปลูกในปี 2561 เริ่มให้ผลได้ในปีนี้ ผลผลิตต่อไร่เนื้อที่ให้ผลคาดว่าจะเพิ่มขึ้น เนื่องจากแหล่งผลิตจังหวัดประจวบคีรีขันธ์ กาญจนบุรี ผลผลิตเพิ่มขึ้น จากสภาพอากาศเอื้ออำนวยต่อการติดดอกออกผล ยกเว้นในจังหวัดฉะเชิงเทรา จันทบุรี ตราด ระยอง

และชลบุรี แบ่งสัดส่วนการปลูกกาแฟเป็น 30% ปลูกในไร่ และ 70% ปลูกแซมในสวนทุเรียน ต้นกาแฟที่ปลูกในไร่ไม่ได้รับการดูแลจากเกษตรกร ผลผลิตต่อไร่เนื้อที่ให้ผลจึงลดลง โดยผลผลิตกาแฟจะเก็บเกี่ยวมากช่วงเดือนธันวาคม 2564 – เดือนกุมภาพันธ์ 2565

ภาคใต้ เนื้อที่ให้ผลคาดว่าจะเพิ่มขึ้น เนื่องจากกาแฟที่ปลูกในปี 2561 เริ่มให้ผลได้ในปีนี้ สำหรับผลผลิตต่อไร่เนื้อที่ให้ผลคาดว่าจะเพิ่มขึ้น เนื่องจากสภาพอากาศเอื้ออำนวย ในช่วงกาแฟออกดอก ทำให้กาแฟติดผลดีกว่าปีที่ผ่านมา ต้นกาแฟจะได้รับน้ำเพียงพอ ภาพรวมผลผลิตจึงเพิ่มขึ้น โดยผลผลิตกาแฟจะเก็บเกี่ยวมากช่วงเดือนธันวาคม 2564 – เดือนกุมภาพันธ์ 2565

ปี	ความต้องการใช้เมล็ดกาแฟของโรงงาน (ตัน)
2560	85,234
2561	91,993
2562	81,592
2563	95,471
2564	86,701
อัตราเพิ่ม (ร้อยละ)	0.71
2565*	89,208

หมายเหตุ* : ประมาณการ

ความต้องการใช้กาแฟของโลก

ปี	ปริมาณ (ล้านตัน)
2559/60	9.32
2560/61	9.63
2561/62	9.95
2562/63	9.74
2563/64	9.79
อัตราเพิ่ม (ร้อยละ)	1.10
2564/65	9.90

ที่มา : United States Department of Agriculture, December 2021

การตลาดและราคา

คาดว่า ราคาเมล็ดกาแฟจะใกล้เคียงกับปีที่ผ่านมา จากปริมาณผลผลิตโลกที่เพิ่มขึ้นและภาวะเศรษฐกิจโลกที่ซบเซา สำหรับการส่งออกจะลดลงจากปีที่ผ่านมาเล็กน้อย เนื่องจากผลผลิตภายในประเทศลดลง ส่วนการนำเข้าเมล็ดกาแฟมีแนวโน้มเพิ่มขึ้นจากปีที่ผ่านมาเล็กน้อยจากความต้องการบริโภคภายในประเทศ และนำมาแปรรูปเป็นผลิตภัณฑ์เพื่อส่งออก ประกอบกับผลผลิตในประเทศลดลง

ความต้องการใช้เมล็ดกาแฟของไทยในปี 2564

สำนักงานเศรษฐกิจการเกษตร รายงานความต้องการใช้เมล็ดกาแฟของโรงงานแปรรูปในประเทศ ในช่วง 5 ปีที่ผ่านมา ในปี 2564 มีปริมาณ 86,701 ตัน เพิ่มขึ้นจาก 85,234 ตัน ของปี 2560 ปริมาณ 1,467 ตัน หรือเพิ่มขึ้นร้อยละ 0.71 เนื่องจากความต้องการของโรงงานแปรรูปเพิ่มขึ้นทั้งเพื่อการบริโภคภายในประเทศและเพื่อการส่งออก

การค้า

การส่งออกเมล็ดกาแฟและกาแฟสำเร็จรูป 5 เดือนแรกของปี 2565 (ม.ค. - พ.ค.) เมื่อเทียบกับช่วงเดียวกันของปีที่ผ่านมา มีปริมาณการส่งออกเมล็ดกาแฟดิบ 91.62 ตัน มูลค่า 18.35 ล้านบาท ลดลงร้อยละ 28.73 และร้อยละ 5.12 ตามลำดับ ส่วนการส่งออกเมล็ดกาแฟคั่ว มีปริมาณ 80.61 ตัน มูลค่า 14.79 ล้านบาท ลดลงร้อยละ 24.60

ผลผลิตกาแฟของโลก ปี 2559/60 – 2564/65

หน่วย : ล้านตัน

ประเทศ	2559/60	2560/61	2561/62	2562/63	2563/64	Gr.	2564/65
บราซิล	3.37	3.13	3.99	3.63	4.19	6.01	3.38
เวียดนาม	1.60	1.76	1.82	1.88	1.74	2.36	1.85
โคลัมเบีย	0.88	0.83	0.83	0.85	0.86	-0.22	0.85
อินโดนีเซีย	0.64	0.62	0.64	0.64	0.64	0.32	0.64
เอธิโอเปีย	0.42	0.42	0.44	0.45	0.46	2.54	0.46
ฮอนดูรัส	0.45	0.46	0.45	0.34	0.37	-6.70	0.33
ยูกันดา	0.29	0.28	0.28	0.33	0.36	6.15	0.36
อินเดีย	0.31	0.32	0.32	0.30	0.31	-0.64	0.32
เม็กซิโก	0.20	0.24	0.21	0.22	0.21	0.11	0.22
เปรู	0.25	0.26	0.26	0.24	0.20	-5.13	0.24
อื่นๆ	1.25	1.27	1.36	1.28	1.21	-0.57	1.24
รวม	9.66	9.59	10.60	10.16	10.55	2.37	9.89

ที่มา : United States Department of Agriculture, December 2021

และร้อยละ 8.35 ตามลำดับ สำหรับกาแฟสำเร็จรูปมีปริมาณการส่งออก 2,573.75 ตัน มูลค่า 277.74 ล้านบาท ลดลงร้อยละ

23.43 และร้อยละ 10.58 ตามลำดับ และกาแฟสำเร็จรูปผสม มีปริมาณการส่งออก 2,843.58 ตัน ลดลงร้อยละ 0.32 มูลค่า

ปริมาณการส่งออกเมล็ดกาแฟและกาแฟสำเร็จรูปของโลกปี 2559/60 – 2564/65

หน่วย : ล้านตัน

ประเทศ	2559/60	2560/61	2561/62	2562/63	2563/64	Gr.	2564/65
บราซิล	1.98	1.83	2.49	2.42	2.70	9.41	2.11
เวียดนาม	1.59	1.79	1.70	1.64	1.54	-1.50	1.73
โคลัมเบีย	0.83	0.76	0.82	0.78	0.83	0.26	0.81
อินโดนีเซีย	0.49	0.48	0.37	0.43	0.46	-2.34	0.47
ยูกันดา	0.28	0.26	0.27	0.32	0.35	6.76	0.35
อินเดีย	0.37	0.37	0.35	0.31	0.34	-3.40	0.34
ฮอนดูรัส	0.43	0.43	0.41	0.31	0.34	-7.66	0.31
เอธิโอเปีย	0.23	0.23	0.25	0.25	0.24	1.70	0.25
สหภาพยุโรป	0.15	0.17	0.18	0.21	0.21	9.25	0.19
เปรู	0.24	0.25	0.26	0.22	0.20	-4.81	0.23
อื่นๆ	1.40	1.45	1.46	1.41	1.33	-1.30	1.39
รวม	7.99	8.02	8.56	8.30	8.54	1.69	8.18

ที่มา : United States Department of Agriculture, December 2021

1,161.20 ล้านบาท เพิ่มขึ้นร้อยละ 27.83 ตามลำดับ

การนำเข้าเมล็ดกาแฟและกาแฟสำเร็จรูป 5 เดือนแรกของปี 2565 (ม.ค. - พ.ค.) เมื่อเทียบกับช่วงเดียวกันของปีที่ผ่านมา มีปริมาณการนำเข้าเมล็ดกาแฟดิบ 6,383.82 ตัน ลดลงร้อยละ 36.05 มูลค่า 641.57 ล้านบาท เพิ่มขึ้นร้อยละ 3.14 ส่วนการนำเข้าเมล็ดกาแฟคั่ว มีปริมาณ 841.47 ตัน ลดลงร้อยละ 33.07 มูลค่า 305.69 ล้านบาท เพิ่มขึ้นร้อยละ 37.19 สำหรับกาแฟสำเร็จรูป มีปริมาณนำเข้า 9,826.99 ตัน ลดลงร้อยละ 3.31 มูลค่า 1,249.15 ล้านบาท เพิ่มขึ้นร้อยละ 4.44 และกาแฟสำเร็จรูปผสม มีปริมาณการนำเข้า 1,101.93 ตัน มูลค่า 515.63 ล้านบาท เพิ่มขึ้นร้อยละ 19.88 และร้อยละ 21.73 ตามลำดับ

ต่างประเทศ

ผลผลิตกาแฟของโลก

กระทรวงเกษตรสหรัฐอเมริกา (USDA) รายงานผลผลิตกาแฟโลกปี 2563/64 มีปริมาณ 10.55 ล้านตัน เพิ่มขึ้นจาก 9.66 ล้านตัน ของปี 2559/60 ร้อยละ 2.37

บราซิล ผู้ผลิตกาแฟอันดับ 1 ของโลก ในปี 2563/64 มีผลผลิต 4.19 ล้านตัน เพิ่มขึ้น 3.37 ล้านตัน ในปี 2559/60 หรือเพิ่มขึ้นร้อยละ 6.01

เวียดนาม ผู้ผลิตกาแฟอันดับ 2 ของโลก และเป็นผู้ผลิตกาแฟพันธุ์โรบัสตาอันดับ 1 ของโลก มีผลผลิตกาแฟปี 2563/64 ปริมาณ 1.74 ล้านตัน เพิ่มขึ้นจาก 1.60 ล้านตัน ในปี 2559/60 หรือเพิ่มขึ้น ร้อยละ 2.36

การส่งออกกาแฟของโลก

กระทรวงเกษตรสหรัฐอเมริกา รายงานการส่งออกกาแฟโลกปี 2563/64 มี 8.54 ล้านตัน เพิ่มขึ้นจาก 7.99 ล้านตัน ในปี 2559/60 ร้อยละ 1.69 ประเทศที่ส่งออกมากที่สุดได้แก่ บราซิล มีการส่งออกในปี 2563/64 ปริมาณ 2.70 ล้านตัน เพิ่มขึ้นจาก 1.98 ล้านตัน ของปี 2559/60 ร้อยละ 9.41 เนื่องจากปริมาณผลผลิตเพิ่มขึ้น รองลงมา ประเทศเวียดนาม มีการส่งออก ปริมาณ 1.54 ล้านตัน ลดลงจาก 1.59 ล้านตัน ของปี 2559/60 ร้อยละ 1.50

ความต้องการใช้กาแฟของโลก

กระทรวงเกษตรสหรัฐอเมริกา รายงาน

ความต้องการใช้กาแฟของโลกปี 2563/64 มี 9.79 ล้านตัน เพิ่มขึ้นจาก 9.32 ล้านตัน ของปี 2559/60 ร้อยละ 1.10

ราคา

ในประเทศ

ไม่มีราคา เนื่องจากหมดฤดูการผลิต

ราคาในตลาดต่างประเทศ ประจำเดือนมิถุนายน 2565 มีดังนี้

ราคาเมล็ดกาแฟดีบอราบีกาแฟ ตลาดนิวยอร์กซื้อขายทันทีเฉลี่ย 273.69 เซนต์/ปอนด์ (211.99 บาท/กิโลกรัม) เพิ่มขึ้นจาก 260.42 เซนต์/ปอนด์ (198.50 บาท/กิโลกรัม) ของเดือนก่อนร้อยละ 5.10

ราคาเมล็ดกาแฟดีบโรบัสตา ตลาดนิวยอร์กซื้อขายทันทีเฉลี่ย 103.81 เซนต์/ปอนด์ (80.41 บาท/กิโลกรัม) เพิ่มขึ้นจาก 103.10 เซนต์/ปอนด์ (78.59 บาท/กิโลกรัม) ของเดือนก่อนร้อยละ 0.69

โดย น.ส.ณัฐณี ยมโชติ
น.ส.วิซุพร สุขเจริญ
สำนักวิจัยเศรษฐกิจการเกษตร



พริกไทย

การผลิต

ผลผลิตพริกไทยปี 2565 มีเนื้อที่ให้ผล 1,746 ไร่ ผลผลิต 740 ตัน พื้นที่และปริมาณผลผลิตโดยรวมในปีนี้มีปริมาณลดลงเมื่อเทียบกับปีที่ผ่านมา ขณะนี้เป็นช่วงปลายฤดูและเกษตรกรเก็บเกี่ยวผลผลิตหมดแล้ว

การตลาด

การซื้อขายพริกไทยยังคงทรงตัว โดยราคาพริกไทยมีแนวโน้มลดลง เนื่องจากมีการนำเข้าพริกไทยจาก กัมพูชา และเวียดนามเพิ่มขึ้น ราคาพริกไทยดำ - คละ จังหวัดจันทบุรีเฉลี่ยกิโลกรัมละ 70-100 บาท พริกไทยขาว-ดีเฉลี่ยกิโลกรัมละ 160-200 บาท ส่วนพริกไทยอ่อนเฉลี่ยกิโลกรัมละ 40 - 70 บาท

ในปี 2565 (ม.ค. - เม.ย.) ไทยส่งออกพริกไทย ปริมาณ 394 ตัน มูลค่า 92.01 ล้านบาท จำแนกเป็นพริกไทยเม็ดปริมาณ 141 ตันมูลค่า 46.66 ล้านบาท และพริกไทยป่น ปริมาณ 228 ตัน มูลค่า 45.35 ล้านบาท

ในปี 2564 (ม.ค. - ธ.ค.) ไทยส่งออกพริกไทย ปริมาณ 1,103 ตัน มูลค่า 186.74 ล้านบาท จำแนกเป็นพริกไทยเม็ดปริมาณ 494 ตัน มูลค่า 106.67 ล้านบาท และพริกไทยป่น ปริมาณ 548 ตัน มูลค่า 80.08 ล้านบาทราคาในประเทศไทย

ราคาในประเทศไทย

ความเคลื่อนไหวของราคาพริกไทย ประจำเดือนมิถุนายน 2565 มีดังนี้

ราคากิโลกรัมกรขายได้

สำหรับเดือนมิถุนายน 2565 พริกไทยดำ - คละ มีราคาเฉลี่ยกิโลกรัมละ 150 บาท ราคาทรงตัวเท่ากับเดือนที่ผ่านมา และพริกไทยขาว - ดี ราคาเฉลี่ยกิโลกรัมละ 195 บาท ราคาลดลงจากเดือนที่ผ่านมา ลดลงร้อยละ 2.50

ราคาเกษตรกรขายได้พริกไทยขาว - ดี ปี 2564 เฉลี่ยกิโลกรัมละ 206.40 บาท เพิ่มขึ้นจากปีที่ผ่านมา ร้อยละ 13.69 ส่วนพริกไทยดำ - คละ มีราคาเฉลี่ยกิโลกรัมละ 133.51 บาท เพิ่มขึ้นจากปีที่ผ่านมา ร้อยละ 46.17

ราคาขายตลาดกรุงเทพฯ

สำหรับเดือนมิถุนายน 2565 ราคาขายส่งพริกไทยขาว - ดี มีราคาเฉลี่ยกิโลกรัมละ 320 บาท ราคาเพิ่มขึ้นจากเดือนที่ผ่านมา เพิ่มขึ้นร้อยละ 4.85 และพริกไทยดำ - ดี มีราคาเฉลี่ยกิโลกรัมละ 220 บาท ราคาเพิ่มขึ้นจากเดือนที่ผ่านมา เพิ่มขึ้นร้อยละ 7.85

ราคาขายส่งพริกไทยขาว - ดี ปี 2564 เฉลี่ยกิโลกรัมละ 294.39 บาท ราคาลดลงจากปีที่ผ่านมา ร้อยละ 14.76 ราคาต่ำสุด คือ 260 - 360 บาท/กิโลกรัม พริกไทยดำ - ดี มีราคาเฉลี่ยกิโลกรัมละ 195.69 บาท ราคา ลดลงจากปีที่ผ่านมา ร้อยละ 18.46 ราคาต่ำสุด - สูงสุด คือ 160 - 250 บาท/กิโลกรัม ส่วนพริกไทยดำ - รong มีราคาเฉลี่ยกิโลกรัมละ 315 บาท ราคาทรงตัวเท่ากับปีที่ผ่านมา ราคาต่ำสุด - สูงสุด คือ 310 - 320 บาท/กิโลกรัม

โดย ส่วนวิจัยเศรษฐกิจพืชสวน
สำนักงานเศรษฐกิจการเกษตร



* ราคาเกษตรกรขายได้เฉลี่ย 4 สัปดาห์

สับปะรด

การผลิต

ช่วงนี้ผลผลิตสับปะรดโรงงานออกสู่ตลาดเพิ่มขึ้นเนื่องจากเป็นช่วงฤดูการผลิตที่มาตรการควบคุมการแพร่ระบาดของโรคโควิด 19 ในหลายประเทศเริ่มคลี่คลายส่งผลให้โรงงานแปรรูปสับปะรดที่เปิดดำเนินการต้องปรับแผนการผลิตให้สอดคล้องกับปริมาณผลผลิตและภาวะตลาด

การค้า

เดือนพฤษภาคม 2565 ส่งออกปริมาณ 45,514 ตัน มูลค่า 2,045.714 ล้านบาท (61.079 ล้านเหรียญดอลลาร์สหรัฐฯ) เพิ่มขึ้นจากปริมาณ 44,982 ตัน มูลค่า 1,975.067 ล้านบาท (59.396 ล้านเหรียญดอลลาร์สหรัฐฯ) ในเดือนเมษายน 2565 หรือเพิ่มขึ้นร้อยละ 1.18 และร้อยละ 3.58 (ร้อยละ 2.83) และเพิ่มขึ้นจากปริมาณ 35,066 ตัน มูลค่า 1,500.351 ล้านบาทในเดือนพฤษภาคม 2564 หรือเพิ่มขึ้นร้อยละ 29.79 และร้อยละ 36.35 โดยปี 2565 (ม.ค. - พ.ค.) ส่งออกรวมปริมาณ 226,941 ตัน มูลค่า 10,182.220 ล้านบาท (309.008 ล้านเหรียญดอลลาร์สหรัฐฯ)

สับปะรดกระป๋อง

(รวมรหัส 20082010000

และ 20082090000)

เดือนพฤษภาคม 2565 ส่งออกปริมาณ 34,964 ตัน มูลค่า 1,398.724 ล้านบาท (41.762 ล้านเหรียญดอลลาร์สหรัฐฯ) เพิ่มขึ้นจากปริมาณ 32,467 ตัน มูลค่า 1,282.390 ล้านบาท (38.565 ล้านเหรียญดอลลาร์สหรัฐฯ) ในเดือนเมษายน 2565 หรือเพิ่มขึ้นร้อยละ 7.69 และร้อยละ 9.07 (ร้อยละ 8.29) และเพิ่มขึ้นจากปริมาณ 28,325 ตัน มูลค่า 1,085.848 ล้านบาทในเดือนพฤษภาคม 2564 หรือเพิ่มขึ้นร้อยละ 23.44 และร้อยละ 28.81 โดยปี 2565 (ม.ค. - พ.ค.) ส่งออกรวมปริมาณ 173,434 ตัน มูลค่า 6,973.882 ล้านบาท (211.628 ล้านเหรียญดอลลาร์สหรัฐฯ)

น้ำสับปะรด (รวมรหัส 20094100000
20094900001 และ 200094900002)

เดือนพฤษภาคม 2565 ส่งออกปริมาณ 5,652 ตัน มูลค่า 390.537 ล้านบาท (11.660 ล้านเหรียญดอลลาร์สหรัฐฯ) ลดลงจากปริมาณ 6,058 ตัน มูลค่า 399.246 ล้านบาท (12.007 ล้านเหรียญดอลลาร์สหรัฐฯ) ในเดือนเมษายน 2565 หรือลดลงร้อยละ 6.72 และร้อยละ 2.18 (ร้อยละ 2.89) และเพิ่มขึ้นจากปริมาณ 4,802 ตัน มูลค่า 250.386 ล้านบาทในเดือนพฤษภาคม 2564 หรือเพิ่มขึ้นร้อยละ 17.68 และร้อยละ 55.97 โดยปี 2565 (ม.ค. - พ.ค.) ส่งออกรวมปริมาณ 29,432 ตัน มูลค่า 1,903.537 ล้านบาท (57.764 ล้านเหรียญดอลลาร์สหรัฐฯ)

สับปะรดที่ทำไว้ไม่ให้เสียโดยน้ำตาล
(รหัส 2006000002)

เดือนพฤษภาคม 2565 ส่งออกปริมาณ 1,517 ตัน มูลค่า 175.476 ล้านบาท (5.239 ล้านเหรียญดอลลาร์สหรัฐฯ) เพิ่มขึ้นจากปริมาณ 1,465 ตัน มูลค่า 172.165 ล้านบาท (5.178 ล้านเหรียญดอลลาร์สหรัฐฯ) ในเดือนเมษายน 2565 หรือเพิ่มขึ้นร้อยละ 3.50 และร้อยละ 1.92 (ร้อยละ 1.18) และเพิ่มขึ้นจากปริมาณ 1,366 ตัน มูลค่า 144.031 ล้านบาทในเดือนพฤษภาคม 2564 หรือเพิ่มขึ้นร้อยละ 11.00 และร้อยละ 21.83 โดยปี 2565 (ม.ค. - พ.ค.) ส่งออกรวมปริมาณ 8,060 ตัน มูลค่า 901.156 ล้านบาท (27.339 ล้านเหรียญดอลลาร์สหรัฐฯ)

สับปะรดแช่แข็ง (รหัส 08119000001)

เดือนพฤษภาคม 2565 ส่งออกปริมาณ 96 ตัน มูลค่า 5.125 ล้านบาท (0.153 ล้านเหรียญดอลลาร์สหรัฐฯ) เพิ่มขึ้นจากปริมาณ 10 ตัน มูลค่า 0.942 ล้านบาท (0.028 ล้านเหรียญดอลลาร์สหรัฐฯ) ในเดือนเมษายน 2565 หรือเพิ่มขึ้น 8.60 เท่า และ 4.43 เท่า (4.46 เท่า) และเพิ่มขึ้นจาก 42 ตัน มูลค่า 3.264 ล้านบาทในเดือนพฤษภาคม 2564 หรือเพิ่มขึ้นร้อยละ 126.38 และร้อยละ 57.00 โดยปี 2565 (ม.ค. - พ.ค.) ส่งออกรวมปริมาณ 141 ตัน มูลค่า 8.798 ล้านบาท (0.266 ล้านเหรียญดอลลาร์สหรัฐฯ)

สับปะรดอบแห้ง (ที่ไม่ใช้น้ำตาล)
(รหัส 08043000002)

เดือนพฤษภาคม 2565 ส่งออกปริมาณ 77 ตัน มูลค่า 7.591 ล้านบาท (0.227 ล้านเหรียญดอลลาร์สหรัฐฯ) ปริมาณเพิ่มขึ้นจาก 69 ตัน ในเดือนเมษายน 2565 หรือเพิ่มขึ้นร้อยละ 11.57 ขณะที่มูลค่าลดลงจาก 18.225 ล้านบาท (0.548 ล้านเหรียญดอลลาร์สหรัฐฯ) ในเดือนเมษายน 2565 หรือลดลงร้อยละ 58.35 (ร้อยละ 58.58) และเพิ่มขึ้นจากปริมาณ 45 ตัน มูลค่า 4.547 ล้านบาทในเดือนพฤษภาคม 2564 หรือเพิ่มขึ้นร้อยละ 71.49 และร้อยละ 66.95 โดยปี 2565 (ม.ค. - พ.ค.) ส่งออกรวมปริมาณ 367 ตัน มูลค่า 71.097 ล้านบาท (2.168 ล้านเหรียญดอลลาร์สหรัฐฯ)

สับปะรดสด (รหัส 08043000001)

เดือนพฤษภาคม 2565 ส่งออกปริมาณ 3,207 ตัน มูลค่า 68.260 ล้านบาท (2.038 ล้านเหรียญดอลลาร์สหรัฐฯ) ลดลงจากปริมาณ 4,911 ตัน มูลค่า 102.098 ล้านบาท (3.070 ล้านเหรียญดอลลาร์สหรัฐฯ) ในเดือนเมษายน 2565 หรือลดลงร้อยละ 34.69 และร้อยละ 33.14 (ร้อยละ 33.62) และเพิ่มขึ้นจากปริมาณ 483 ตัน มูลค่า 12.272 ล้านบาทในเดือนพฤษภาคม 2564 หรือเพิ่มขึ้น 5.69 เท่า และ 4.56 เท่า โดยปี 2565 (ม.ค. - พ.ค.) ส่งออกรวมปริมาณ 15,507 ตัน มูลค่า 323.750 ล้านบาท (9.843 ล้านเหรียญดอลลาร์สหรัฐฯ)

ความเคลื่อนไหวของราคาสับปะรดประจำเดือนมิถุนายน 2565 มีดังนี้

คาดว่า ราคาสับปะรดโรงงานที่เกษตรกรขายได้เฉลี่ยโลกรั่มละ 5.47 บาท ลดลงจาก 5.62 บาท ของเดือนที่ผ่านมา ร้อยละ 2.67 และเพิ่มขึ้นจาก 5.03 บาท ในช่วงเดียวกันของปีที่ผ่านมา ร้อยละ 8.75

คาดว่า ราคาสับปะรดบริโภคที่เกษตรกรขายได้เฉลี่ยโลกรั่มละ 8.13 บาท ลดลงจาก 9.13 บาท ของเดือนที่ผ่านมา ร้อยละ 10.95 และเพิ่มขึ้นจาก 7.89 บาท ในช่วงเดียวกันของปีที่ผ่านมา ร้อยละ 3.04

โดย ส่วนวิจัยเศรษฐกิจพืชสวน
สำนักวิจัยเศรษฐกิจการเกษตร



สุกร

สถานการณ์การผลิตการค้า และราคาในประเทศ

ในเดือนนี้สถานการณ์ตลาดสุกร ราคาสุกรที่เกษตรกรขายได้สูงขึ้นจากเดือนที่ผ่านมา เนื่องจากความต้องการบริโภคผลผลิตเนื้อสุกรที่ออกสู่ตลาดมีอัตราสูงขึ้น แนวโน้มคาดว่าเดือนหน้าราคาจะทรงตัวหรือลดลงเล็กน้อย

ด้านการส่งออกเนื้อสุกรแช่เย็นแช่แข็ง เดือน มิ.ย. 2565 มีปริมาณ 45.86 ตัน มูลค่า 6.64 ล้านบาท สูงขึ้นจากเดือน พ.ค. 2565 มีปริมาณ 26.42 ตัน มูลค่า 4.64 ล้านบาท คิดเป็นร้อยละ 73.59 และ 42.88 ตามลำดับ สำหรับการส่งออกเนื้อสุกรแปรรูปเดือน มิ.ย. 2565 มีปริมาณ 427 ตัน มูลค่า 106.60 ล้านบาท ลดลงจากเดือน พ.ค. 2565 มีปริมาณ 492 ตัน มูลค่า 115.39 ล้านบาท คิดเป็นร้อยละ 13.18 และร้อยละ 7.62

ตามลำดับ ตลาดส่งออกที่สำคัญ คือ ญี่ปุ่นฮ่องกง

ราคาที่เกษตรกรขายได้เฉลี่ยทั้งประเทศ

สุกรมีชีวิตพันธุ์ผสมน้ำหนัก 100 กิโลกรัมขึ้นไป ราคาที่เกษตรกรขายได้เฉลี่ยทั้งประเทศ กิโลกรัมละ 102.99 บาท สูงขึ้นจากกิโลกรัมละ 101.37 บาท ของเดือนที่ผ่านมาร้อยละ 1.60 โดยแยกเป็นราคา ดังนี้ ภาคเหนือ กิโลกรัมละ 97.51 บาท ภาคตะวันออกเฉียงเหนือ กิโลกรัมละ 93.88 บาท ภาคกลาง กิโลกรัมละ 108.14 บาท และภาคใต้ กิโลกรัมละ 103.68 บาท ส่วนราคาลูกสุกรตามประกาศของบริษัท ซี.พี. เฉลี่ยตัวละ 3,600 บาท ลดลงจากตัวละ 3,650 บาท ของเดือนที่ผ่านมาร้อยละ 1.37

ราคาขายส่งในตลาดกรุงเทพฯ

ราคาขายส่งสุกรมีชีวิต ณ แหล่งผลิตภาคกลาง จากกรมการค้าภายใน เฉลี่ย กิโลกรัมละ 100.50 บาท ทรงตัวเท่ากับเดือนที่ผ่านมา

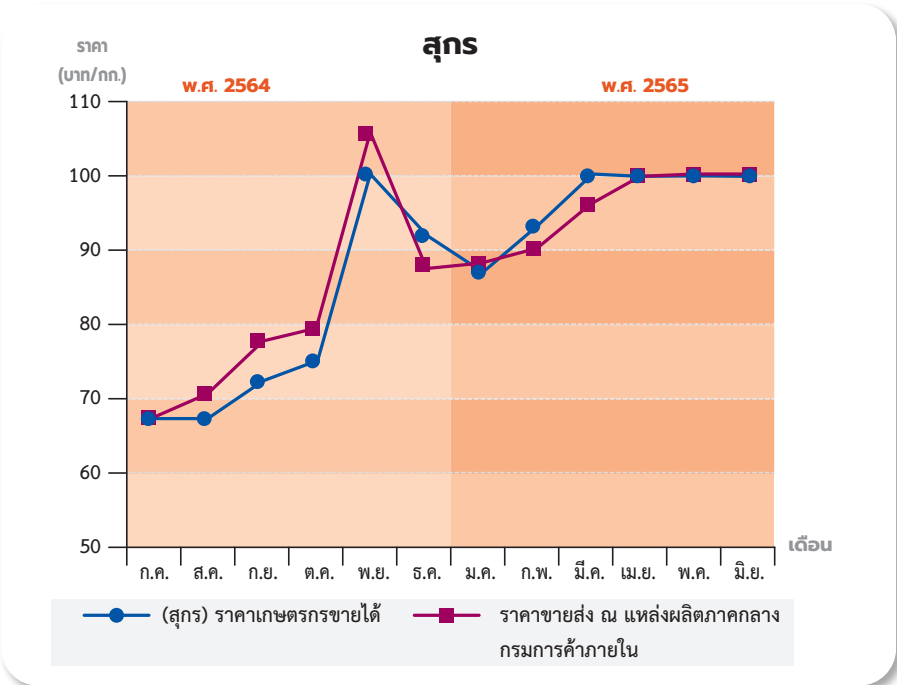

ไก่เนื้อ

สถานการณ์การผลิต การค้า และราคาในประเทศ

ในเดือนนี้ราคาไก่เนื้อที่เกษตรกรขายได้สูงขึ้นจากเดือนที่ผ่านมา เนื่องจากความต้องการของผู้บริโภคมีมากกว่าปริมาณผลผลิตไก่เนื้อและชิ้นส่วนต่างๆ ที่ออกสู่ตลาด แนวโน้มคาดว่าเดือนหน้าราคาจะทรงตัวหรือสูงขึ้นเล็กน้อย

ด้านการส่งออกเนื้อไก่สดแช่เย็นแช่แข็ง เดือน มิ.ย. 2565 มีปริมาณ 32,290 ตัน มูลค่า 3,539.91 ล้านบาท เพิ่มขึ้นจากเดือน พ.ค. 2565 มีปริมาณ 26,588 ตัน มูลค่า

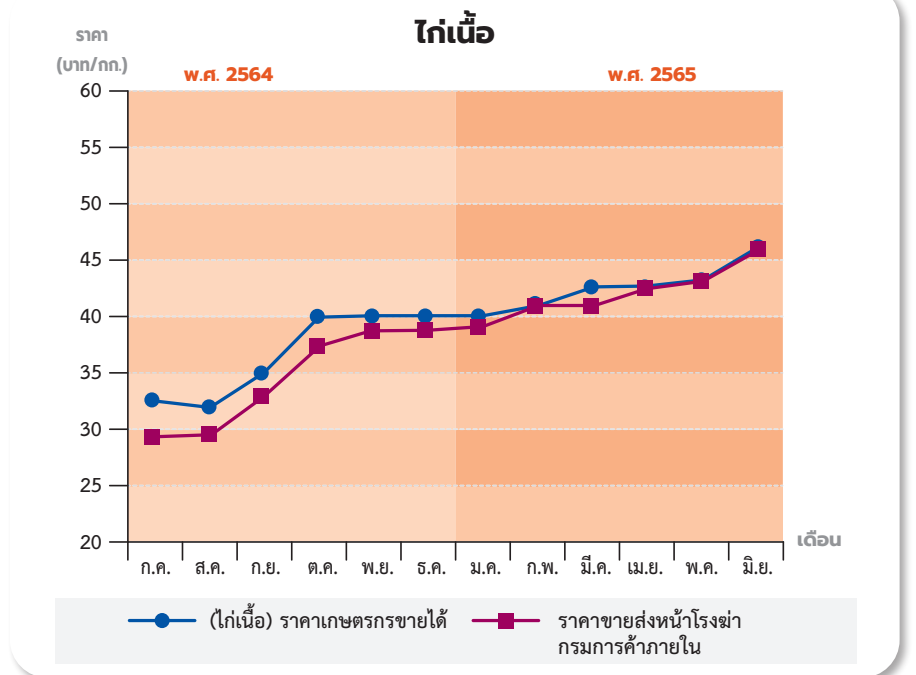

2,634.44 ล้านบาท คิดเป็นร้อยละ 21.44 และร้อยละ 34.35 ตามลำดับ

ส่วนการส่งออกไก่แปรรูป เดือน มิ.ย. 2565 ปริมาณ 57,458 ตัน มูลค่า 8,680.31 ล้านบาท เพิ่มขึ้นจากเดือน พ.ค. 2565 ปริมาณ 52,748 ตัน มูลค่า 7,752.11 ล้านบาท คิดเป็นร้อยละ 8.93 และ ร้อยละ 11.97 ตามลำดับ ตลาดส่งออกที่สำคัญ คือ ญี่ปุ่น สหภาพยุโรป และเกาหลีใต้

ราคาที่เกษตรกรขายได้เฉลี่ยทั้งประเทศ

ราคาไก่เนื้อที่เกษตรกรขายได้เฉลี่ยทั้งประเทศ กิโลกรัมละ 46.84 บาท สูงขึ้นจาก กิโลกรัมละ 43.61 บาท ของเดือนที่ผ่านมา ร้อยละ 7.41 โดยแยกเป็นรายภาค ดังนี้ ภาคเหนือ กิโลกรัมละ 43.36 บาท ภาคกลาง กิโลกรัม 47.68 บาทภาคใต้ กิโลกรัมละ 44.16 บาท ส่วนราคาลูกไก่เนื้อตามประกาศของบริษัท ซี.พี ราคาเฉลี่ยอยู่ที่ตัวละ

17.50 บาท ทรงตัวเท่ากับเดือนที่ผ่านมา

ราคาขายส่งในตลาดกรุงเทพฯ

ราคาขายส่งไก่มีชีวิตหน้าโรงฆ่า จากกรมการค้าภายใน เฉลี่ยกิโลกรัมละ 46.50 บาท สูงขึ้นจากกิโลกรัมละ 43.13 บาท ของเดือนที่ผ่านมา ร้อยละ 7.81 และราคาขายส่งไก่สดเฉลี่ยกิโลกรัมละ 61.00 บาท สูงขึ้นจาก กิโลกรัมละ 57.75 บาท ของเดือนที่ผ่านมา ร้อยละ 5.63

ไข่ไก่

สถานการณ์การผลิต การค้า และราคาในประเทศ

ภาวะตลาดไข่ไก่เดือนนี้ ราคาไข่ไก่ที่เกษตรกรขายสูงขึ้นจากเดือนที่ผ่านมา เนื่องจากความต้องการของผู้บริโภคมีน้อยกว่าผลผลิตไข่ไก่ในท้องตลาด แนวโน้มคาดว่าเดือนหน้าราคาทรงตัวหรือสูงขึ้นเล็กน้อย

ด้านการส่งออกไข่ไก่สด เดือน มิ.ย. 2565 ปริมาณ 29.27 ล้านฟอง มูลค่า 104.53 ล้านบาท เพิ่มขึ้นจากเดือน พ.ค. 2565 ปริมาณ 21.60 ล้านฟอง มูลค่า 86.51 ล้านบาท คิดเป็นร้อยละ 35.49 และร้อยละ 20.82 ตามลำดับ ตลาดส่งออกที่สำคัญคือ ฮองกง สิงคโปร์ และเกาหลีใต้

ราคาที่เกษตรกรขายได้เฉลี่ยทั้งประเทศ

ราคาไข่ไก่ที่เกษตรกรขายได้ เฉลี่ยทั้งประเทศร้อยละ 328 บาท ทรงตัวเท่ากับ

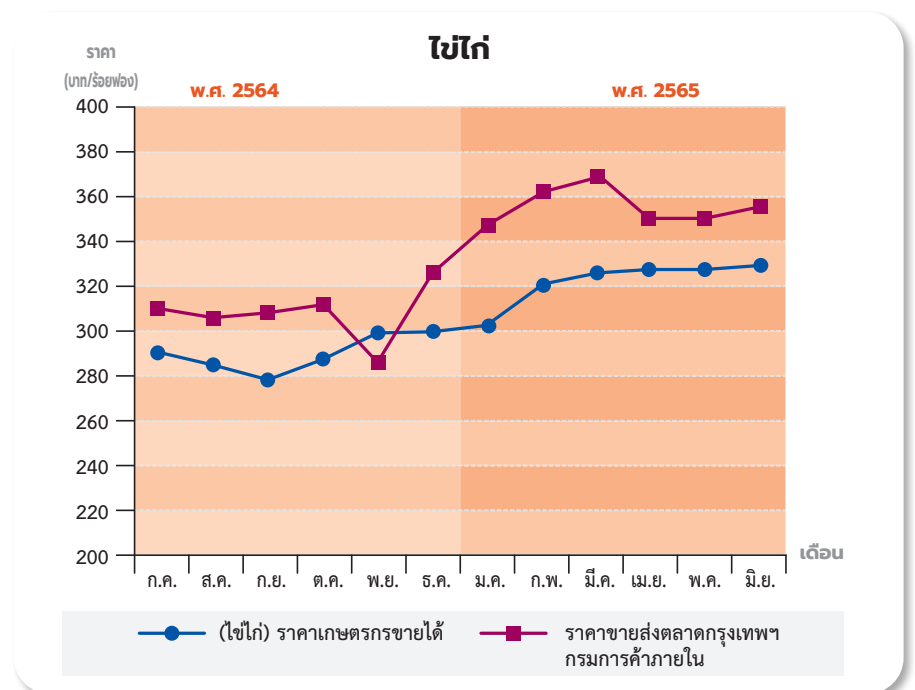

เดือนที่ผ่านมา ภาคเหนือ ร้อยฟองละ 322 บาท ภาคตะวันออกเฉียงเหนือ ร้อยฟองละ 334 บาท ภาคกลาง ร้อยฟองละ 334 บาท ส่วนภาคใต้

ไม่มีรายงาน ส่วนราคาลูกไก่ไข่ตามประกาศของบริษัท ซี.พี. ตัวละ 26.00 บาท ทรงตัวเท่ากับเดือนที่ผ่านมา

ราคาขายส่งในตลาดกรุงเทพฯ

ราคาขายส่งไข่ไก่ (เฉลี่ยเบอร์ 0-4) ในตลาดกรุงเทพฯ จากกรมการค้าภายใน เฉลี่ยร้อยละ 355 บาท สูงขึ้นร้อยละ 3.50 ของเดือนที่ผ่านมา ร้อยละ 3.50



ไข่เป็ด

ราคาไก่เกษตรกรขายได้เฉลี่ยทั้งประเทศ

ราคาไข่เป็ดที่เกษตรกรขายได้ เฉลี่ยทั้งประเทศ เฉลี่ยร้อยฟองละ 371 บาท สูงขึ้นจากร้อยฟองละ 369 บาท ของเดือนที่ผ่านมา ร้อยละ 0.54 โดยแยกเป็นรายภาค ดังนี้ ภาคเหนือ ร้อยฟองละ 389 บาท ภาคตะวันออกเฉียงเหนือ ร้อยฟองละ 382 บาท ภาคกลาง ร้อยฟองละ 349 บาท ภาคใต้ ร้อยฟองละ 351 บาท

ราคาขายส่งในตลาดกรุงเทพฯ

ราคาขายส่งไข่เป็ด คณะ ณ แหล่งผลิตภาคกลาง จากกรมการค้าภายใน เฉลี่ยร้อยฟองละ 414 บาท ลดจากร้อยฟองละ 416 บาท ของเดือนที่ผ่านมา ร้อยละ 0.48

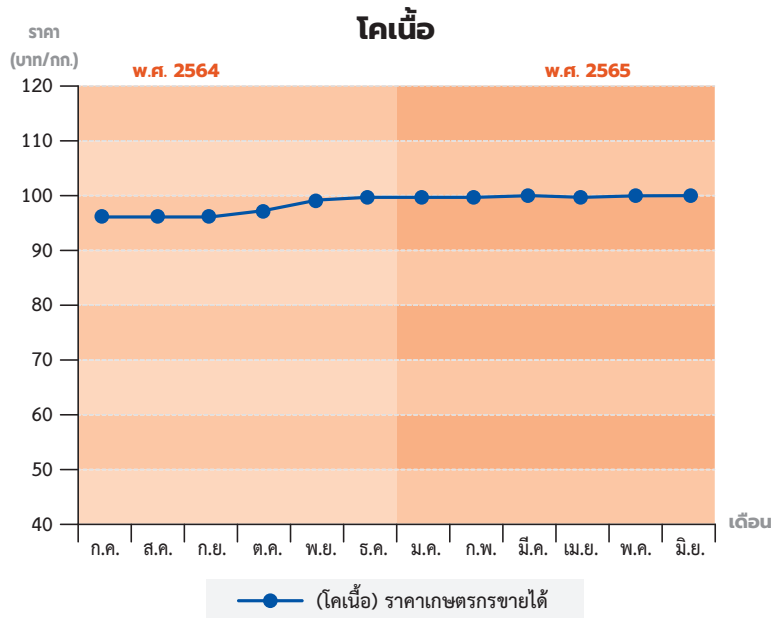
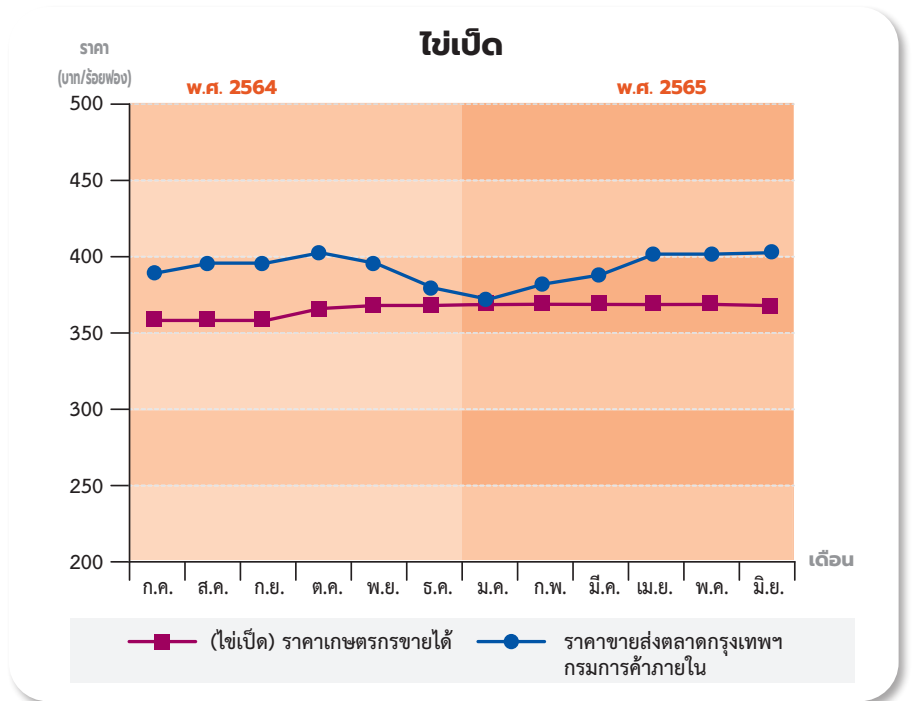

โคเนื้อ

ราคาไก่เกษตรกรขายได้เฉลี่ยทั้งประเทศ

ราคาโค (ขนาดกลาง) ที่เกษตรกรขายได้ เฉลี่ยทั้งประเทศ กิโลกรัมละ 100.25 บาท สูงขึ้นจากกิโลกรัมละ 100.05 บาท ของเดือนที่ผ่านมา ร้อยละ 0.10 โดยแยกเป็นรายภาค ดังนี้ ภาคเหนือ กิโลกรัมละ 99.19 บาท ภาคตะวันออกเฉียงเหนือ กิโลกรัมละ 102.76 บาท ภาคกลาง กิโลกรัมละ 91.18 บาท และภาคใต้ กิโลกรัมละ 109.29 บาท



กระบือ

ราคาที่เกษตรกรขายได้เฉลี่ยทั้งประเทศ

ราคากระบือ (ขนาดกลาง) ที่เกษตรกรขายได้เฉลี่ยทั้งประเทศ กิโลกรัมละ 82.32 บาท สูงขึ้นจากกิโลกรัมละ 82.81 บาท ของเดือนที่ผ่านมา ร้อยละ 0.59 โดยแยกเป็นรายภาค ดังนี้ ภาคเหนือ กิโลกรัมละ 88.30 บาท ภาคตะวันออกเฉียงเหนือ กิโลกรัมละ 81.20 บาท ส่วนภาคกลางและภาคใต้ ไม่มีรายงานราคา

โดย นางสาวจุฑามาศ สังข์อุดม
นายดรรงค์ ตีระดำรงค์กุล
สำนักวิจัยเศรษฐกิจการเกษตร

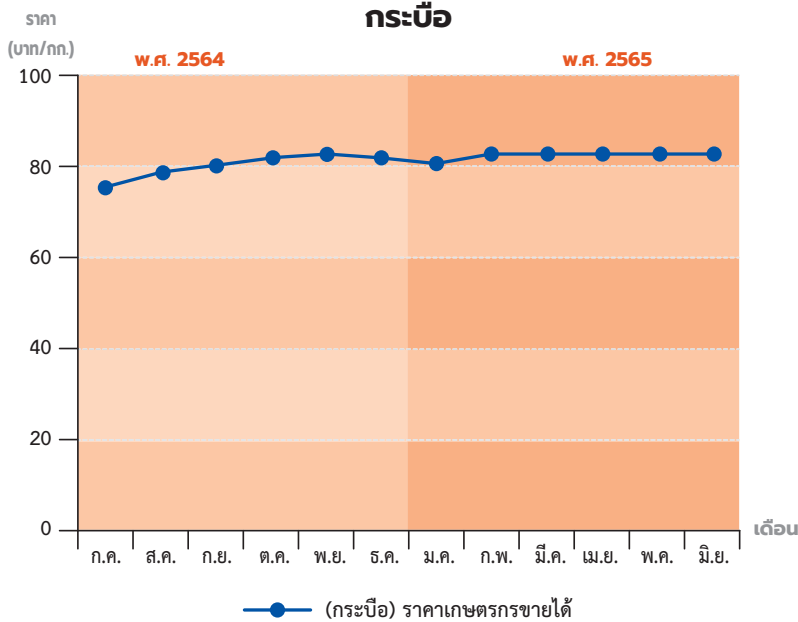

รายการ	ก.ค. 64	ส.ค. 64	ก.ย. 64	ต.ค. 64	พ.ย. 64	ธ.ค. 64	ม.ค. 65	ก.พ. 65	มี.ค. 65	เม.ย. 65	พ.ค. 65	มิ.ย. 65
(สุกร)ราคาเกษตรกรขายได้	66.79	67.66	73.41	77.47	100.54	92.73	87.86	90.63	97.34	100.63	101.37	102.99
ราคาขายส่ง ณ แหล่งผลิต ภาคกลาง กรมการค้าภายใน	67.26	71.83	77.70	83.67	105.95	88.83	88.70	93.75	100.50	100.50	100.50	100.50
รายการ	ก.ค. 64	ส.ค. 64	ก.ย. 64	ต.ค. 64	พ.ย. 64	ธ.ค. 64	ม.ค. 65	ก.พ. 65	มี.ค. 65	เม.ย. 65	พ.ค. 65	มิ.ย. 65
(ไก่เนื้อ)ราคาเกษตรกรขายได้	33.08	32.1	35.38	40.52	40.70	40.26	40.35	41.32	42.65	42.20	43.61	46.84
ราคาขายส่งหน้าโรงฆ่ากรรม การค้าภายใน	29.12	29.5	33.3	37.5	38.22	38.22	39.00	41.00	41.00	42.25	43.13	46.50
รายการ	ก.ค. 64	ส.ค. 64	ก.ย. 64	ต.ค. 64	พ.ย. 64	ธ.ค. 64	ม.ค. 65	ก.พ. 65	มี.ค. 65	เม.ย. 65	พ.ค. 65	มิ.ย. 65
(ไข่ไก่)ราคาเกษตรกรขายได้	289	284	278	287	299	299	307	320	327	329	322	328
ราคาขายส่งตลาดกรุงเทพฯ กรมการค้าภายใน	310	305	308	313	285	326	347	362	366	350	343	355
รายการ	ก.ค. 64	ส.ค. 64	ก.ย. 64	ต.ค. 64	พ.ย. 64	ธ.ค. 64	ม.ค. 65	ก.พ. 65	มี.ค. 65	เม.ย. 65	พ.ค. 65	มิ.ย. 65
(ไข่เป็ด)ราคาเกษตรกรขายได้	354	354	354	357	364	365	365	369	369	368	369	371
ราคาขายส่งตลาดกรุงเทพฯ กรมการค้าภายใน	390	395	395	405	395	370	365	385	394	404	416	414
รายการ	ก.ค. 64	ส.ค. 64	ก.ย. 64	ต.ค. 64	พ.ย. 64	ธ.ค. 64	ม.ค. 65	ก.พ. 65	มี.ค. 65	เม.ย. 65	พ.ค. 65	มิ.ย. 65
(โคเนื้อ)ราคาเกษตรกรขายได้	95.07	95.25	95.77	97.76	99.34	99.29	99.56	99.81	100.25	99.89	100.05	100.25
รายการ	ก.ค. 64	ส.ค. 64	ก.ย. 64	ต.ค. 64	พ.ย. 64	ธ.ค. 64	ม.ค. 65	ก.พ. 65	มี.ค. 65	เม.ย. 65	พ.ค. 65	มิ.ย. 65
(กระบือ)ราคาเกษตรกรขายได้	77.16	79.40	80.49	81.31	82.61	81.52	81.29	82.27	82.20	82.80	82.81	82.32

สถานการณ์สัตว์น้ำที่สำคัญ ประจำเดือนมิถุนายน 2565 และแนวโน้ม

1. สถานการณ์การผลิตเดือน มิถุนายน 2565

สถานการณ์ผลผลิตสัตว์น้ำในเดือน มิถุนายน พบว่า ไม่มีรายงานปริมาณสัตว์น้ำที่จำหน่ายในตลาดกลางองค์การสะพานปลา กรุงเทพฯ ในขณะที่ราคาสัตว์น้ำที่เกษตรกรขายได้ในเดือนมิถุนายนที่มีแนวโน้มเพิ่มขึ้น คือ กุ้งขาวแวนนาไม ปลาช่อน และปลาเบ็ด ขณะที่ ปลาตูกบักอูย ปลาหู มีแนวโน้มลดลง ส่วนสัตว์น้ำชนิดอื่น ๆ คือ หมึกกระดอง ไม่มีรายงานราคาสถานการณ์ข่าวที่สำคัญดังนี้

WTO เริงหารือเกี่ยวกับการรับบริการ

อุดหนุนของภาคประมง

เมื่อวันที่ 21 มิถุนายน 2565 มีรายงานข่าวจาก Seafood Source ว่า ผู้แทนขององค์การจากกลุ่มภาคพื้นสมุทรที่ไม่แสวงหาผลกำไร หรือ NGO ได้ถกประเด็นหารือเกี่ยวกับด้านการบริการอุดหนุนหรือการบริการสนับสนุนของภาคประมง ซึ่งมีทั้งข้อเสนอแนะที่เป็นข้อติชม และข้อดีเทียบเกี่ยวกับข้อสัญญาหรือข้อตกลงกับองค์การการค้าโลก (WTO) เกี่ยวข้องกับการประมงที่ผิดกฎหมาย ขาดการรายงาน และไร้การควบคุม (IUU) และการจำกัดพื้นที่การจับปลาที่เข้มงวด ซึ่ง WTO พยายามเจรจาเกี่ยวกับประเด็นข้อหารือนี้หลายครั้ง และได้ข้อสรุป

ล่าสุดในที่ประชุมวันที่ 14 มิถุนายน 2565 ว่า ร่างข้อกำหนดการอุดหนุนสำหรับภาคประมงนั้น แต่ละประเทศที่เป็นสมาชิกยังคงเดินหน้าในการจำกัดจำนวนเรือและพื้นที่การทำประมงที่อยู่นอกเขื่อน่านน้ำของประเทศสมาชิกต่อไป เพื่อให้เกิดความสมดุลของทรัพยากรประมงทางทะเล เพื่อรับข้อสนับสนุนและเป็นไปตามข้อกำหนดและหลักเกณฑ์ของ IUU ต่อไป

2. สถานการณ์การตลาด เดือนพฤษภาคม 2565

ความต้องการแชลมอนของจีนที่เพิ่มขึ้นเป็นอุปสรรคจากราคานำเข้าที่สูงขึ้น

เมื่อวันที่ 22 มิถุนายน 2565 มีรายงานจาก Seafood Source ว่า นาย Fan Xubing ที่ปรึกษาทางการตลาดของสมาคมผู้ค้าอาหารทะเลมหานครปักกิ่ง เปิดเผยว่า ผู้บริโภคแชลมอนของจีนเผชิญกับปัญหาราคานำเข้าแชลมอนที่สูง ส่งผลต่อการเติบโตของตลาดความต้องการบริโภคแชลมอนของจีนในระยะยาว ซึ่งการส่งออกแชลมอนสดจากทั่วโลกไปยังตลาดจีนระหว่างเดือนมกราคม - พฤษภาคม 2565 มีมูลค่าที่เพิ่มสูงขึ้นถึงร้อยละ 67 ขณะที่ปริมาณการส่งออกสดลงร้อยละ 11 ซึ่งเป็นผลมาจากที่ราคาแชลมอนทั่วโลกนั้นสูงขึ้น หลังจากที่ตลาดเริ่มกลับมาฟื้นตัวจากสถานการณ์การระบาดของโควิด - 19 ในระลอกแรก นอกจากนี้ ราคาที่สูงขึ้นนั้นยังเป็นผลมาจากอัตราเงินเฟ้อ

ที่สูงขึ้น และผลกระทบจากวิกฤตสงครามระหว่างรัสเซียและยูเครน อย่างไรก็ตาม การเติบโตด้านตลาดการบริโภคแชลมอนของจีนยังคงแข็งแกร่งและไม่ได้รับผลกระทบในระยะสั้น ซึ่งส่วนใหญ่ความต้องการบริโภคแชลมอนของจีนกว่าร้อยละ 80 มาจากร้านอาหารญี่ปุ่น และภัตตาคาร ธุรกิจโรงแรม และธุรกิจการขนส่งอาหารของว่างและเครื่องดื่มที่ขยายตัวมากขึ้นในช่วงที่จีนคุมเข้มมาตรการการควบคุมโควิด - 19 ที่ผ่านมา ทั้งนี้ หากราคานำเข้าแชลมอนที่ยังคงสูงอย่างต่อเนื่องนั้น จะส่งผลกระทบต่อความต้องการบริโภคแชลมอนของจีนในระยะยาว อาจทำให้ผู้บริโภคจีนไปบริโภคสินค้าอื่นมากขึ้น

3. ความเคลื่อนไหวของราคา เดือนมิถุนายน 2565

ราคาสัตว์น้ำที่สำคัญบางชนิดในเดือน มิถุนายน 2565 มีความเคลื่อนไหว ดังนี้

3.1 กุ้งขาวแวนนาไมขนาด 60 - 70 ตัว/กก.

ราคาที่ชาวประมงขายได้กิโลกรัมละ 147.99 บาท ราคาตลาดลงจาก 148.12 บาท/กิโลกรัม ของเดือนที่ผ่านมาร้อยละ 0.09

ราคาขายส่งกุ้งขาวขนาดกลาง (70 ตัว/กก.) จากตลาดทะเลไทย กิโลกรัมละ 148.81 บาท ราคาเพิ่มขึ้นจาก 143.60 บาท/กิโลกรัม ของเดือนที่ผ่านมาร้อยละ 3.63

3.2 ปลาหมึกกระดองสดขนาดกลาง

ไม่มีรายงานราคาที่ชาวประมงขายได้ ขณะที่ ราคาขายส่งในตลาดกรุงเทพฯ จากองค์การสะพานปลา กิโลกรัมละ 260.00 บาท ราคาเพิ่มขึ้นจาก 242.61 บาท/กิโลกรัม ของเดือนที่ผ่านมาร้อยละ 7.17

3.3 ปลาทูสดขนาดกลาง

ราคาที่ชาวประมงขายได้กิโลกรัมละ 68.92 บาท ราคาตลาดลงจาก 69.89 บาท/กิโลกรัม ของเดือนที่ผ่านมาร้อยละ 1.39

ราคาขายส่งปลาทูในตลาดกรุงเทพฯ จากองค์การสะพานปลา กิโลกรัมละ 85.00 บาท ราคาทรงตัวจากเดือนที่ผ่านมา

3.4 ปลาช่อนสดขนาดกลาง

ราคาที่ชาวประมงขายได้กิโลกรัมละ 81.61 บาท ราคาเพิ่มขึ้นจาก 80.42 บาท/กิโลกรัม ของเดือนที่ผ่านมาร้อยละ 1.48





ราคาขายส่งในตลาดกรุงเทพฯ จากองค์การสะพานปลา กิโลกรัมละ 120.00 บาท ราคาลดลงจาก 123.45 บาท/กิโลกรัม ของเดือนที่ผ่านมา ร้อยละ 2.79

3.5 ปลาตุ๊กบึกอูยสดขนาด 3 - 4 ตัว/กก.

ราคาที่ชาวประมงขายได้ กิโลกรัมละ 54.50 บาท ราคาลดลงจาก 59.02 บาท/กิโลกรัม ของเดือนที่ผ่านมา ร้อยละ 7.66

ราคาขายส่งในตลาดกรุงเทพฯ จากองค์การสะพานปลา กิโลกรัมละ 75.00 บาท ราคาเพิ่มขึ้นจาก 71.72 บาท/กิโลกรัม ของเดือนที่ผ่านมา ร้อยละ 4.57

3.6 ปลาเปิดและปลาป่น

ราคาที่ชาวประมงขายปลาเปิดได้ กิโลกรัมละ 7.90 บาท ราคาเพิ่มขึ้นจาก 6.83 บาท/กิโลกรัม ของเดือนที่ผ่านมา ร้อยละ 15.67

ราคาขายส่งปลาป่นชนิดโปรตีน 60% ขึ้นไป เบอร์ 2 ในตลาดกรุงเทพฯ จากกรมการค้าภายใน กิโลกรัมละ 37.00 บาท ราคาเพิ่มขึ้นจาก 36.00 บาท/กิโลกรัม ของเดือนที่ผ่านมา ร้อยละ 2.78

4. แนวโน้มของราคาเดือนกรกฎาคม 2565

จากการศึกษาวิเคราะห์ทางสถิติ คาดคะเนแนวโน้มของราคาเดือนกรกฎาคม 2565 ดังนี้

4.1 กุ้งขาวแวนนาไมขนาด 70 ตัว/กก.
คาดว่าราคาที่ชาวประมงขายได้ คาดว่าจะ กิโลกรัมละ 145.00 บาท ราคาลดลงจาก 147.99 บาท/กิโลกรัม ของเดือนก่อน ร้อยละ 2.02

ราคาขายส่งกุ้งขาว (70 ตัว/กก.) จากตลาดทะเลไทย จ.สมุทรสาคร คาดว่าจะ กิโลกรัมละ 145.00 บาท ราคาลดลงจาก 148.81 บาท/กิโลกรัม ของเดือนก่อน ร้อยละ 2.56

4.2 ปลาหมึกกระดองสด

คาดว่า จะไม่มีรายงานราคาที่ชาวประมงขายได้ ขณะที่ราคาขายส่งในตลาดกรุงเทพฯ จากองค์การสะพานปลา คาดว่าจะ กิโลกรัมละ 260.00 บาท ราคาทรงตัวจากเดือนที่ผ่านมา

4.3 ปลาหูสดขนาดกลาง

ราคาที่ชาวประมงขายได้ คาดว่าจะ กิโลกรัมละ 69.75 บาท ราคาเพิ่มขึ้นจาก 68.92 บาท/กิโลกรัม ของเดือนก่อน ร้อยละ 1.20

ราคาขายส่งปลาหูในตลาดกรุงเทพฯ จากองค์การสะพานปลา กิโลกรัมละ 85.00 บาท ราคาทรงตัวจากเดือนที่ผ่านมา

4.4 ปลาช่อนสดขนาดกลาง

ราคาที่ชาวประมงขายได้ คาดว่าจะ กิโลกรัมละ 81.95 บาท ราคาเพิ่มขึ้นจาก

81.61 บาท/กิโลกรัม ของเดือนก่อน ร้อยละ 0.40

ราคาขายส่งในตลาดกรุงเทพฯ คาดว่าจะ กิโลกรัมละ 120.00 บาท ราคาทรงตัวจากเดือนที่ผ่านมา

4.5 ปลาตุ๊กบึกอูย

ราคาที่ชาวประมงขายได้ กิโลกรัมละ 54.25 บาท ราคาลดลงจาก 54.50 บาท/กิโลกรัม ของเดือนก่อน ร้อยละ 0.45

ราคาขายส่งในตลาดกรุงเทพฯ จากองค์การสะพานปลา คาดว่าจะ กิโลกรัมละ 80.00 บาท ราคาลดลงจาก 75.00 บาท/กิโลกรัม ของเดือนที่ผ่านมา ร้อยละ 6.67

4.6 ปลาเปิดและปลาป่น

ราคาปลาเปิดที่ชาวประมงขายได้ คาดว่าจะ กิโลกรัมละ 8.10 บาท ราคาเพิ่มขึ้นจาก 7.90 บาท/กิโลกรัม ของเดือนก่อน ร้อยละ 2.50

ราคาปลาป่นเบอร์ 2 ชนิดโปรตีน 60% ขึ้นไป ในตลาดกรุงเทพฯ จากกรมการค้าภายใน คาดว่าจะ กิโลกรัมละ 37.00 บาท ราคาทรงตัวเท่ากับเดือนที่ผ่านมา

โดย นางวรา มาพรรัตน์
นายปวเรศ เมืองสมบัติ
นางสาวชญาดา อางสุโพธิ์
สำนักวิจัยเศรษฐกิจการเกษตร



เดือน	ราคาเกษตรกร	ราคาขายส่ง
มี.ย. 64	25.00	80.00
ก.ค.	25.00	80.00
ส.ค.	25.00	80.00
ก.ย.	25.00	80.00
ต.ค.	25.00	80.00
พ.ย.	34.40	80.00
ธ.ค.	38.06	80.00
ม.ค. 65	48.68	80.00
ก.พ.	54.51	80.00
มี.ค.	61.66	80.00
เม.ย.	59.29	80.00
พ.ค.	59.02	71.72
มิ.ย.	54.50	75.00

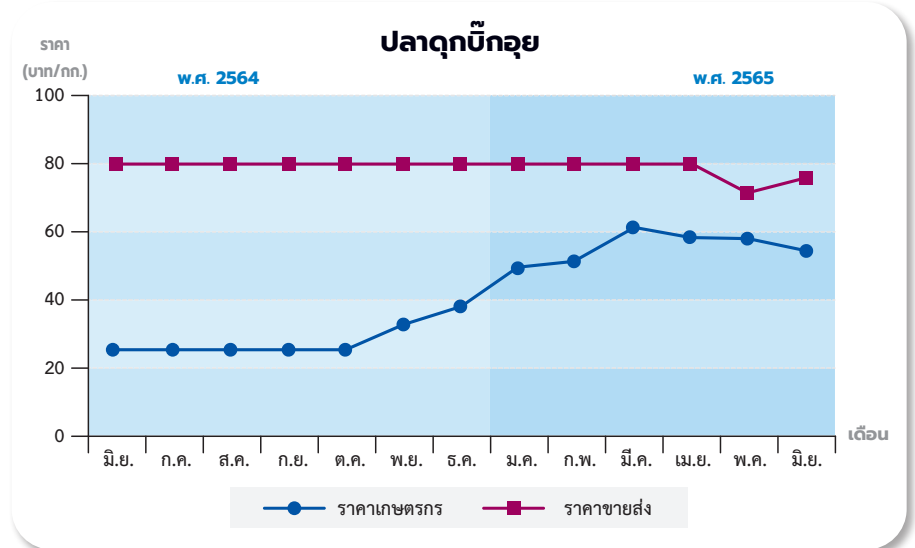

เดือน	ราคาเกษตรกร	ราคาขายส่ง
มี.ย. 64	76.16	140.00
ก.ค.	76.36	140.00
ส.ค.	77.15	140.00
ก.ย.	78.54	140.00
ต.ค.	78.28	140.00
พ.ย.	78.17	140.00
ธ.ค.	78.93	140.00
ม.ค. 65	81.66	140.00
ก.พ.	79.60	140.00
มี.ค.	81.37	140.00
เม.ย.	79.37	140.00
พ.ค.	80.42	123.45
มิ.ย.	81.61	120.00

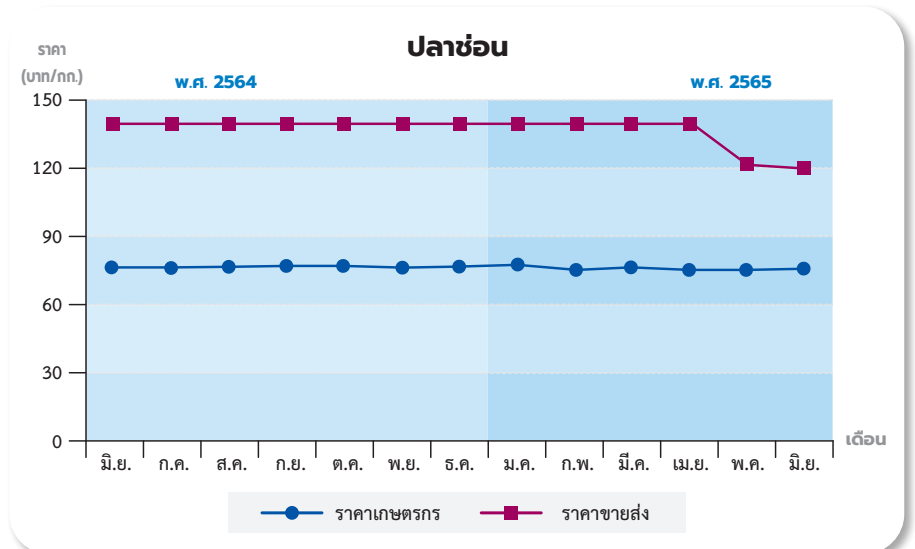

เดือน	ราคาเกษตรกร	ราคาขายส่ง
มี.ย. 64	141.14	139.60
ก.ค.	134.84	128.65
ส.ค.	126.04	119.60
ก.ย.	123.71	120.00
ต.ค.	127.49	129.17
พ.ย.	146.90	153.60
ธ.ค.	163.29	170.20
ม.ค. 65	178.24	184.78
ก.พ.	178.17	179.05
มี.ค.	166.31	158.52
เม.ย.	151.99	139.69
พ.ค.	148.12	143.60
มิ.ย.	147.99	148.81

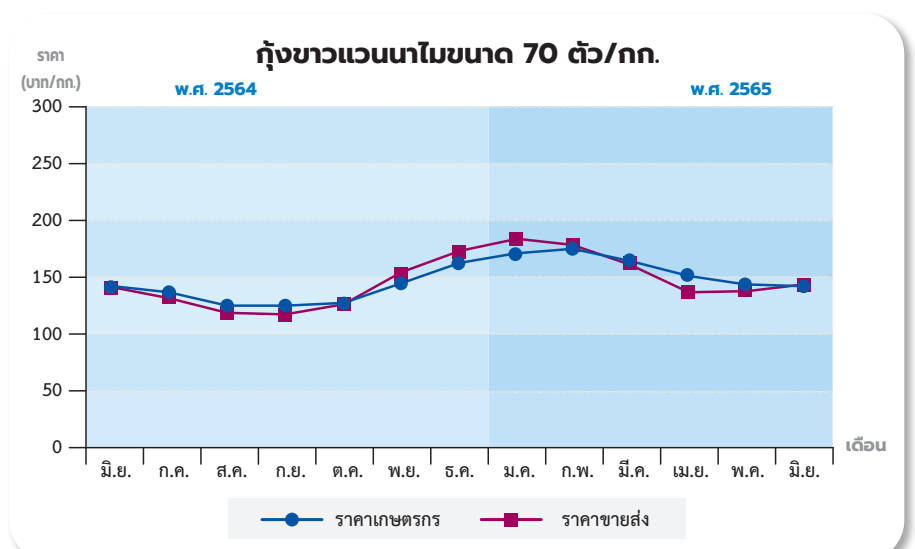

เดือน	ราคาเกษตรกร	ราคาขายส่ง
มี.ย. 64	100.00	220.00
ก.ค.	100.00	220.00
ส.ค.	104.00	220.00
ก.ย.	150.00	185.33
ต.ค.	110.00	180.00
พ.ย.	100.00	180.00
ธ.ค.	100.00	180.00
ม.ค. 65	100.00	180.00
ก.พ.	-	180.00
มี.ค.	-	180.00
เม.ย.	-	180.00
พ.ค.	-	246.21
มี.ย.	-	260.00

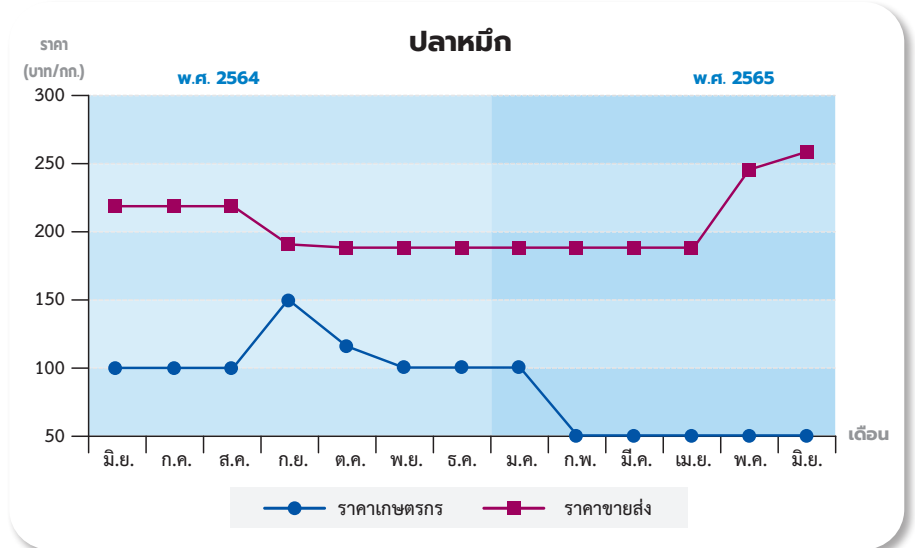

เดือน	ราคาเกษตรกร	ราคาขายส่ง
มี.ย. 64	6.57	32.00
ก.ค.	7.70	32.00
ส.ค.	6.62	32.67
ก.ย.	6.57	33.00
ต.ค.	6.56	33.83
พ.ย.	6.57	33.77
ธ.ค.	6.58	32.40
ม.ค. 65	8.07	32.00
ก.พ.	6.89	32.42
มี.ค.	6.99	34.13
เม.ย.	7.90	36.00
พ.ค.	6.83	36.00
มี.ย.	7.90	37.00

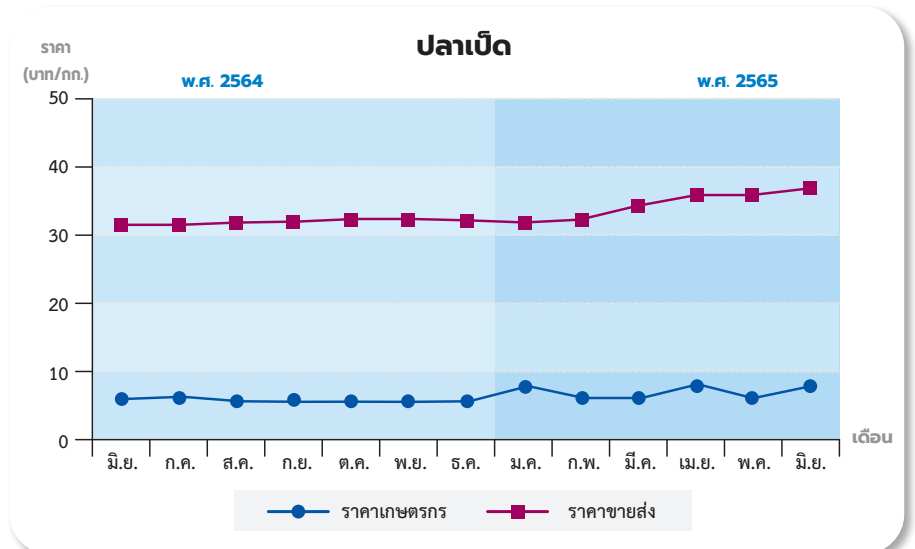

เดือน	ราคาเกษตรกร	ราคาขายส่ง
มี.ย. 64	76.11	80.00
ก.ค.	79.38	85.00
ส.ค.	66.40	85.00
ก.ย.	72.22	85.00
ต.ค.	73.35	85.00
พ.ย.	71.22	85.00
ธ.ค.	70.79	85.00
ม.ค. 65	70.51	85.00
ก.พ.	66.65	85.00
มี.ค.	66.28	85.00
เม.ย.	67.72	85.00
พ.ค.	69.89	85.00
มี.ย.	68.92	85.00

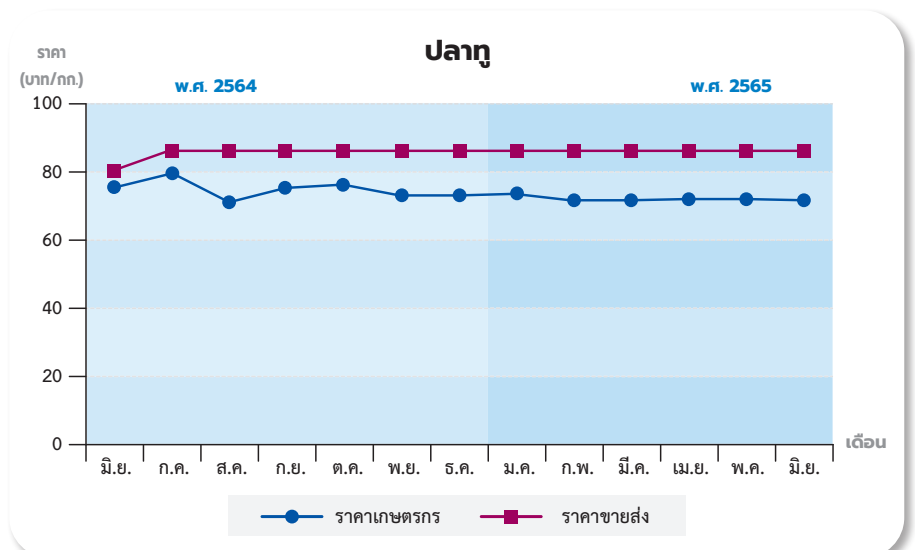



นายเฉลิมชัย สุวรรณรักษ์ อธิบดีกรมประมง เป็นประธานการประชุมหน่วยงานที่เกี่ยวข้องของงบกลาง รายการเงินสำรองจ่าย เพื่อกรณีฉุกเฉินหรือจำเป็น ประจำปี 2565



เมื่อวันอาทิตย์ที่ 26 มิถุนายน 2565 เวลา 10.00 น. ณ ห้องประชุม กุลาดำ ชั้น 7 อาคารจุฬารักษ์ กรมประมง นายเฉลิมชัย สุวรรณรักษ์ อธิบดีกรมประมง เป็นประธานการประชุมหน่วยงานที่เกี่ยวข้องของงบกลาง รายการเงินสำรองจ่ายเพื่อกรณีฉุกเฉินหรือจำเป็น ประจำปี 2565 โครงการเร่งด่วนเพื่อการอนุรักษ์ และบริหารจัดการสัตว์ทะเลเลี้ยงลูกด้วยนมของกรมประมง โดยมี นางสาวสรินดา เปลี่ยนแก้ว ผู้อำนวยการกองยุทธศาสตร์ และแผนงาน ทำหน้าที่ฝ่ายเลขานุการการประชุม



เพื่อซักซ้อมรายละเอียด และกำหนดกรอบการดำเนินงานรวมถึงการพิจารณากรอบเวลา (timeline) ในการดำเนินงานของแต่ละโครงการ/กิจกรรม เพื่อให้ภาพรวมของการใช้จ่ายงบประมาณ และผลการดำเนินงาน เป็นไปตามแผนและวัตถุประสงค์จนบรรลุผลสำเร็จของโครงการในภาพรวม

โครงการเร่งด่วนเพื่อการอนุรักษ์ และบริหารจัดการสัตว์ทะเลเลี้ยงลูกด้วยนม เป็นโครงการที่กรมประมงได้ขออนุมัติจัดสรรงบประมาณรายจ่าย งบกลาง รายการเงินสำรองจ่ายเพื่อกรณีฉุกเฉินหรือจำเป็น ประจำปี พ.ศ. 2565 เพื่อนำมาใช้ในการแก้ไขปัญหาเพื่อการอนุรักษ์ และบริหารจัดการสัตว์ทะเลเลี้ยงลูกด้วยนม



โครงการเร่งด่วนเพื่อการอนุรักษ์และบริหารจัดการสัตว์ทะเลเลี้ยงลูกด้วยนม เป็นโครงการที่กรมประมงได้ขอ อนุมัติจัดสรรงบประมาณรายจ่าย งบกลาง รายการเงิน สำรองจ่ายเพื่อกรณีฉุกเฉินหรือจำเป็น ประจำปี พ.ศ. 2565 เพื่อนำมาใช้ในการแก้ไขปัญหาเพื่อการอนุรักษ์ และบริหารจัดการสัตว์ทะเลเลี้ยงลูกด้วยนม

โดยนายกรัฐมนตรียังได้พิจารณาเห็นชอบ วงเงิน 35,687,200 บาท เพื่อเป็นค่าใช้จ่าย ในการดำเนินโครงการ จำนวน 4 โครงการ ได้แก่

(1) โครงการเพิ่มประสิทธิภาพระบบ ตรวจสอบย้อนกลับสินค้าสัตว์น้ำรองรับ MMPA ของสหรัฐอเมริกา (กรป.) โดยมี เป้าประสงค์ในการพัฒนาระบบต่างๆ ที่เกี่ยวข้อง รวมถึงการพัฒนา mobile application ในเรือ ทดแทนการบันทึกข้อมูลในกระดาษ

เพื่อให้เกิดความรวดเร็วในการประมวลผล ของระบบ eLogbook และลดค่าใช้จ่าย ภาครัฐในระยะยาว ซึ่งจะเป็นการอำนวยความสะดวก ในการค้าขายสัตว์น้ำที่มาจากการจับ การนำเข้า และการส่งออก

(2) โครงการประยุกต์ใช้เทคโนโลยี เพื่อการปรับเปลี่ยนเครื่องมือประมงและ วิธีการทำการประมงเพื่อป้องกันการติด โดยบังเอิญของสัตว์ทะเลเลี้ยงลูกด้วยนม (กพท.)

(3) โครงการควบคุมเฝ้าระวังพื้นที่ ที่ทำการประมงในบริเวณพื้นที่เสี่ยงต่อ สัตว์ทะเลเลี้ยงลูกด้วยนม (กตป.)

(4) โครงการศึกษาแนวทางแก้ไขปัญห เครื่องมือประมงที่มีผลกระทบต่อพะยูน (กพท.) เพื่อให้ได้มาซึ่งข้อมูลพื้นฐาน และ แนวทางข้อตกลงความร่วมมือกับชุมชน/ ชาวประมงพื้นบ้านในการทำการประมง ที่สอดคล้องกับมติการอนุรักษ์ทรัพยากร ประมง



ราคาขายปลีก (เงินสด) พันธุ์สุกร ไก่และเป็ดในตลาดกรุงเทพฯ

หน่วย : บาท/ตัว

รายการ	2564								2565				
	พ.ค.	มิ.ย.	ก.ค.	ส.ค.	ก.ย.	ต.ค.	พ.ย.	ธ.ค.	ม.ค.	ก.พ.	มี.ค.	เม.ย.	พ.ค.
ลูกสุกรขุน	2,643	2,556	2,524	1,960	1,630	1,800	2,431	2,732	3,644	3,048	2,856	3,236	3,236
ลูกไก่ไข่อายุ 1 วัน	28.00	28.00	28.00	28.00	28.00	28.00	28.00	28.00	27.92	26.00	26.00	26.00	26.00
ลูกไก่เนื้ออายุ 1 วัน	10.50	10.50	10.18	7.18	6.50	7.38	12.04	12.82	15.26	15.50	15.50	15.50	15.50
ลูกเป็ดไข่ซีพี	25.00	25.00	25.00	25.00	25.00	25.00	25.00	25.00	25.00	25.00	25.00	25.00	25.00

ที่มา : สมาคมผู้ผลิตอาหารสัตว์ไทย

ราคาขายส่ง (เงินสด) อาหารสัตว์สำเร็จรูปในตลาดกรุงเทพฯ

หน่วย : บาท/30 กก.

รายการ	2564								2565				
	พ.ค.	มิ.ย.	ก.ค.	ส.ค.	ก.ย.	ต.ค.	พ.ย.	ธ.ค.	ม.ค.	ก.พ.	มี.ค.	เม.ย.	พ.ค.
หัวอาหาร													
ไก่อุ่น - เนื้อ	710	710	710	710	710	710	710	710	710	710	710	710	710
ไก่อุ่น - ไข่	639	639	639	639	639	639	639	639	639	639	639	639	639
ไก่ไข่	640	640	640	640	640	640	640	640	640	640	640	640	640
หมูเล็ก	748	748	748	748	748	748	748	748	748	748	748	748	748
หมูรุ่น	716	716	716	716	716	716	716	716	716	716	716	716	716
หมูเนื้อ	693	693	693	693	693	693	693	693	693	693	693	693	693
เป็ดไข่	969	969	969	969	969	969	969	969	969	969	969	969	969
อาหารสำเร็จรูปผง													
ไก่ไข่	474	474	474	474	474	474	474	474	474	474	474	474	474
อาหารสำเร็จรูปเม็ด													
ไก่เล็ก - ไข่	502	502	502	502	502	502	502	502	502	502	502	502	502
หมูเล็ก	525	525	525	525	525	525	525	525	525	525	525	525	525
หมูรุ่นขุน	512	512	512	512	512	512	512	512	512	512	512	512	512
หมูเนื้อ	496	496	496	496	496	496	496	496	496	496	496	496	496
เป็ดเล็กไข่	665	665	665	665	665	665	665	665	665	665	665	665	665

ที่มา : www.cpffeed.com

ราคาขายส่ง (เงินสด) ปุ๋ยที่สำคัญในตลาดกรุงเทพฯรายเดือน

หน่วย : บาทต่อตัน

ชนิดปุ๋ย	2564								2565				
	พ.ค.	มิ.ย.	ก.ค.	ส.ค.	ก.ย.	ต.ค.	พ.ย.	ธ.ค.	ม.ค.	ก.พ.	มี.ค.	เม.ย.	พ.ค.
21 - 0 - 0	7,400	7,700	8,200	8,400	8,550	10,400	11,900	12,150	15,650	15,650	16,400	16,750	15,000
46 - 0 - 0	13,000	14,000	15,233	16,100	17,333	19,333	23,133	21,200	26,000	25,000	28,000	32,250	30,500
16 - 20 - 0	13,233	13,333	13,500	13,750	14,800	15,133	15,200	16,250	17,433	17,433	18,250	24,500	24,500
16 - 16 - 8	14,033	14,033	14,200	14,250	15,633	15,967	16,800	17,533	19,000	19,000	19,800	23,750	24,100
15 - 15 - 15	15,733	15,900	16,100	15,500	17,133	17,917	19,417	20,317	20,967	20,350	22,900	27,250	27,000
13 - 13 - 21	17,900	17,900	17,900	18,050	20,000	20,750	21,750	22,500	19,500	22,500	19,500	-	-

ที่มา : สำนักงานเศรษฐกิจการเกษตร



**สศก.2 จัดประชุมหารือกลุ่มย่อย (Focus Group)
เรื่อง การศึกษาแนวทางการพัฒนาเกษตรอัตลักษณ์
ด้วยเทคโนโลยีและนวัตกรรม กรณีศึกษา : ทุเรียนหลงลับแลอุตรดิตถ์**

วันที่ 9 มิถุนายน 2565 นายประเสริฐศักดิ์ แสงสัทธา ผู้อำนวยการสำนักงานเศรษฐกิจการเกษตรที่ 2 พิษณุโลก (สศท.2) เป็นประธานการประชุมหารือกลุ่มย่อย (Focus Group) เรื่อง การศึกษาแนวทางการพัฒนาเกษตรอัตลักษณ์ด้วยเทคโนโลยีและนวัตกรรม กรณีศึกษา : ทุเรียนหลงลับแลอุตรดิตถ์ ผ่านโปรแกรม Zoom Cloud Meetings เพื่อรับฟังความคิดเห็นและข้อเสนอแนะจากผู้เกี่ยวข้องในระดับพื้นที่ แล้วนำไปปรับปรุงผลการศึกษาให้มีความถูกต้อง ครบถ้วน และสมบูรณ์มากขึ้น ในการนี้ มีผู้แทนจากหน่วยงานในสังกัดกระทรวงเกษตรและสหกรณ์ สำนักงานสภาเกษตรกรจังหวัด เศรษฐกิจการเกษตรอาสา ผู้ประกอบการ และเกษตรกร เข้าร่วมประชุมโดยพร้อมเพรียงกัน

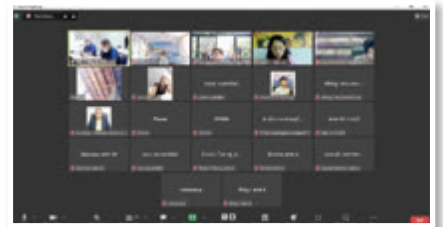

**สศก.3 รวมติดตามการลงพื้นที่ของที่ปรึกษารัฐมนตรีว่าการ
กระทรวงเกษตรฯ ณ จังหวัดสกลนคร**

วันที่ 17 มิถุนายน 2565 นางสาวอุษา โทณผลิน ผู้อำนวยการสำนักงานเศรษฐกิจการเกษตรที่ 3 อุตรธานี (สศท.3) รวมติดตามการลงพื้นที่ของที่ปรึกษารัฐมนตรีว่าการกระทรวงเกษตรและสหกรณ์ (นายอลงกรณ์ พลบุตร) ณ จังหวัดสกลนคร ได้แก่ 1) วิสาหกิจชุมชนข้าวฮางอกบ้านน้อยจอมศรี ตำบลฮางโฮง อำเภอเมือง โดยได้เยี่ยมชมกระบวนการผลิตข้าวฮางอกและผลิตภัณฑ์แปรรูปต่างๆ ของกลุ่ม พร้อมกันนี้ได้ให้แนวทางยกระดับการผลิตของกลุ่มภายใต้ “นโยบายตลาดนำการผลิต” โดยชูโครงการ Brand Project เพื่อเป็นทางรอดของภาคเกษตรแบบยั่งยืน และเชื่อมโยงการพัฒนาของจังหวัดเพื่อเป็นระเบียบเศรษฐกิจภาคอีสานแห่งที่ 2 (สกลนคร - นครพนม - มุกดาหาร) และการขยายตลาดข้าวนี้สู่ประเทศซาอุดีอาระเบียและแอฟริกา รวมทั้งการพัฒนาเกษตรกรรุ่นใหม่ให้เข้ามามีบทบาทในการใช้เทคโนโลยีเพื่อการแปรรูปอาหาร และ 2) โครงการก่อสร้างประตูระบายน้ำ น้ำพุ - น้ำก่า อันเนื่องมาจากพระราชดำริ อำเภอโคกศรีสุพรรณ โดยตรวจติดตามความก้าวหน้าในการดำเนินงานโครงการ จัดเวทีชุมชน/การวิเคราะห์พื้นที่/การแก้ไขปัญหาเพื่อตอบสนองความต้องการเกษตรกรที่ได้รับผลกระทบ ซึ่งท่านที่ปรึกษาฯ ได้ขอให้เกษตรกรปรับเปลี่ยนการผลิตสินค้าเกษตรที่ได้มูลค่าต่ำไปสู่การผลิตสินค้า ที่มีมูลค่าสูง หรือที่เรียกว่า สินค้าอาหารแห่งอนาคต เช่น ผ่า สหรัย ซึ่งมีมากในภาคอีสาน





สศก.6 ร่วมประชุมคณะอนุกรรมการพัฒนาการเกษตรและสหกรณ์ ระดับจังหวัดสมุทรปราการ (อ.พ.ก.) ครั้งที่ 1/2565

วันที่ 15 มิถุนายน 2565 นางศศิญา ปานตัน ผู้อำนวยการสำนักงานเศรษฐกิจการเกษตรที่ 6 ชลบุรี (สศท.6) พร้อมด้วยนายศิระเวช ธารเพชรวัฒนา นักวิเคราะห์นโยบายและแผนชำนาญการพิเศษ ส่วนแผนพัฒนาเขตเศรษฐกิจการเกษตร เข้าร่วมรายงานตัวกับผู้ว่าราชการจังหวัดสมุทรปราการ เนื่องในโอกาสเข้ารับตำแหน่งใหม่ และเข้าร่วมประชุม

คณะอนุกรรมการพัฒนาการเกษตรและสหกรณ์ระดับจังหวัดสมุทรปราการ (อ.พ.ก.) ครั้งที่ 1/2565 โดยมีรองผู้ว่าราชการจังหวัดสมุทรปราการ เป็นประธานการประชุม ณ ศาลากลางจังหวัดสมุทรปราการ ซึ่งได้รายงานเรื่องเพื่อทราบ ดังนี้ 1) รายงานภาวะเศรษฐกิจการเกษตรไตรมาสที่ 1 ปี 2565 และแนวโน้มปี 2565 จังหวัดสมุทรปราการ โดยภาวะเศรษฐกิจการเกษตรไตรมาสที่ 1 ปี 2565 หดตัวร้อยละ 1.2 เมื่อเทียบกับช่วงเดียวกันของปีที่ผ่านมา เป็นผลจากสาขาประมงหดตัวร้อยละ 5 ส่วนสาขาพืชขยายตัวร้อยละ 10.6 สาขาบริการทางการเกษตร ขยายตัวร้อยละ 9.6 และสาขาปศุสัตว์ขยายตัวร้อยละ 0.2 2) แนวโน้มภาวะเศรษฐกิจการเกษตร ปี 2565 จังหวัดสมุทรปราการ ในภาพรวมมีแนวโน้มหดตัวอยู่ระหว่างร้อยละ (-2.4) - (-1.4) ซึ่งปัจจัยด้านลบที่ส่งผลกระทบต่อภาคการเกษตรได้แก่ ผลกระทบ Covid - 19 ต่อการส่งออกสินค้าเกษตรและการค้าภายในประเทศสภาพอากาศที่แปรปรวน และปัญหาแรงงานประมงที่หายาก ประกอบกับปัญหาราคาน้ำมันที่เพิ่มสูงขึ้นในปีนี้ ส่วนปัจจัยด้านบวกที่เป็นแรงผลักดัน คือการขับเคลื่อนตามนโยบายสำคัญของกระทรวงเกษตรและสหกรณ์ เช่น ระบบส่งเสริมการเกษตรแบบแปลงใหญ่ และตลาดนำการผลิต เป็นต้น 3) โดยสาขาประมงหดตัวอยู่ในช่วงร้อยละ (-4.6) - (-3.6) ส่วนสาขาพืชขยายตัวอยู่ในช่วงร้อยละ 1.2 - 2.2 สาขาปศุสัตว์ขยายตัว อยู่ในช่วงร้อยละ (-0.4) - 0.6 และสาขาบริการทางการเกษตรขยายตัวอยู่ในช่วงร้อยละ 0.8-1.8



รองเลขาธิการ สศก. พร้อมด้วย ผู้อำนวยการ สศก.8 ลงพื้นที่ติดตามผลการดำเนินงาน กลุ่มแปลงใหญ่ส้มโอทับทิมสยาม ตำบลคลองน้อย อำเภอปากพนัง จังหวัดนครศรีธรรมราช

วันที่ 9 มิถุนายน 2565 ดร.ทัศนีย์ เมืองแก้ว รองเลขาธิการสำนักงานเศรษฐกิจการเกษตร พร้อมด้วย นายนิกร แสงเกต ผู้อำนวยการสำนักงานเศรษฐกิจการเกษตรที่ 8 สุราษฎร์ธานี (สศท.8) และคณะเจ้าหน้าที่ ลงพื้นที่ตรวจเยี่ยมและติดตามผลการดำเนินงานกลุ่มแปลงใหญ่ส้มโอทับทิมสยาม ตำบลคลองน้อย อำเภอปากพนัง จังหวัดนครศรีธรรมราช โดยมี นายชนะวัฒน์ มากลับ รองประธานกลุ่มแปลงใหญ่และสมาชิกกลุ่มแปลงใหญ่ ร่วมให้การต้อนรับและร่วมแลกเปลี่ยนความคิดเห็น ปัญหาและอุปสรรค ในการขับเคลื่อนกลุ่มแปลงใหญ่ส้มโอทับทิมสยาม ทั้งนี้ รองเลขาธิการ สศก. ได้ให้ข้อเสนอแนะในการรวมกลุ่มเพื่อจัดซื้อปัจจัยการผลิตและหาแนวทางในการจำหน่ายผลผลิตโดยไม่ผ่านพ่อค้าคนกลาง เช่น การจำหน่ายผ่านระบบออนไลน์ เพื่อขับเคลื่อนการดำเนินงานของกลุ่มแปลงใหญ่ส้มโอทับทิมสยามให้มีประสิทธิภาพมากยิ่งขึ้นต่อไป



สศก.9 ร่วมพิธีเปิดงานรณรงค์ถ่ายทอดเทคโนโลยีการผลิตข้าวระดับเขตภาคใต้เนื่องในวันข้าวและชาวนาแห่งชาติ ประจำปี 2565

วันที่ 20 มิถุนายน 2565 นายไพฑูรย์ สีลาพัฒน์ ผู้อำนวยการสำนักงานเศรษฐกิจการเกษตรที่ 9 สงขลา (สศท.9) พร้อมด้วย นายทนต์ศักดิ์ ดำรงนุกูล ผู้อำนวยการส่วนสารสนเทศการเกษตร และนายเอก แก้ววงษ์ นักวิเคราะห์นโยบายและแผน เข้าร่วมพิธีเปิดงานรณรงค์ถ่ายทอดเทคโนโลยีการผลิตข้าวระดับเขตภาคใต้ เนื่องในวันข้าวและชาวนาแห่งชาติ ประจำปี 2565 ณ โรงเรียนบ้านกระอาวน ตำบลท่าม่วง อำเภอเทพา จังหวัดสงขลา โดยมี ดร.ทองเปลว กองจันทร์ ปลัดกระทรวงเกษตรและสหกรณ์ เป็นประธาน ซึ่งการจัดงานในครั้งนี้มีวัตถุประสงค์เพื่อเป็นการเฉลิมพระเกียรติในโอกาสมหามงคลเฉลิมพระชนมพรรษา 90 พรรษา สมเด็จพระนางเจ้าสิริกิติ์ พระบรมราชินีนาถ พระบรมราชชนนีพันปีหลวง และเป็นการรำลึกถึงพระมหากรุณาธิคุณของพระบาทสมเด็จพระปรมินทรมหาภูมิพลอดุลยเดช รัชกาลที่ 9 ที่ทรงมีพระมหากรุณาธิคุณต่อกิจการด้านข้าว



สศก.12 จัดสัมมนา “การจัดทำมาตรการจูงใจในการจัดทำเขตส่งเสริมการปลูกพืชเศรษฐกิจที่สำคัญ (มันสำปะหลัง)” ภายใต้โครงการบริหารจัดการการผลิตสินค้าเกษตรตามแผนที่เกษตรเพื่อการบริหารจัดการเชิงรุก (Agri-Map)

วันที่ 21 มิถุนายน 2565 สำนักงานเศรษฐกิจการเกษตรที่ 12 นครสวรรค์ (สศท.12) นำโดย นายเกษมชาติทอง รักษาการผู้อำนวยการ สศท.12 จัดสัมมนา “การจัดทำมาตรการจูงใจในการจัดทำเขตส่งเสริมการปลูกพืชเศรษฐกิจที่สำคัญ (มันสำปะหลัง) ภายใต้โครงการบริหารจัดการการผลิตสินค้าเกษตรตามแผนที่เกษตรเพื่อการบริหารจัดการเชิงรุก (Agri-Map)” จัดขึ้นเพื่อแลกเปลี่ยนข้อมูลและระดมความคิดเห็นในการจัดทำมาตรการจูงใจของสินค้ามันสำปะหลังจากทุกภาคส่วนที่เกี่ยวข้อง ในการนำไปใช้ประกอบการจัดทำเขตส่งเสริมการปลูกพืชเศรษฐกิจที่สำคัญให้สอดคล้องและเหมาะสมกับฐานทรัพยากรต่อไป



สศก. จัดกิจกรรมสนับสนุนช่วยเกษตรกรกระจายผลผลิตมังคุด

วันที่ 2 มิถุนายน 2565 สำนักงานเศรษฐกิจการเกษตร นำโดย นายฉันทานนท์ วรรณเขจร เลขาธิการสำนักงานเศรษฐกิจการเกษตร พร้อมด้วย รองเลขาธิการสำนักงานเศรษฐกิจการเกษตร คือ ดร.ทัศนีย์ เมืองแก้ว นายวินิต อธิสุข และนางกาญจนา แดงรุ่งโรจน์ จัดกิจกรรมสนับสนุนช่วยเกษตรกรกระจายผลผลิตมังคุด โดยสำนักงานเศรษฐกิจการเกษตรที่ 6 ชลบุรี (สศท.6) เป็นหน่วยงานประสานวิสาหกิจชุมชนตรอกนองเมืองเกษตรสีเขียว อำเภอคลอง จังหวัดจันทบุรี รับออเดอร์ผลผลิตมังคุดคุณภาพดี รวม 1.5 ตัน ส่งตรงถึงผู้บริโภคเพื่อช่วยกระจายผลผลิตมังคุดให้แก่เกษตรกรในช่วงฤดูการออกสู่ตลาดมาก



**สศก. ร่วมงานวันรณรงค์ถ่ายทอดเทคโนโลยีการผลิตข้าวระดับประเทศ
เนื่องในวันข้าวและชาวนาแห่งชาติ ประจำปี 2565 ณ พระราชานุสาวรีย์สมเด็จพระสุริโยทัย
บริเวณทุ่งมะขามหย่อง จังหวัดพระนครศรีอยุธยา**

วันที่ 4 มิถุนายน 2565 สมเด็จพระกนิษฐาธิราชเจ้า กรมสมเด็จพระเทพรัตนราชสุดาฯ สยามบรมราชกุมารี เสด็จพระราชดำเนินเป็นองค์ประธานในพิธีเปิด งานวันรณรงค์ถ่ายทอดเทคโนโลยีการผลิตข้าวระดับประเทศ เนื่องในวันข้าวและชาวนาแห่งชาติ ประจำปี 2565 โดยมี ดร.เฉลิมชัย ศรีอ่อน รัฐมนตรีว่าการกระทรวงเกษตรและสหกรณ์ พร้อมด้วยผู้บริหารระดับสูง ข้าราชการและเจ้าหน้าที่ของหน่วยงานในสังกัดกระทรวงเกษตรและสหกรณ์ รับเสด็จ ณ พระราชานุสาวรีย์สมเด็จพระสุริโยทัย บริเวณทุ่งมะขามหย่อง จังหวัดพระนครศรีอยุธยา

ในการนี้ นายฉันทานนท์ วรรณเขจร เลขาธิการสำนักงานเศรษฐกิจการเกษตร ร่วมรับเสด็จในครั้งนี้ด้วย โดย สศก. ยังได้ร่วมจัดนิทรรศการในหัวข้อ ระบบนำเสนอข้อมูลเพื่อใช้ประโยชน์ในการบริหารจัดการด้านการเกษตร ประกอบด้วย ปฏิทินผลผลิตสินค้าเกษตรในระดับพื้นที่ และระบบฐานข้อมูลร่วม “เกษตรผลิต พาณิชย์ตลาด” ทั้งนี้ งานวันข้าวและชาวนาแห่งชาติ จัดขึ้นเป็นประจำทุกปี โดยปีนี้จัดขึ้นระหว่างวันที่ 4 - 6 มิถุนายน 2565 เพื่อเป็นการรำลึกพระมหากรุณาธิคุณ และสร้างความตระหนักให้คนไทยทุกคนได้เห็นความสำคัญของข้าวซึ่งเป็นพืชอาหารหลักและพืชเศรษฐกิจอันดับหนึ่งของคนไทยทั่วประเทศ รวมทั้งเพื่อเป็นการเชิดชูเกียรติชาวนาไทยร่วมกัน





การประชุมเชิงปฏิบัติการเพื่อจัดทำแผนปฏิบัติการด้านการเกษตรและสหกรณ์ พ.ศ.2566-2570

วันที่ 6 มิถุนายน 2565 สำนักงานเศรษฐกิจการเกษตร โดยกองนโยบายและแผนพัฒนาการเกษตร จัดประชุมเชิงปฏิบัติการเพื่อจัดทำแผนปฏิบัติการด้านการเกษตรและสหกรณ์ พ.ศ. 2566 - 2570 โดยมี ดร.ทองเปลว กองจันทร์ ปลัดกระทรวงเกษตรและสหกรณ์ เป็นประธาน ในการนี้ นายฉันทานนท์ วรรณเขจร เลขาธิการสำนักงานเศรษฐกิจการเกษตร กล่าวรายงาน ซึ่งการประชุมดังกล่าว มีการบรรยายถึง (ร่าง) แผนปฏิบัติการด้านการเกษตร พ.ศ. 2566 - 2570 โดยนางสาวตาปี วัชรางกูร ผู้เชี่ยวชาญด้านนโยบายระบบเศรษฐกิจการเกษตร และการแลกเปลี่ยนข้อคิดเห็นเกี่ยวกับร่างแผน ในส่วนของประเด็นการพัฒนาทั้ง 4 ประเด็น โดย นายรัตนะ สวามีชัย เลขาธิการสภาเกษตรกรแห่งชาติ นางเพ็ญศิริ เกียรติเฟื่องฟู รองผู้อำนวยการสำนักงานเศรษฐกิจอุตสาหกรรม นางสาวภัทราภรณ์ โสเจยยะ รองอธิบดีกรมพัฒนาที่ดิน นายสายันต์ ต้นพานิช รองผู้อำนวยการวิจัยและพัฒนาด้านอุตสาหกรรมชีวภาพ สถาบันวิจัยวิทยาศาสตร์และเทคโนโลยีแห่งประเทศไทย และดำเนินรายการโดย ผศ.ดร.มนต์ชัย พินิจจิตรสมุทร อาจารย์ประจำคณะเศรษฐศาสตร์ มหาวิทยาลัยเกษตรศาสตร์ ณ โรงแรมรามารการ์เดนส์ กรุงเทพฯ



การสัมมนาเชิงปฏิบัติการเพื่อรับฟังความคิดเห็นต่อร่างแผนปฏิบัติการด้านเกษตรอินทรีย์ พ.ศ.2566 - 2570

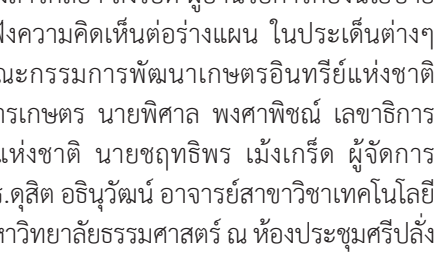
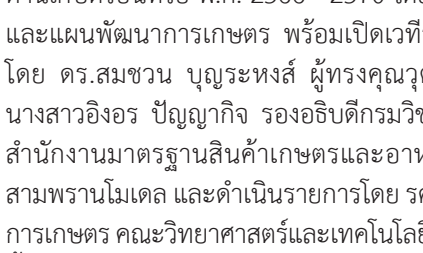
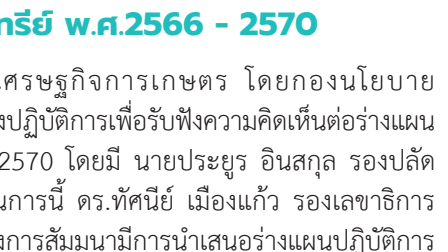
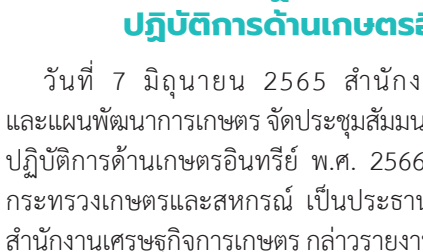

วันที่ 7 มิถุนายน 2565 สำนักงานเศรษฐกิจการเกษตร โดยกองนโยบายและแผนพัฒนาการเกษตร จัดประชุมสัมมนาเชิงปฏิบัติการเพื่อรับฟังความคิดเห็นต่อร่างแผนปฏิบัติการด้านเกษตรอินทรีย์ พ.ศ. 2566 - 2570 โดยมี นายประยูร อินสกุล รองปลัดกระทรวงเกษตรและสหกรณ์ เป็นประธาน ในการนี้ ดร.ทัศนีย์ เมืองแก้ว รองเลขาธิการสำนักงานเศรษฐกิจการเกษตร กล่าวรายงาน ซึ่งการสัมมนามีการนำเสนอร่างแผนปฏิบัติการด้านเกษตรอินทรีย์ พ.ศ. 2566 - 2570 โดยนางสาวกัลยา สงรอด ผู้อำนวยการกองนโยบายและแผนพัฒนาการเกษตร พร้อมเปิดเวทีรับฟังความคิดเห็นต่อร่างแผน ในประเด็นต่างๆ โดย ดร.สมชวน บุญระหงส์ ผู้ทรงคุณวุฒิคณะกรรมการพัฒนาเกษตรอินทรีย์แห่งชาติ นางสาวอິงอร ปัญญากิจ รองอธิบดีกรมวิชาการเกษตร นายพิศาล พงศาพิชณ์ เลขาธิการสำนักงานมาตรฐานสินค้าเกษตรและอาหารแห่งชาติ นายชอุทิศพร เม็งเกร็ด ผู้จัดการสามพรานโมเดล และดำเนินรายการโดย รศ.ดร.ดุสิต อธิษุวัฒน์ อาจารย์สาขาวิชาเทคโนโลยีการเกษตร คณะวิทยาศาสตร์และเทคโนโลยี มหาวิทยาลัยธรรมศาสตร์ ณ ห้องประชุมศรีปลั่ง ชั้น 8 อาคารวิจัยทัศน์ สำนักงานเศรษฐกิจการเกษตร



รองเลขาธิการ สศก. ลงพื้นที่กลุ่มเกษตรกรทำสวนยางค่อม และกลุ่มแปลงใหญ่มังคุด ตำบลสวนขัน จังหวัดนครศรีธรรมราช

วันที่ 10 มิถุนายน 2565 ดร.ทัศนีย์ เมืองแก้ว รองเลขาธิการสำนักงานเศรษฐกิจการเกษตร พร้อมด้วย นายนิกร แสงเกตุ ผู้อำนวยการสำนักงานเศรษฐกิจการเกษตรที่ 8 สุราษฎร์ธานี (สศท.8) และคณะเจ้าหน้าที่ ลงพื้นที่ตรวจเยี่ยม แลกเปลี่ยนแนวคิด แนวทางการบริหารจัดการ การดำเนินงานกลุ่มเกษตรกรทำสวนยางค่อม ตำบลยางค่อม อำเภอพิปูน จังหวัดนครศรีธรรมราช โดยมีนายมีตรา เปีย ประธานกลุ่มเกษตรกรทำสวนยางค่อม และกรรมการกลุ่ม ร่วมแลกเปลี่ยนความคิดเห็นและแนวทางในการขับเคลื่อนกลุ่มให้ประสบความสำเร็จ ที่ทำการกลุ่มเกษตรกรทำสวนยางค่อม ตำบลยางค่อม อำเภอพิปูน จังหวัดนครศรีธรรมราช จากนั้นในช่วงบ่ายได้ลงพื้นที่กลุ่มแปลงใหญ่ มังคุดตำบลสวนขัน อำเภอช้างกลาง จังหวัดนครศรีธรรมราช เพื่อรับฟังปัญหาและอุปสรรคของกลุ่ม ในการนำไปสู่การปรับปรุงนโยบาย ให้สอดคล้องกับสถานการณ์ปัจจุบัน





รองเลขาธิการ สศก. ร่วมลงพื้นที่ติดตามการตรวจราชการของรัฐมนตรีว่าการกระทรวงเกษตรฯ ณ จังหวัดอุดรธานี

วันที่ 18 มิถุนายน 2565 ดร.ทัศนีย์ เมืองแก้ว รองเลขาธิการสำนักงานเศรษฐกิจการเกษตร พร้อมด้วย นางสาวอุษา โทณผลิน ผู้อำนวยการสำนักงานเศรษฐกิจการเกษตรที่ 3 อุดรธานี (สศท.3) ร่วมติดตามการตรวจราชการของรัฐมนตรีว่าการกระทรวงเกษตรและสหกรณ์ (ดร.เฉลิมชัย ศรีอ่อน) ในการตรวจพื้นที่จังหวัดอุดรธานี ณ สำนักงานชลประทานที่ 5 เพื่อพบปะเกษตรกร และมอบหนังสืออนุญาตให้เข้าทำประโยชน์ในเขตปฏิรูปที่ดิน (ส.ป.ก.4 - 01) ให้แก่เกษตรกร รวมทั้งมอบปัจจัยการผลิต และปล่อยพันธุ์สัตว์น้ำ ทั้งนี้ รัฐมนตรีว่าการกระทรวงเกษตรฯ ได้แสดงความชื่นชมและขอบคุณทุกภาคส่วนในจังหวัดอุดรธานีที่ช่วยกันผลักดันให้จังหวัดอุดรธานีได้รับการคัดเลือกให้เป็นสถานที่จัดงานพืชสวนโลกในปี 2569 ดังนั้น จึงขอให้ชาวอุดรธานีทำหน้าที่เป็นเจ้าบ้านที่ดีให้การต้อนรับนักท่องเที่ยวจากทั่วโลกซึ่งจะเดินทางมาชมงานดังกล่าว ซึ่งจะทำให้มีรายได้เข้ามาในจังหวัดอุดรธานี รวมทั้งจังหวัดต่าง ๆ ในภูมิภาค หลังจากนั้นได้เดินทางไปยังสถานที่จัดงานพืชสวนโลก บริเวณพื้นที่ชุ่มน้ำหนองแด ตำบลกุดสระ อำเภอเมือง เพื่อติดตามความคืบหน้าการดำเนินการและรับฟังบรรยายสรุปการเตรียมจัดงานมหกรรมพืชสวนโลกจังหวัดอุดรธานี พ.ศ. 2569 จากผู้ว่าราชการจังหวัดอุดรธานีซึ่งท่าน รมว.กษ. ได้เน้นย้ำให้ส่วนราชการทุกภาคส่วนในสังกัดกระทรวงเกษตรและสหกรณ์ ร่วมบูรณาการกับทุกภาคส่วนเพื่อขับเคลื่อนการดำเนินการให้สำเร็จ

วัฒนธรรมองค์กรของกระทรวงเกษตรและสหกรณ์



HOPE

Honesty
มีคุณธรรม

ซื่อสัตย์ เสมอภาค
โปร่งใสสามารถตรวจสอบได้

Ownership
รับผิดชอบร่วมกัน

มีความรับผิดชอบ ทำงานเป็นทีมเดียวกัน
มุ่งสู่เป้าหมายเดียวกัน

Prompt to change
พร้อมรับการเปลี่ยนแปลง

พัฒนาตัวเองอย่างต่อเนื่อง
ยอมรับฟังความคิดเห็น

Establish
สร้างสรรค์

กล้าคิด กล้าทำ กล้านำองค์กร
มีความคิดริเริ่มสร้างสรรค์

ค่านิยมสำนักงานเศรษฐกิจการเกษตร

S **Specialized**
✓ ความเชี่ยวชาญ

M **Moral**
✓ มีคุณธรรม

A **Accountable**
✓ มีความรับผิดชอบ

R **Rational**
✓ มีเหตุผล

T **Targetable**
✓ มีเป้าหมาย



Office of Agricultural Economics



43rd
ANNIVERSARY

สำนักงานเศรษฐกิจการเกษตร
OFFICE OF AGRICULTURAL ECONOMICS



สำนักงานเศรษฐกิจการเกษตร

กระทรวงเกษตรและสหกรณ์ ถนนพหลโยธิน เขตจตุจักร กรุงเทพฯ 10900

โทรศัพท์ 0 2940 5550-1, 0 2940 5553-4 โทรสาร 0 2940 7239

<http://www.oae.go.th>